

ATLANT

ТАЛАНТЛИВАЯ ТЕХНИКА

RUS РУКОВОДСТВО ПО ЭКСПЛУАТАЦИИ
МАШИНА СТИРАЛЬНАЯ АВТОМАТИЧЕСКАЯ

KAZ ПАЙДАЛАНУ ЖӨНІНДЕГІ НҮСҚАУЛЫҚ
АВТОМАТТЫ КІР ЖУҒЫШ МАШИНА

AZE İSTİFADƏ TƏLİMATI
AVTOMATİK ÇƏMAŞİR MAŞINI

RON MANUAL
MAŞINA-AUTOMAT DE SPĂLAT RUFЕ

UZB QO'LLASHGA DOIR KO'RSATMALAR
AVTOMAT KIR YUVISH MASHINASI

KYR КОЛДОНУУ БОЮНЧА НУСКАМА
КИР ЖУУЧУ АВТОМАТ МАШИНАСЫ

TGK ДАСТУРУЛАМАЛ ОИДИ ИСТИФОДАИ
МОШИНИ АВТОМАТИКИИ ЧОМАШҮЙ



atlant.by

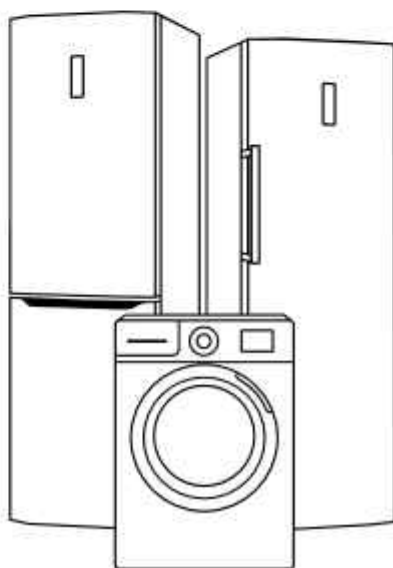

Изготовитель ЗАО «АТЛАНТ»
проспект Победителей, 61, 220035, г. Минск, Республика Беларусь;
atlant.by



МАШИНА СТИРАЛЬНАЯ АВТОМАТИЧЕСКАЯ

Уважаемый покупатель!

При покупке машины стиральной автоматической (далее — машина) проверьте правильность заполнения гарантийной карты, наличие штампа организации, продавшей ее, и даты продажи на отрывных талонах. Проверьте комплектацию и убедитесь, что машина не имеет видимых повреждений.

Внимательно изучив руководство по эксплуатации до подключения и использования машины, Вы сможете правильно и безопасно ее эксплуатировать. Сохраняйте руководство по эксплуатации на протяжении всего срока службы машины.

Система менеджмента качества проектирования, разработки, производства и обслуживания изделий ЗАО «АТЛАНТ» соответствует требованиям СТБ ISO 9001-2015 и зарегистрирована в Реестре Национальной системы подтверждения соответствия Республики Беларусь под № ВУ/112 05.01. 002.01 00923.

Руководство по эксплуатации разработано для разных моделей машин. Руководство по эксплуатации имеет приложение, в котором указана информация об управлении машиной и особенности ее эксплуатации.

В модели машины последние цифры (условно «-XX» или «-XXX») обозначают номер исполнения, который указан в гарантийной карте и на табличке машины, расположенной на внутренней поверхности крышки фильтра. Исполнения модели отличаются конструктивными решениями.

На табличке и гарантийной карте нанесен заводской номер машины. Информация по определению недели и года выпуска изделия представлена в гарантийной карте.

1 ОБЩИЕ СВЕДЕНИЯ

1.1 Машина в соответствии с рисунком 1 предназначена для стирки текстильных изделий, спортивной обуви с применением синтетических моющих средств низкого пенообразования, а также для полоскания и отжима в бытовых условиях. Все операции по обработке изделий выполняются автоматически в соответствии с заданной программой.

1.2 Машина предназначена только для бытового использования. При использовании машины в коммерческих, промышленных, производственных целях (в ресторане, кафе, офисе, детском саду, санатории, общежитии и т.п.) гарантийные обязательства не распространяются.

1.3 Основные детали машины и комплектующие показаны на рисунке 1, габаритные размеры — на рисунке 2.

1.4 В комплект поставки входят: комплектующие изделия, руководство по эксплуатации с приложением, перечень уполномоченных сервисных организаций, гарантийная карта и этикетка энергетической эффективности машины (далее — этикетка).

В гарантийной карте приведены знаки соответствия машины техническим регламентам, в таблицах размещены технический лист с характеристиками машины и информация о количестве комплектующих.

1.5 При работе машины уровень воды может визуализироваться через стекло дверцы, так как применены современные технологии стирки, которые позволяют достичь максимальных результатов качества стирки при минимальном потреблении воды и электрической энергии.



* Входит в комплект поставки в зависимости от модели машины.

Рисунок 1



Рисунок 2

1.6 В машине предусмотрена система электронного контроля, которая способствует равномерности распределения белья в барабане перед каждым отжимом для исключения повышенных вибраций и шума.

Дополнительно в машине предусмотрена электронная система контроля пенообразования, которая определяет и устраняет повышенное пенообразование при передозировке моющего средства или при использовании моющего средства для ручной стирки.

1.7 В машине (в зависимости от модели) предусмотрена защитная система в наливном шланге, которая определяет утечку воды при повреждении шланга — подача воды из водопровода в машину прекращается, стирка останавливается.

1.8 Дополнительная защитная система «Аквастоп» от утечки воды внутри машины предусмотрена в модели машины с буквой «А» в обозначении. Защитная система прекращает подачу воды из водопровода при повреждении машины — стирка останавливается, вода из бака сливается и на дисплее высвечивается показание неисправности.

1.9 В данной машине во время цикла стирки не действуют ионы серебра.

1.10 Эксплуатировать машину необходимо:

- при температуре окружающей среды (25 ± 10) °C

и относительной влажности не более 75 %;

- при давлении в водопроводной сети от 0,05 до 1 МПа;
- от однофазной электрической сети переменного тока с частотой (50 ± 1) Гц;
- в диапазоне номинальных напряжении от 220 до 230 В электрической сети переменного тока.

ВНИМАНИЕ! Понижение температуры в помещении ниже 0 °C может привести к замерзанию воды в машине и к выходу машины из строя.

1.11 Изготовитель, постоянно работая над дальнейшим совершенствованием конструкции машины и повышением ее качества, оставляет за собой право вносить изменения в конструкцию и комплектацию машины, сохраняя неизменными ее основные технические характеристики.

1.12 После транспортировки при температуре окружающей среды ниже 0 °C машину следует выдержать перед включением в электрическую сеть не менее 24 ч при комнатной температуре.

ВНИМАНИЕ! Изготовитель (продавец) не несет ответственности (в том числе и в гарантийный срок эксплуатации) за дефекты и повреждения изделия, возникшие вследствие нарушения условий эксплуатации или его хранения либо действия непреодолимой силы (пожара, стихийного бедствия и т.п.), воздействия домашних животных, насекомых и грызунов.

2 ТРЕБОВАНИЯ БЕЗОПАСНОСТИ

2.1 Машина — электробытовой прибор, поэтому при ее эксплуатации следует соблюдать общие правила электробезопасности.

2.2 Прибор не предназначен для использования лицами (включая детей) с пониженными физическими, чувственными или умственными способностями либо при отсутствии у них жизненного опыта или знаний, если они не находятся под контролем или не проинструктированы об использовании прибора лицом, ответственным за их безопасность.

Дети должны находиться под контролем для недопущения игры с прибором.

Не позволяйте детям взбираться на машину, играть на ней или внутри неё.

2.3 По типу защиты от поражения электрическим током машина относится к классу I.

2.4 Двухполюсная розетка с заземляющим контактом для подключения машины должна быть установлена в месте, доступном для экстренного отключения машины от электрической сети.

2.5 Перед подключением машины к электрической сети необходимо визуально проверить отсутствие повреждений шнура питания. Шнур не должен перегибаться и быть пережатым.

При повреждении шнура питания его замену, во избежание опасности, должен производить изготовитель, сервисная служба или аналогичный квалифицированный персонал.

2.6 Меры предосторожности следует соблюдать при перемещении и транспортировании машины, так как она имеет большую массу.

ВНИМАНИЕ! Не становитесь на стиральную машину, не используйте машину в качестве подставки, тумбы и т.п.

ЗАПРЕЩАЕТСЯ устанавливать машину вне помещения, чтобы не подвергать ее атмосферному воздействию.

ЗАПРЕЩАЕТСЯ эксплуатировать машину без установки пластмассовых заглушек в соответствии с 3.1.2.

ВНИМАНИЕ! Не подсовывайте руки, металлические предметы под машину, не касайтесь вращающегося барабана.

2.7 При подключении машины к сети холодного водоснабжения следует использовать только новый наливной шланг, входящий в комплект поставки.

ЗАПРЕЩАЕТСЯ использовать в машине средства, содержащие растворители, так как существует опасность

выделения ядовитых газов, повреждения машины, возгорания и взрыва.

ВНИМАНИЕ! Не опирайтесь на открытую дверцу машины во избежание поломки кронштейна крепления дверцы.

2.8 В процессе стирки не рекомендуется прикасаться к стеклу дверцы машины, так как оно нагревается и может стать причиной ожога.

2.9 По завершении стирки необходимо выключить машину, отключить ее от электрической сети, вынув вилку из розетки, и закрыть кран подачи воды.

Для обеспечения электрической и пожарной безопасности ЗАПРЕЩАЕТСЯ:

- подключать машину к электрической сети, имеющей неисправную защиту от токовых перегрузок;
- использовать для подключения машины розетку без заземляющего контакта;
- использовать для подключения машины к электрической сети переходники, многостепенные (имеющие два и более мест подключения) розетки и удлинительные шнуры;
- отключать машину от электрической сети, взявшись за шнур питания;
- вставлять и вынимать вилку шнура питания из розетки, прикасаться к работающей машине мокрыми руками;
- мыть машину под струей воды;

— самостоятельно производить ремонт и вносить изменения в конструкцию машины и ее водо- и электроснабжение, что может привести к серьезным повреждениям машины и лишить права на гарантийный ремонт. Ремонт должен производиться только квалифицированным механиком сервисной службы, так как после некачественно выполненного ремонта изделие может стать источником опасности.

2.10 В случае возникновения в работе машины неисправности, связанной с появлением электрического треска, задымления и т.п., следует немедленно отключить машину от электрической сети, вынув вилку шнура питания из розетки, закрыть кран подачи воды и вызвать механика сервисной службы.

При возникновении пожара следует немедленно отключить машину от электрической сети, закрыть кран подачи воды, принять меры к тушению пожара и вызвать пожарную службу.

2.11 Срок службы машины 10 лет при эксплуатации в бытовых условиях.

ВНИМАНИЕ! По истечении срока службы машины изготовитель не несет ответственности за безопасную работу изделия. Дальнейшая эксплуатация может быть небезопасной, так как значительно увеличивается вероятность возникновения электро- и пожароопасных ситуаций из-за естественного старения материалов и износа составных частей машины.

3 ПОДГОТОВКА МАШИНЫ К РАБОТЕ

3.1 ПОДГОТОВКА К УСТАНОВКЕ

3.1.1 Освободить машину от упаковочных материалов (полиэтиленовой пленки, пенополистирольных деталей). Снять защитную пленку с дисплея (при наличии).

ВНИМАНИЕ! Чтобы не повредить машину, не перемещайте ее, взявшись за лоток, дверцу или уплотнитель в соответствии с рисунком 1.

3.1.2 Для транспортировки машины бак зафиксирован блокировочными винтами.

Четыре винта необходимо открутить с помощью гаечного ключа и вынуть резиновые и пластмассовые втулки в соответствии с рисунком 3. Закрыть отверстия пластмассовыми заглушками в соответствии с рисунком 4, входящими в комплект поставки.

ВНИМАНИЕ! Если при извлечении винтов пластмассовые втулки остались внутри машины и их не удалось вынуть, следует снять заднюю панель в соответствии с рисунком 4 с помощью крестообразной отвертки и достать их. Панель установить на место.

Винты, шайбы в сборе со втулками следует сохранить для возможной транспортировки машины в будущем.

ВНИМАНИЕ! Во избежание возможного повреждения корпуса не включайте машину с установленными блокировочными винтами, резиновыми и пластмассовыми втулками.

3.2 УСТАНОВКА МАШИНЫ

3.2.1 Машина должна устанавливаться на прочную, ровную, чистую и сухую поверхность. Мягкое покрытие пола (ковер, покрытие на пенополиуретановой основе и др.) способствует вибрации и ухудшению вентиляции машины.

На деревянный пол машину следует устанавливать, предварительно прочно прикрепив к полу плиту из



Рисунок 3



Рисунок 4

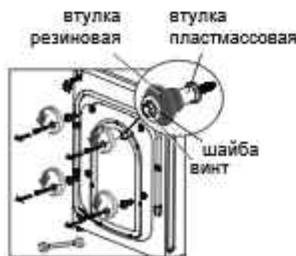

Рисунок 5

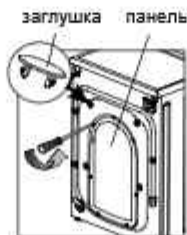

Рисунок 6

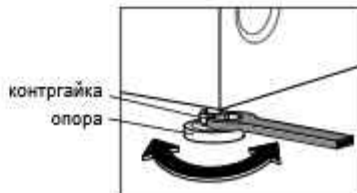

Рисунок 7

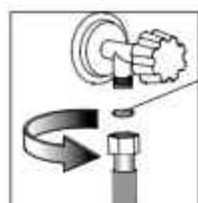

Рисунок 8

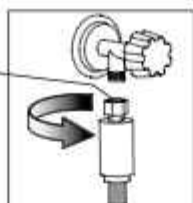

Рисунок 9

древесных материалов толщиной не менее 15 мм. Для повышения устойчивости машины в процессе работы на деревянном полу рекомендуется устанавливать ее в углу помещения.

3.2.2 Машину выставить по уровню строго горизонтально, выворачивая или вворачивая прежде всего передние регулируемые опоры в соответствии с рисунком 5: гаечным ключом 17 мм ослабить контргайки на опорах, отрегулировать высоту опор, зажать контргайки. Неправильная установка машины по уровню или недостаточная затяжка контргаек впоследствии может стать источником вибрации и повышенного шума при работе машины.

ВНИМАНИЕ! Для обеспечения максимальной устойчивости машины выворачивание опор должно быть минимальным.

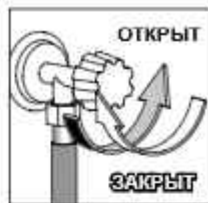
3.3 ПОДКЛЮЧЕНИЕ К ЭЛЕКТРИЧЕСКОЙ СЕТИ

ВНИМАНИЕ! Машина должна быть заземлена.

3.3.1 Машина должна подключаться к электрической сети через отдельную двухполюсную розетку с контактом заземления, допустимый ток которой не менее 16 А. К розетке должен быть подведен трехпроводной кабель с медными жилами сечением не менее 1,5 мм² или алюминиевыми жилами сечением не менее 2,5 мм², подключенный через отдельное автоматическое устройство защиты электрической сети, рассчитанное на максимальный ток (ток срабатывания) 16 А и ток утечки 30 мА.

Если розетка не имеет подводу указанного кабеля, установленного автоматического устройства защиты или удалена от места установки машины, необходимо провести доработку электрической сети и монтаж автоматического устройства защиты, розетки. Работы по вышеуказанным требованиям должны быть выполнены квалифицированным персоналом.

ЗАПРЕЩАЕТСЯ заземление прокладывать отдельным проводом от газового, отопительного, водопроводного или канализационного оборудования.

ВНИМАНИЕ! Изготовитель (продавец) не несет ответственности за причиненный ущерб здоровью и собственности, если он вызван несоблюдением указанных требований к подключению.

3.4 ПОДКЛЮЧЕНИЕ К ВОДОПРОВОДУ И КАНАЛИЗАЦИИ

3.4.1 Машина подключается только к сети холодного водоснабжения через кран подачи воды с резьбовым патрубком 3/4 дюйма.

3.4.2 Перед подключением машины к водопроводу следует:

- открыть водопроводный кран и дать стечь воде, чтобы смыть из труб загрязнения в виде песка и ржавчины;
- проверить чистоту фильтра в наливном шланге в соответствии с рисунком 6 или в наливном шланге с защитной системой в соответствии с рисунком 7 (в зависимости от комплектации);
- присоединить наливной шланг к резьбовому патрубку крана подачи воды в соответствии с рисунком 8 или 7 и к машине в соответствии с рисунком 8, туго затянув гайки рукой.

3.4.3 Во время стирки кран подачи воды должен быть полностью открыт в соответствии с рисунком 9.

3.4.4 Сливной шланг в соответствии с рисунком 10 должен находиться на высоте от 60 до 90 см от уровня пола. Не следует изгибать шланг из кронштейнов или удалять кронштейны крепления шланга с задней стенки машины. При несоблюдении данных требований работоспособность машины будет нарушена.

3.4.5 Для слива воды непосредственно в канализацию сливной шланг машины устанавливается выше колена



Рисунок 10



Рисунок 11



Рисунок 12

стока (сифона) в канализационную трубу с внутренним диаметром не менее 40 мм во избежание обратного засасывания сточной воды в машину.

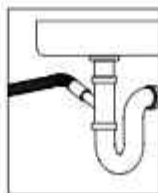
Сливной шланг может подключаться непосредственно к сифону с патрубком в соответствии с рисунком 11.

3.4.6 При сливе воды в мойку или ванну шланг в соответствии с рисунком 12 необходимо закрепить в месте перегиба специальным кронштейном, входящим в комплект поставки машины. Шланг не должен быть погружен в воду.

ВНИМАНИЕ! Наливной и сливной шланги после подключения к водопроводу и канализации не должны быть перегнуты или сдавлены.

3.4.7 После подключения машины к водопроводу и канализации следует проверить герметичность соединений шлангов — места соединений должны быть сухими.

4 ПЕРВОЕ ВКЛЮЧЕНИЕ

4.1 ПЕРВАЯ СТИРКА

4.1.1 Каждая машина проходит испытания у изготовителя, поэтому в машине может быть небольшое количество воды. Для очистки машины изнутри и удаления воды, оставшейся после испытаний, необходимо выполнить первую стирку без загрузки белья.

4.1.2 Первую стирку выполнить, установив программу «ХЛОПОК» и температуру 90 °С (см. приложение).

ВНИМАНИЕ! При первой стирке в отделение 2 лотка в соответствии с рисунками 14,15 загрузить половину нормы моющего средства для максимальной загрузки белья, учитывая рекомендации производителя моющего средства.

4.2 ОБЩИЕ РЕКОМЕНДАЦИИ ПЕРЕД НАЧАЛОМ СТИРКИ

4.2.1 Перед включением машины следует открыть водопроводный кран и, сливая воду, убедиться, что вода не содержит загрязнений в виде песка, ржавчины и т.п.

ВНИМАНИЕ! Изготовитель (продавец) не несет ответственности (в том числе и в гарантийный срок эксплуатации) за качество стирки, а также дефекты и повреждения машины, связанные с использованием воды, которая загрязнена ржавчиной, песком, окалиной и т.п.

4.2.2 Проверить правильность установки наливного и сливного шлангов (см. 3.4).

Если машина долго не использовалась, следует слить застоявшуюся воду из наливного шланга, открутив гайку и отсоединив шланг от крана подачи воды и от машины. Наливной шланг присоединить к водопроводу и машине в соответствии с 3.4.2.

4.3 ЗВУКОВАЯ СИГНАЛИЗАЦИЯ

4.3.1 Звуковой сигнал сопровождает начало и окончание работы машины, а также раздается при задании несовместимых функций, при случайном нажатии кнопок во время работы машины по выбранной программе.

5 ПОРЯДОК РАБОТЫ

5.1 Подготовить и загрузить белье в машину (см. 6.1).

Проверить, нет ли в барабане посторонних предметов, не находятся ли там домашние животные.

Плотно закрыть дверцу машины до щелчка, предварительно сняв блокировку дверцы от закрывания, если она предусмотрена в машине (см. 5.7).

ВНИМАНИЕ! Белье не должно выступать за пределы барабана и быть зажато между дверцей и уплотнителем.

ВНИМАНИЕ! Для экономии синтетических моющих средств (далее — СМС), электрической энергии и для уменьшения загрязнения окружающей среды при выборе программы стирки учитывайте вид ткани и степень загрязнения изделия.

5.2 Выдвинуть лоток из машины и проверить нет ли в отделении остатков СМС, воды от предыдущей стирки. В случае их наличия необходимо промыть лоток в соответствии с 7.1.2.

В лоток загрузить моющее средство, предназначенное для автоматических стиральных машин, и средство для спецобработки (см. 6.2). Плавно закрыть лоток.

ЗАПРЕЩАЕТСЯ во время работы машины вынимать лоток для моющих средств, чтобы не происходило вытекание воды из машины и ее разбрызгивание.

5.3 Вставить вилку шнура питания в розетку и открыть кран подачи воды (см. рис. 9).

5.4 Включить машину в соответствии с приложением. Выбрать программу стирки и установить при необходимости основные параметры, выбрать дополнительные функции. Для начала работы машины нажать кнопку СТАРТ/ПАУЗА — раздается звуковой сигнал, сработает блокировочное устройство дверцы и машина начнет работать.

ВНИМАНИЕ! Во избежание поломки блокировочного устройства дверцы:

— не пытайтесь открыть дверцу, прилагая чрезмерное усилие, до ее автоматической разблокировки;

— не допускайте ударов дверцы при ее открывании и закрывании.

ВНИМАНИЕ! Если дверцу можно открыть после нажатия кнопки СТАРТ/ПАУЗА или во время работы машины, необходимо прекратить использовать машину и обратиться в сервисную службу.

ЗАПРЕЩАЕТСЯ эксплуатация машины с неисправным блокировочным устройством дверцы.

5.5 После окончания последней операции стирки отключается блокировочное устройство дверцы, раздается звуковой сигнал.

5.6 По завершении стирки следует выключить машину в соответствии с приложением. Вынуть вилку шнура питания из розетки и закрыть кран подачи воды.

Если машина не отключена от электрической сети, то тройной звуковой сигнал раздастся еще пять раз с интервалом в одну минуту.

Открыть дверцу и достать белье.

Слегка выдвинуть лоток и оставить дверцу приоткрытой, пока внутренние части машины не станут сухими. Во избежание появления запаха в машине дверца должна оставаться приоткрытой до следующей стирки. Рекомендуется установить блокировку дверцы от закрывания в соответствии с 5.7.

ВНИМАНИЕ! Прекращение подачи напряжения в электрической сети во время стирки не влияет на последующую работу машины: после возобновления подачи напряжения в электрической сети машина продолжает выполнение программы с начала операции стирки, на которой была остановлена.



Рисунок 13

5.7 БЛОКИРОВКА ДВЕРЦЫ ОТ ЗАКРЫВАНИЯ

5.7.1 Блокировка дверцы предусмотрена в некоторых моделях машины для избежания случайного включения машины, например детьми. Для блокировки дверцы от закрывания следует повернуть втулку в соответствии с рисунком 13 с помощью отвертки по часовой стрелке до упора — втулка выдвинется вперед и не даст закрыть дверцу. Для снятия блокировки перед началом стирки следует совершить действие в обратной последовательности.

6 РЕКОМЕНДАЦИИ И СОВЕТЫ

6.1 ПОДГОТОВКА И ЗАГРУЗКА БЕЛЬЯ

6.1.1 Перед началом стирки необходимо:

- рассортировать белье и одежду, отделив цветные изделия от белых;
 - распределить изделия по типам тканей, проверив символы на этикетках (см. 6.3).
- Определить степень загрязнения изделий для выбора программы стирки (см. приложение):
- при легком загрязнении белье имеет неприятный запах, пятна и загрязнения не заметны;
 - при среднем загрязнении белье заметно загрязнено и (или) слегка запятнано;
 - при сильном загрязнении на белье видны загрязнения и (или) пятна.

Некоторые пятна (от травы, шариковых ручек, растительного масла, краски и т.п.) невозможно удалить с изделий при обычной стирке в машине. Поэтому их выводят вручную перед стиркой в машине. Делают это сначала на малозаметном участке изделия, начиная обработку с края пятна и постепенно приближаясь к его центру для предупреждения образования разводов.

ВНИМАНИЕ! Не следует новое цветное белье стирать вместе с другими изделиями, так как оно может полинять. Белое белье следует стирать отдельно.

6.1.2 Перед загрузкой белья в барабан следует:

- проверить, чтобы карманы одежды были пусты, разорванные части зашты, молнии, пояса, пряжки и крючки были застегнуты, трудноудаляемые пятна были предварительно выведены;
- очистить с помощью щетки одежду (карманы, отвороты) от песка;
- вернуть наизнанку брюки, изделия с аппликациями, вязаные и трикотажные изделия (трикотажное белье, футболки, изделия с начесом и т.п.).
- мелкие вещи (носки, носовые платки и т.п.), бюстгалтеры с косточками, а также деликатные изделия (тонкие колготки, чулки и т.п.) уложить в специальную сетку или мешок и стирать одновременно с другим бельем.

ВНИМАНИЕ! Попадание в машину посторонних предметов (монеты, скрепки и т.п.) вместе с бельем может стать причиной засорения насоса, повреждения или поломки деталей машины. Подобные неисправности не подлежат гарантийному ремонту.

6.1.3 Для получения лучших результатов стирки и отжима рекомендуется рассортированное белье расправить и расположить свободно внутри барабана машины.

Крупные изделия следует стирать вместе с мелкими и укладывать в барабан, чередуя друг с другом. Уложенные так изделия при отжиме более равномерно распределяются внутри барабана.

ЗАПРЕЩАЕТСЯ загружать в машину одно изделие из ткани, впитывающей большое количество воды (куртку, махровый халат, полотенце, коврики и т.п.), из-за чего может возникнуть дисбаланс в барабане при отжиме. Рекомендуется добавлять еще одно или два аналогичных изделия.

ВНИМАНИЕ! При неравномерном распределении белья в барабане срабатывает система электронного контроля дисбаланса, которая стремится равномерно распределить белье в барабане, многократно запуская отжим. Если дисбаланс за время работы системы не устранен, скорость отжима автоматически снижается или отжим не производится.

6.1.4 При загрузке белья меньше максимальной массы расход воды и электроэнергии автоматически уменьшается.

ВНИМАНИЕ! Не перегружайте машину — ухудшается качество стирки, увеличивается сминание белья. Не превышайте максимальную загрузку сухого белья для каждой программы (см. приложение).

6.1.5 Перед началом стирки спортивной обуви необходимо:

- достать шнуры из обуви;
- вытряхнуть песок и вымыть обувь снаружи.

ВНИМАНИЕ! Не рекомендуется стирать спортивную обувь из натуральной кожи, замши и нубука.



Рисунок 14



Рисунок 15



Рисунок 16

6.2 ПРИМЕНЕНИЕ СМС

6.2.1 В машине предусмотрен лоток для моющих средств в соответствии с рисунками 14 или 15 (в зависимости от конструкции).

Лоток имеет три отделения, отмеченные цифрами и символом:

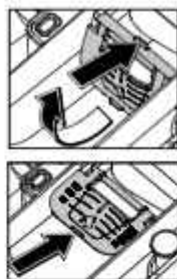
1 — для предварительной стирки с использованием порошкообразных СМС и отбеливающих средств;

2 — для основной стирки (со шторкой для жидких СМС в зависимости от конструкции);

☼ — для средств спецобработки (кондиционирующих, смягчающих, крахмалящих, ароматизирующих добавок).

6.2.2 Для стирки следует использовать СМС, отбеливатели и кондиционирующие добавки, предназначенные для автоматических стиральных машин, с учетом рекомендации производителя СМС. Густые кондиционирующие добавки-гели рекомендуется перед использованием разбавить водой в пропорции 1:1.

ВНИМАНИЕ! Не рекомендуется использовать для стирки отбеливатели-гели.

6.2.3 Выбор СМС зависит от особенности ткани (вид, цвет) и степени загрязнения изделий, температуры стирки (см. таблицу 1).

6.2.4 Дозировка СМС определяется в соответствии с указаниями производителя, с учетом степени загрязнения изделий, жесткости воды и массы загружаемого белья (при половинной загрузке белья доза СМС на 1/4 меньше максимальной дозы, при минимальной загрузке — в 2 раза меньше).

ВНИМАНИЕ! Передозировка СМС, а также использование СМС для ручной стирки вызывает обильное пенообразование, которое снижает эффективность полоскания и приводит к увеличению расхода воды и длительности стирки. При недостаточном количестве СМС белье приобретает серый оттенок.

6.2.5 При использовании порошкообразного СМС необходимо следить, чтобы порошок при загрузке в лоток не попал в отделение ☼, так как в процессе полоскания будет образовываться пена и на вещах могут появиться белые пятна.

6.2.6 Перед использованием порошкообразного СМС в лотке в соответствии с рисунком 15 необходимо открыть шторку в соответствии с рисунком 16: нажать на ее выступ и перевести в горизонтальное положение, затем задвинуть до упора в направлении стрелки.

6.2.7 При выборе дополнительных функций рекомендуется использовать только порошкообразные СМС, которые помещают в отделение 1 и в отделение 2 в соответствии с рисунками 14, 15.

6.2.8 Жидкое СМС, используемое только для основной стирки, рекомендуется заливать в отделение 2 непосредственно перед началом стирки. Допускается использовать дозирующую емкость, предлагаемую производителем СМС.

В машине с лотком в соответствии с рисунком 15 перед использованием жидкого СМС следует шторку перевести в вертикальное положение: выдвинуть ее на себя до упора и опустить.

На шторке нанесены числовые уровни дозировки в миллилитрах (в зависимости от конструкции): слева — 150, 100, 50 для машин с глубиной по корпусу 337 мм, 407 мм; справа — 200, 150, 100, 50 для машин с глубиной по корпусу 482 мм. Габаритные размеры указаны в гарантийной карте.

ВНИМАНИЕ! При использовании жидкого СМС в отделении 2 (для основной стирки) не допускается задание дополнительных функций .

Таблица 1

| Особенности ткани | Температура стирки, °С | СМС |
|--------------------------------------------------------------------|------------------------|----------------------------------|
| Белая, прочноокрашенная хлопковая или льняная, стойкая к кипячению | от 20 до 90 | Универсальное с отбеливателем |
| Цветная хлопковая или льняная | от 20 до 60 | Для цветных изделий |
| Цветная синтетическая и смешанная | от 20 до 60 | Для цветных и деликатных изделий |
| Тонкая деликатная, включая шелковую | от 20 до 40 | Для деликатных изделий |
| Шерстяная | от 20 до 40 | Для шерсти |

Таблица 2

| Степень жесткости | Характеристика воды | Жесткость воды в °dH | Жесткость воды в миллимолях на литр |
|-------------------|---------------------|----------------------|-------------------------------------|
| I | Мягкая | От 0 до 7 | До 1,3 |
| II | Средней жесткости | От 7 до 14 | От 1,3 до 2,5 |
| III | Жесткая | От 14 до 21 | От 2,5 до 3,8 |

6.2.9 Перелив средств спецобработки в отделении № (выше метки MAX на колпачке в соответствии с рисунком 14 или метки на боковой поверхности отделения в соответствии с рисунком 15), а также попадание их в соседние отделения приводит к ухудшению качества стирки.

6.2.10 Отбеливающие средства при выборе программы «Пятна», «Удаление пятен» или «Биоуход» помещают в отделение 1, и отбеливание происходит непосредственно после основной стирки.

ВНИМАНИЕ! При использовании отбеливателя не допускается задание дополнительной функции «Предварительная стирка».

6.2.11 Для улучшения качества стирки и защиты машины от известковых отложений при стирке в воде со степенью жесткости II или III рекомендуется добавлять к СМС в отделение 2 смягчитель воды в объеме согласно рекомендациям производителя.

Степень жесткости воды определяется по таблице 2. Информацию о жесткости воды можно получить на местном предприятии водоснабжения.

6.3 МЕЖДУНАРОДНЫЕ СИМВОЛЫ ПО УХОДУ ЗА ТЕКСТИЛЬНЫМИ ИЗДЕЛИЯМИ

6.3.1 При выборе программы и температуры стирки рекомендуется ознакомиться с символами по уходу за изделиями на ярлыке, чтобы в процессе стирки вещи не сели и не полиняли.

Основные символы условий стирки:

- стирка, — деликатная стирка;
- максимальная температура стирки 95 °C;
- максимальная температура стирки 60 °C;
- максимальная температура стирки 40 °C;
- максимальная температура стирки 30 °C;
- ручная стирка.

Изделия, на ярлыке которых нанесен символ , стирать не следует.

7 УХОД ЗА МАШИНОЙ

7.1 ОЧИСТКА МАШИНЫ

ВНИМАНИЕ! Перед очисткой машину отключите от электрической сети и закройте кран подачи воды.

7.1.1 Очистку машины необходимо проводить регулярно. Наружные поверхности машины, детали из пластмассы и резины следует протирать только влажной мягкой тканью.

После каждой стирки рекомендуется протирать уплотнитель по контуру в соответствии с рисунком 1 сухой мягкой тканью.

ВНИМАНИЕ! Тщательно удаляйте скопления посторонних частиц на уплотнителе дверцы.

ЗАПРЕЩАЕТСЯ использовать для очистки машины химические вещества, абразивные составы, спирт, бензин и прочие растворители.

7.1.2 Поток для моющих средств необходимо периодически промывать, предварительно достав его из машины:

- выдвинуть его на себя до упора;
- взявшись за боковые поверхности отделения № в соответствии с рисунком 17 или за боковые поверхности отделения 1 в соответствии с рисунком 18; слегка надавить на выступ колпачка или клавиши в направлении стрелки и потянуть на себя.



Рисунок 17



Рисунок 18



Рисунок 19



Рисунок 20

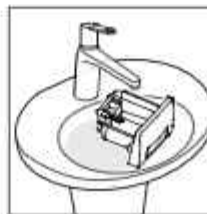
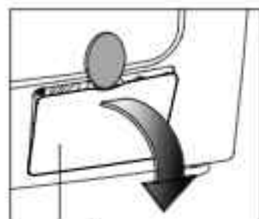

крышка фильтра

Рисунок 21



крышка фильтра

Рисунок 22



Рисунок 23

Достать из лотка колпачок, штору (при наличии) и тщательно вымыть наружные и внутренние поверхности под струей теплой воды. Промыть лоток в соответствии с рисунком 18. Вставить съемные детали в отделения лотка, установить лоток в машину и плавно закрыть его.

7.1.3 При попадании в машину вместе с бельем ржавеющих предметов на барабане могут появиться пятна ржавчины, которые необходимо удалить средствами для чистки предметов из нержавеющей стали.

7.2 ОЧИСТКА ФИЛЬТРОВ ПОДАЧИ ВОДЫ

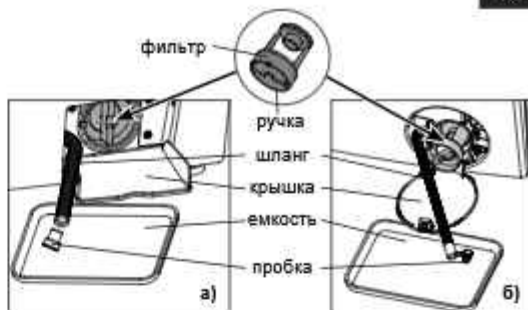
7.2.1 Фильтр в наливном шланге в соответствии с рисунками 6 или 7, а также фильтр в резьбовом патрубке электроклапана в соответствии с рисунком 20 установлены для предотвращения попадания в машину вместе с водой механических примесей (песка, металлической стружки и т.п.). Очистку фильтров рекомендуется производить не реже одного раза в год.

7.2.2 Для очистки фильтров необходимо:

— отсоединить наливной шланг от крана подачи воды в соответствии с рисунками 6 или 7, повернув гайку против часовой стрелки;

— отсоединить наливной шланг от резьбового патрубка электроклапана машины в соответствии с рисунком 8, повернув гайку против часовой стрелки;

— извлечь фильтр из резьбового патрубка электроклапана с помощью плоскогубцев или пинцета в соответствии с рисунком 20;

— удалить из фильтров мусор, прочистить щеткой и промыть съемные фильтры под струей воды.

Фильтры после очистки установить на наливной шланг и в резьбовой патрубок электроклапана в обратной последовательности. Присоединить наливной шланг и проверить герметичность соединений — места соединений должны быть сухими при работе машины.

7.3 ОЧИСТКА ФИЛЬТРА НАСОСА

7.3.1 Фильтр насоса препятствует попаданию ворса, ниток, мелких предметов (пуговиц, скрепок, монет и т.п.) в насос слива при стирке белья. Для избежания повреждения насоса рекомендуется один раз в полгода очищать фильтр от засорений, при стирке изделий с длинным ворсом — после каждой стирки.

7.3.2 Перед очисткой необходимо слить воду, оставшуюся в насосе. Для этого открыть крышку фильтра (в зависимости от конструкции):

— используя отвертку, монету или другой заостренный предмет в соответствии с рисунком 21;

— нажав на клавишу в соответствии с рисунком 22.

Вытянуть до упора из машины шланг и установить емкость для сбора воды в соответствии с рисунком 23а) или 23б). Высота емкости должна быть ниже отверстия выхода шланга из машины. Достать пробку из шланга и слить воду в емкость.

В случае большого объема воды в баке машины слив производится несколько раз.

Повернуть ручку фильтра против часовой стрелки в соответствии с рисунком 23 и вынуть фильтр.

ВНИМАНИЕ! При повороте ручки фильтра возможно вытекание остатков воды.

7.3.3 Удалить из фильтра мусор, промыть фильтр под струей воды.

7.3.4 Установить пробку в шланг (при наличии) и фильтр в машину в обратной последовательности. Проверить правильность установки и фиксацию положения фильтра. Закрыть крышку фильтра.

8 УСЛОВИЯ ХРАНЕНИЯ И ТРАНСПОРТИРОВАНИЯ

8.1 Упакованную стиральную машину следует хранить при относительной влажности не выше 80% в закрытых помещениях с естественной вентиляцией.

8.2 Если машина длительное время не будет использоваться и будет храниться в неотапливаемом помещении, необходимо полностью удалить из машины воду:

— отключить машину от электрической сети, вынув вилку шнура питания из розетки;

— отключить машину от водопроводной сети, отсоединив наливной шланг от крана подачи воды;

— отсоединить сливной шланг от канализации и опустить его в предварительно подставленную емкость для удаления оставшейся в шланге воды;

— слить воду из фильтра в соответствии с 7.3.2 и слегка наклонить машину вперед для полного удаления воды.

8.3 Перед транспортировкой машины необходимо:

— удалить из машины остатки воды в соответствии с 8.2;

— установить блокировочные винты, шайбы в сборе со втулками (см. 3.1.2 в обратной последовательности), чтобы предотвратить повреждение бака машины.

ВНИМАНИЕ! Не прилагайте чрезмерные усилия при закручивании блокировочных винтов во избежание поломки.

8.4 Транспортировать машину необходимо в рабочем положении (вертикально) любым видом крытого транспорта, надежно закрепив ее.

ЗАПРЕЩАЕТСЯ подвергать машину ударным нагрузкам при погрузочно-разгрузочных работах.

9 ВОЗМОЖНЫЕ НЕИСПРАВНОСТИ И МЕТОДЫ ИХ УСТРАНЕНИЯ

9.1 Неисправности, которые могут быть устранены потребителем, указаны в таблице 3.

9.2 Если самостоятельно не удалось устранить неисправность, указанную в таблице 3, а также если на дисплее высвечиваются "F2", "F3", "F4", "F5", "F6", "F8", "F9", "F10", "F11", "F12", "F13", "F14", "F15", "F16", "F17", "F18", "F23", "F24", необходимо отключить машину от электрической сети, перекрыть кран подачи воды и вызвать механика сервисной службы.

9.3 При обращении в сервисную службу необходимо указать модель и заводской номер машины.

9.4 До срабатывания защитной системы «Аквастоп» (высвечивается "F15") возможно вытекание небольшого количества воды из машины.

10 УТИЛИЗАЦИЯ

10.1 Материалы, применяемые для упаковки машины, могут быть переработаны и использованы повторно, если поступят на пункты сбора вторичного сырья.

ВНИМАНИЕ! Не разрешайте детям играть с упаковочными материалами, так как существует опасность задохнуться, запутавшись в пленке.

10.2 Машину, подлежащую утилизации, необходимо привести в непригодность, обрезав шнур питания, и сломать защелку замка дверцы. Утилизировать машину в соответствии с действующим законодательством страны.

11 ГАРАНТИЙНЫЕ ОБЯЗАТЕЛЬСТВА И ТЕХНИЧЕСКОЕ ОБСЛУЖИВАНИЕ

11.1 Гарантийный срок эксплуатации машины 3 года.

Гарантийный срок эксплуатации исчисляется с даты продажи, а при отсутствии отметки о продаже — с даты изготовления, указанной в заводском номере изделия.

11.2 Гарантийные обязательства не распространяются:

— на проведение ремонта лицами, не включенными в перечень сервисных организаций;

— при эксплуатации изделия на всех видах движущегося транспорта;

— при несоблюдении правил установки, подключения, эксплуатации и требований безопасности, изложенных в руководстве по эксплуатации;

— на механические, химические и термические повреждения изделия и его составных частей;

— на удаление посторонних предметов (монеты, скрепки, песок и т.п.) из насоса и бака машины;

— на неисправности и повреждения, вызванные экстремальными условиями или действием непреодолимой силы (пожар, стихийные бедствия и т.д.), а также домашними животными, насекомыми и грызунами.

11.3 В гарантийный срок эксплуатации проверка качества работы машины производится бесплатно. Доставка машины для гарантийного ремонта и возврат ее после ремонта производятся силами и средствами организаций, осуществляющих гарантийный ремонт.

Если в результате проверки недостаток машины не подтвердился, транспортные расходы оплачивает владелец по преysкуранту сервисной службы.

В случае возникновения недостатка из-за нарушений условий эксплуатации машины транспортные расходы и ремонт оплачивает владелец по преysкуранту сервисной службы.

ВНИМАНИЕ! Изготовитель (продавец) не несет ответственности за вред, причиненный жизни, здоровью или имуществу потребителя, вызванный несоблюдением правил установки, подключения и эксплуатации изделия.

Права и обязанности потребителя, продавца и изготовителя регламентируются Законом "О защите прав потребителей".

11.4 Техническое обслуживание и ремонт машины в течение всего срока службы должны проводиться квалифицированным механиком сервисной службы.

11.5 Монтажные работы по установке и подключению машины к электрической сети и водопроводу производятся за счет потребителя.

11.6 Сведения о местонахождении сервисной службы следует получить в организации, продавшей машину, а также найти в перечне уполномоченных сервисных организаций, который входит в комплект поставки, или на сайте www.atlant.by.

ВНИМАНИЕ! Требуется от механика сервисной службы заполнения таблицы 4 (см. стр. 86) по всем выполненным работам в период срока службы машины.

Таблица 3

| Возможная неисправность | Вероятная причина | Метод устранения |
|--------------------------------------------------------------------------------------------------------|-----------------------------------------------------------------------------------------------------------------------|------------------------------------------------------------------------------------------------------------------|
| Не работает машина, индикаторы не горят | Отсутствует напряжение в электрической сети | Проверить наличие напряжения в розетке электрической сети, включив в сеть любой электрический прибор |
| | Отсутствует контакт между вилкой шнура питания стиральной машины и розеткой электрической сети | Обеспечить контакт вилки шнура питания с розеткой |
| | Не нажата кнопка включения машины | Включить машину, нажав кнопку включения машины |
| Не выполняется программа (на дисплее — door или dr) ●●●●● ¹⁾ ●●●●● ²⁾ | Не закрыта дверца | Плотно закрыть дверцу до щелчка |
| Вытекает вода из лотка для моющих средств | Лоток для моющих средств закрыт неплотно | Плотно закрыть лоток для моющих средств |
| | В лотке для моющих средств затвердели остатки стирального порошка или засорен колпачок отделения * | Удалить затвердевшие остатки стирального порошка, промыв лоток под теплой проточной водой в соответствии с 7.1.2 |
| Машина непрерывно заливает и сливает воду (на дисплее — F5) | Неправильно установлен сливной шланг | Установить сливной шланг в соответствии с 3.4.4 – 3.4.6 |
| | Свободная часть сливного шланга погружена в воду | Достать из воды свободную часть сливного шланга |
| Не заливается вода в стиральную машину (на дисплее — F5) ●●●●● ¹⁾ ●●●●● ²⁾ | Отсутствует вода в водопроводе | Проверить наличие воды в водопроводе, открыв кран с холодной водой |
| | Закрыт кран подачи воды | Открыть кран подачи воды |
| | Пережат наливной шланг | Освободить наливной шланг |
| | Засорен фильтр в наливном шланге или фильтр в резьбовом патрубке электроклапана | Очистить фильтры в соответствии с 7.2, отключив машину от электрической сети и водопровода |
| | Сработала защитная система при утечке воды в наливном шланге (при наличии) | Заменить наливной шланг новым |
| Машина не сливает воду (на дисплее — F4) ●●●●● ¹⁾ ●●●●● ²⁾ | Неправильно установлен сливной шланг | Установить сливной шланг в соответствии с 3.4.4 – 3.4.6 |
| | Пережат сливной шланг | Освободить сливной шланг |
| | Засорен фильтр насоса | Прочистить фильтр насоса в соответствии с 7.3.2 - 7.3.4 |
| | Засорена сливная канализация | Прочистить сливную канализацию |
| Не выполняется отжим (на дисплее — F4) ●●●●● ¹⁾ ●●●●● ²⁾ | Отжим выключен | Выбрать значение скорости отжима |
| | Было использовано моющее средство, не предназначенное для автоматических стиральных машин, с большим пенообразованием | Выбрать и включить программу «ПОЛОСКАНИЕ» |
| | Не выполнены рекомендации пункта 6.1.3. Вещи сконцентрированы в одной части барабана | Выполнить рекомендации пункта 6.1.3. Расположить вещи в барабане равномерно |

Продолжение таблицы 3

| Возможная неисправность | Вероятная причина | Метод устранения |
|------------------------------------------------------------------------------------------------------------------------------------------------------------------------------------------------------------------------------|-----------------------------------------------------------------------------------------------------------------------------------------------------------------------------------------------------------------------------------------------------------------------------------|-------------------------------------------------------------------------------------------------------------------------------------------------------------|
| Машина вибрирует и шумит | Не сняты все блокировочные винты и втулки для транспортировки | Снять все блокировочные винты и втулки для транспортировки в соответствии с 3.1.2 |
| | Машина неправильно выставлена по уровню или не зажаты контргайки на опорах | Выставить машину по уровню и зажать контргайки на опорах в соответствии с 3.2.2 |
| | Очень мало белья в барабане (барабан недозагружен – например, один банный халат) или объемные вещи (простынь, скатерть и прочее) сконцентрированы в одной части барабана | Расположить вещи в барабане равномерно в соответствии с 6.1.3 |
| Не открывается дверца машины после завершения стирки | Не отключилось блокировочное устройство дверцы | Дождаться звукового сигнала после завершения стирки |
| Результат отжима неудовлетворительный, белье недостаточно отжато | Неравномерно распределены вещи в барабане | При загрузке в машину распределять белье равномерно |
| | Неправильно выбрана программа стирки или скорость отжима | Выбрать программу стирки в соответствии с видом ткани или более высокую скорость отжима |
| | Сработала электронная система контроля дисбаланса, ограничив или прервав отжим из-за неравномерного распределения белья в барабане | Расположить вещи в барабане равномерно в соответствии с 6.1.3 |
| Многочратное начало отжима. Увеличилась длительность стирки | Сработала электронная система контроля дисбаланса, которая стремится равномерно разложить белье в барабане | Белье следует загружать в соответствии с 6.1.3 |
| Увеличилась длительность стирки | Сработала электронная система контроля пенообразования – автоматически добавляются дополнительные полоскания и паузы для погашения пены. Использование моющего средства, не предназначенное для автоматических стиральных машин, с большим пенообразованием или передозировка СМС | Уменьшить дозировку моющего средства при следующей стирке, заменить СМС |
| Остается слишком много моющего средства в лотке для моющих средств | Недостаточное давление в водопроводной сети (ниже 0,05 МПа) | Отключить машину и обратиться в жилищно-эксплуатационную службу по месту жительства |
| | Засорен фильтр в наливном шланге или фильтр в резьбовой патрубке электроклапана | Очистить фильтры в соответствии с 7.2, отключив машину от электрической сети и водопровода |
| | Используется СМС с истекшим сроком годности или низкого качества | Заменить СМС |
| Обильное пенообразование при стирке, пена заполнила весь барабан и выступает из лотка для моющих средств. (на дисплее мигают «END—DOSA» или «end—dos» по окончании стирки, F4) ●●●●● ¹⁾ ●●●●● ²⁾ | Использовано моющее средство, не предназначенное для автоматических стиральных машин, с большим пенообразованием | Рекомендуется выполнить дополнительно стирку, выбрав программу «Полоскание» с добавлением от 15 до 20 мл кондиционера для устранения возможных остатков СМС |
| | Передозировка количества моющего средства | Уменьшить дозировку моющего средства при следующей стирке |

Продолжение таблицы 3

| Возможная неисправность | Вероятная причина | Метод устранения |
|-------------------------------------------------------------------------------------------------------------------------------|--------------------------------------------------------------------------------------------------------------------------------------------------------------------|-------------------------------------------------------------------------------------------------------------------------------------------------------------------------------------------------------------------------------------------------|
| Преждевременный слив средств спецобработки, наличие воды в лотке в отделении для средств спецобработки после окончания стирки | При использовании порошкообразного СМС шторка (см. рис. 15) открыта, но не задвинута до упора (см. рис. 16) — произошел преждевременный слив средств спецобработки | Задвинуть шторку до упора в соответствии с 6.2.6 (см. рис. 16) |
| | Засорен колпачок в лотке остатками СМС | Вылить воду из лотка. Промыть лоток для моющих средств в соответствии с 7.1.2 |
| На белье остатки моющего средства | Моющие средства содержат нерастворимые в воде фосфатосодержащие компоненты | Прополоскать изделие: выбрать и включить программу «ПОЛОСКАНИЕ» |
| Белье после стирки недостаточно чистое | Превышена максимальная нагрузка сухого белья для программы стирки | Загрузить сухое белье с учетом максимальной нагрузки, указанной в приложении |
| | Использовано недостаточное количество моющего средства | Увеличить количество моющего средства, придерживаясь рекомендаций производителя моющего средства |
| | Неправильно выбрана программа стирки | Подобрать программу стирки с учетом вида ткани изделий, степени их загрязнения |
| Под машиной появилась вода | Негерметичны соединения наливного шланга | Проверить правильность установки фильтра, гаек (не должно быть перекосов). Затянуть гайки наливного шланга |
| | Нарушена целостность сливного шланга | Обратиться в сервисную службу для замены сливного шланга |
| | Между дверцей и уплотнителем зажато белье | Выключить машину. Открыть дверцу, освободить зажатое белье, закрыть дверцу. Включить машину, выбрать программу и нажать кнопку СТАРТ/ПАУЗА |
| | Плохо установлен фильтр насоса | Закрутить ручку фильтра до упора |
| Машина не работает, программа стирки остановилась (на дисплее – F7) ●●●●● ¹⁾ ●●●●● ²⁾ | Отклонение частоты переменного тока (более ±1) питающей сети от допустимого диапазона | Отключить машину от электрической сети. Через некоторое время включить машину и выбрать программу стирки. При повторном высвечивании «F7» необходимо обратиться в местный Энергообъём для обеспечения стабильных показателей электрической сети |

¹⁾ Индикация в зоне неисправностей для СМА 50Y88-XXX, СМА 50Y108-XXX, СМА 60C88-XXX, СМА 60C108-XXX, СМА 60Y88-XX, СМА 60Y108-XX, СМА 60Y128-XX, СМА 70C88-XX, СМА 70C108-XX, СМА 70C128-XX, СМА 70C148-XX;

²⁾ Индикация в зоне неисправностей для СМА 40M89-XX, СМА 40M109-XX, СМА 50Y89-XX, СМА 50Y109-XX, СМА 60Y89-XX, СМА 60Y109-XX, СМА 70Y109-XX, СМА 70C89-XX, СМА 70C109-XX.

Примечание — ● – индикатор мигает, ○ – индикатор не горит.



АВТОМАТТЫ КІР ЖУҒЫШ МАШИНА

Құрметті сатып алушы!

Автоматты кір жуғыш машинаны сатып алу кезінде (бұдан әрі — машина) кепілдікті картаның дұрыс толтырылуын, оны сатқан ұйым мөртабанының, және жыртылмалы талондардағы сатылым күнінің болуын тексеріңіз.

Жинақтылығын тексеріңіз және машинада көрінетін зақымданулардың жоқтығына көз жеткізіңіз. Машинаны қосу және пайдаланғанға дейін пайдалану жөніндегі нұсқаулықты мұқият оқып шығыңыз. Сіз оны дұрыс және қауіпсіз пайдалана аласыз. Машинаның күллі қызмет ету мерзімінде пайдалану жөніндегі нұсқаулықты сақтаныз.

«АТЛАНТ» ЖАҚ бұйымдарын жобалау, әзірлеу және өндіру сапа менеджменті жүйесі СТБ ISO 9001-2015 талаптарына сәйкес келеді және № BY/112 05.01. 002.01 00923 нөмірімен Беларусь Республикасы Сәйкестікті растаудың Ұлттық жүйесі тізілімінде тіркелген.

Пайдалану жөніндегі нұсқаулық машиналардың әр түрлі үлгілері үшін әзірленген. Пайдалану жөніндегі нұсқаулықтың қосымшасы бар, онда машинаны басқару және оны пайдалану ерекшелігі туралы ақпарат көрсетілген.

Машина үлгісіндегі соңғы сандар (шартты түрде «-XX» немесе «-XXX») кепілдікті картада және сүзгі қақпағының ішкі бетінде орналасқан машина кестесінде көрсетілген орындау нөмірін білдіреді. Үлгілердің орындаулары конструктивті шешімдермен ерекшеленеді.

Кесте мен кепілдік карточкасында машинаның сериялық нөмірі көрсетілген. Өнімнің шығарылуы аптасы мен жылы туралы ақпарат кепілдік карточкасында көрсетілген.

1 ЖАЛПЫ МӘЛІМЕТТЕР

1.1 Машина 1 суретпен сәйкес тоқыма бұйымдарды, көпіршік аз пайда болатын синтетикалық жуғыш құралдарды пайдалана отырып спорттық аяқ киімді жуу, сонымен қатар, тұрмыстық жағдайда шаю және сығу үшін арналған. Бұйымдарды өңдеу бойынша барлық операциялар көрсетілген бағдарламамен сәйкес автоматты түрде орындалады.

1.2 Машина тұрмыстық жағдайда ғана пайдалануға арналған. Машинаны коммерциялық, өнеркәсіптік, өндірістік мақсаттарда (мейрамханада, кафеде, кеңседе, бала бақшада, шпакжайда, жатақханада және т.б.) қолданған кезде кепілдік шарттары қолданылмайды.

1.3 Машинаның негізгі бөлшектері мен жинақтаушылары 1 суретте көрсетілген, габаритті өлшемдері — 2 суретте.

1.4 Жетізу жинақтамасына: жинақтамалық бұйымдар, қосымшасы бар пайдалану жөніндегі нұсқаулық, өкілетті сервис ұйымдарының тізімі, кепілдемелік карта мен машинаның энергетикалық тиімділігінің этикеткасы (бұдан әрі — этикетка) кіреді.

Кепілдік картасында машинаның техникалық реттемеге сәйкестілік белгілері келтірілген, кестелерде машина сипаттамалары бар техникалық парақ және керек-жарақтың саны туралы ақпарат орналастырылған.

1.5 Машина жұмыс істеген уақытта су деңгейі өсіктің шыңы арқылы көзбен анықтала алмайды, себебі жуудың су мен электр қуатын аз тұтына отырып, жуу сапасының максималды нәтижелеріне қол жеткізуге мүмкіндік беретін қазіргі заманғы технологиялары қолданылған.

1.6 Машинада электронды бақылау жүйесі қарастырылған, ол жоғары діріл мен шуылдың алдын алу үшін әрбір сығу алдында барабандағы киімнің біркелкі үлестірілуіне ықпал етеді.

Қосымша ретте машинада жуғыш заттың артық дозалануы кезінде немесе қолмен жууға арналған жуғыш затты пайдалану кезінде көбіктің жоғарылауын анықтайтын және жолатын электронды көбіктенуді бақылау жүйесі қарастырылған.



* Машина үлгісіне тәуелді жеткізілу жиынтығына кіреді.

1 сурет



2 сурет

1.7 Машинада (үлгіге тәуелді) құю шлангінде қорғаныс жүйесі қарастырылған, ол шланг зақымданған жағдайда судың ағып кетуін анықтайды — машинаға суқұбырынан суды жіберу тоқтатылады, жуу тоқтайды.

1.8 Машина ішіндегі судың ағып кетуінен «Аквастоп» қосымша қорғаныс жүйесі белгілеудің «А» әрпі бар машина үлгісінде қарастырылған. Қорғаныс жүйесі машина зақымданған уақытта суқұбырдан суды жіберуді тоқтатады — жуу тоқтатылады, бақтағы су төгіледі және дисплейде ақаулық белгілері көрсетіледі.

1.9 Машинада жуу циклы кезінде күміс иондар пайдаланбайды.

1.10 Машинаны пайдалану қажет:

- қоршаған орта температурасы (25 ± 10) °C және қатысты ылғалдылық 75 %-дан артық емес жағдайда;
- суқұбыр желісіндегі қысым 0,05 бастап 1 МПа дейін;
- жиілігі (50±1) Гц ауыспалы тоқтың бір фазалы электр желісінен;

— ауыспалы тоқтың электр желісіндегі номинальды кернеудің 220-230 В диапазонында.

НАЗАР АУДАРЫҢЫЗ! Жайдағы температураның 0 °C төмен түсуі машинадағы судың қатуына және машинаның істен шығуына әкеліп соғуы ықтимал.

1.11 Өндіруші машина конструкциясын ары қарай жетілдіру және оның сапасын арттыру бойынша тұрақты жұмыс істей отырып, машинаның конструкциясы мен жиынтығына өзгертулер енгізуге құқылы.

1.12 Қоршаған орта температурасы 0 °C төмен жағдайда тасымалданғаннан кейін машинаны электр желісіне қосар алдында белме температурасында кем дегенде 24 с қоя тұрған жөн.

НАЗАР АУДАРЫҢЫЗ! Өндіруші (сатушы) пайдалану немесе оны сақтау шарттарын бұзу, жеңілмейтін күш әсері (өрт, табиғат апаттары және т.б.), үй жануарлары, жәндіктер және кеміргіштер әсері салдарынан орын алған бұйымның ақаулықтары және зақымданулары үшін жауапкершілік жүктемейді (оның ішінде, кепілдеме кезеңінде де).

2 ҚАУІПСІЗДІК ТАЛАПТАРЫ

2.1 Машина — электротұрмыстық аспап, сондықтан оны пайдалану кезінде электрқауіпсіздіктің жалпы ережелерін сақтаған жөн.

2.2 Аспап физикалық, сезім немесе ақыл қабілеттері төмен немесе егер олар бақылауда болмаса немесе олардың қауіпсіздігі үшін жауапты тұлғамен аспаптың пайдаланылуы туралы нұсқаулық берілмеген болса, тәжірибесі мен білімі жоқ тұлғалардың (оның ішінде балалар) пайдалануы үшін арналмаған.

Балалар аспаппен ойнауға жол бермеу үшін бақылауда болулары тиіс.

Балаларға машинаға шығуға, оның үстінде немесе оның ішінде ойнауға рұқсат етпеңіз.

2.3 Электр тоғымен жарақаттанудан қорғаныс түрі бойынша машина I класына жатады.

2.4 Машинаны қосуға арналған жерге қосушы контактісі бар екі полюсті розетка машинаны электр желісінен жедел ажырату үшін қол жетімді жерге орнатылған болуы тиіс.

2.5 Машинаны электрлік желіге қосудан бұрын қорек көзі бауында зақымданулардың жоқ екендігін көзбен тексеріп шығу қажет. Бау майыспауы және қысылған болмауы тиіс.

Қорек көзі бауының бұзылуы жағдайында қауіптілік орын алмауы үшін оны алмастыруды өндіруші, сервистік қызмет немесе ұқсас біліктілігі бар қызметкер жргізуі тиіс.

2.6 Сақтық шараларын машинаны жылжыту және тасымалдау кезінде сақтаған жөн, себебі ол үлкен салмаққа ие. **НАЗАР АУДАРЫҢЫЗ!** Кір жуатын машинаға тұрмаңыз, машинаны тұғыр, тумба және т.б ретінде қолданбаңыз.

Машинаны оны атмосфералық әсерге қалдырмас үшін, жайдан тыс орнатуға **ТҢИЙЫМ САЛЫНАДЫ**.

3.1.2-мен сәйкес машинаны пластмасс тығындарды орнатусыз пайдалануға **ТҢИЙЫМ САЛЫНАДЫ**.

НАЗАР АУДАРЫҢЫЗ! Қолыңызды, металл заттарды машина астына салмаңыз айналып тұрған барабандарға қолыңызды тигізбеңіз.

2.7 Машинаны суық сумен қамту машинасына қосу кезінде жеткізу жиынтығына кіретін жаңа құю шлангін ғана пайдаланған жөн.

Машинада құрамында еріткіштер бар құралдарды пайдалануға **ТҢИЙЫМ САЛЫНАДЫ**, себебі улы газдардың бөліну, машинаның зақымдану, тұтану және жарылыс қауіпі бар.

НАЗАР АУДАРЫҢЫЗ! Есік бекітпесі кронштейнінің сынуының алдын алу үшін машинаның ашық есігіне сүйенбеңіз.

2.8 Жуу үрдісінде машина есігі шынысына жанасуға ұсынылмайды, себебі ол қызады және күйік себебі бола алады.

2.9 Жуу аяқталғаннан кейін машинаны сөндіріп, оны ашыны розеткадан шығара отырып, электр желісінен ажыратып, және суды жіберу қранын жабу қажет.

Электр және өрт қауіпсіздігін қамтамасыз ету үшін ТҢИЙЫМ САЛЫНАДЫ:

- машинаны тоқтың асқын жүктелулерінен ақаулы қорғанысы бар электр желісіне қосу;

- машинаны қосу үшін жерге қосушы контактсіз жоқ розетканы пайдалану;
- машинаны электр желісіне қосу үшін жалғастырғыш тетік, көп орынды (екі және одан да көп қосу орындары бар) розеткалар және ұзарту бауларын пайдалану;
- қоректендіру бауынан ұстап отырып, машинаны электр желісінен ажыратыңыз;
- қоректендіру бауын розеткаға енгізу және шығару, жұмыс істеп тұрған машинаға ылғал қолмен жанасу;
- машинаны су ағынымен жуу;
- ез бетімен жөндеу және машинаның конструкциясына және оның су- және электрмен қамтамасыздандырылуына өзгертулер енгізу, бұл машинаның маңызды зақымдануларына әкеліп және келіпдікті жөндеуге құқықтарды жоқ алады. Жөндеуді тек қана сервис қызметінің білікті механигі орындауы тиіс, себебі біліксіз орындалған жөндеуден кейін бұйым қауіп кезіне айналуы мүмкін.

2.10 Машина жұмысында электр тырсылының, тұтанудың және т.б. пайда болуымен байланысты ақаулық орын алған жағдайда, машинаны қоректендіру бауын розеткадан шығара отырып электр желіден дереу ажыратып, суды жіберу кранын жауып, сервис қызметі механигін шақыру қажет.

Өрт орын алған жағдайда машинаны дереу электр желіден ажыратып, суды жіберу кранын жауып, өртті сөндіру шараларын қабылдап және өрт қызметін шақыру қажет.

2.11 Машинаның қызмет ету мерзімі тұрмыстық жағдайларда пайдаланған уақытта 10 жыл.

HAZAP АУДАРЫҢЫЗ! Машинаның қызмет ету мерзімі аяқталғаннан кейін өндіруші бұйымның қауіпсіз жұмысы үшін жауапкершілік жүктемеді. Ары қарай пайдалану қауіпті болуы мүмкін, себебі материалдардың табиғи ескіру және машинаның құрама бөліктерінің тозу салдарынан электро- және өрт қауіпі бар жағдайлардың орын алу ықтималдылығы едәуір артады.

3 МАШИНАНЫ ЖҰМЫСҚА ДАЙЫНДАУ

3.1 ОРНАТУҒА ДАЙЫНДАУ

3.1.1 Машинаны орау материалдарынан босату (полиэтилен үлдір, пенополистироль бөлшектер). Дисплейдегі қорғаныс үлдірді алып тастау (болған жағдайда).

HAZAP АУДАРЫҢЫЗ! Машинаны зақымдамас үшін 1 суретпен сәйкес оның тартпасынан, есігінен немесе нығыздағышынан ұстап тұрып жылжитпаңыз.

3.1.2 Машинаны тасымалдау үшін бак блоктау бұрандалармен бекітілген.

Төрт бұранданы сомынды бұрайтын кілтпен бұрал, 3-суретке сәйкес резеңкелі және пластмассалы төлкелерді алыңыз. Жабдыққа кіретін 4-суретке сәйкес пластмассалы бітеуіштермен тесіктерді жабыңыз.

HAZAP АУДАРЫҢЫЗ! Егер бұрандаларды алған кезде пластмассалы төлкелер машинаның ішінде қалып, оларды алмаған болса, қрес тәрізі бұрағышпен 4-суретке сәйкес артқы панелді шешіп алып, оларды алу қажет. Панельді қайта орнына орнатыңыз.

Бұрандаларды, жинақтағы шайбаларды төлкелермен бірге машинаны тасымалдау үшін сақтап қойыңыз.

HAZAP АУДАРЫҢЫЗ! Корпусты бұзып алмас үшін блоктайтын бұрандалары, резеңкелі және пластмассалы төлкелері бар машинаны қоспаңыз.

3.2 МАШИНАНЫ ОРНАТУ

3.2.1 Машина берік, тегіс, таза және құрғақ беткі қабатқа орнатылу керек. Еденнің жұмсақ жамылғысы (кілем, пенополиуретан негізіндегі жамылғы және т.б.) дірілге және машинаның желдетілуінің нашарлауына ықпал етеді.

Ағаш еденге машинаны алдын-ала қалыңдығы 15 мм кем емес ағаш материалдардан жасалған плитаны еденге нық бекіте отырып орнатқан жөн. Ағаш еденде жұмыс істеу барысында машинаның тұрақтылығын арттыру үшін оны жайдың бұрышына орнату ұсынылады.

3.2.2 Машинаны 5-суретке сәйкес ең алдымен реттелмелі тіректерін айналдыру немесе домалату арқылы деңгей бойынша қатаң көлденең күйінде қойыңыз: сомын кілтпен тіректеріндегі контромындарын босатып, тірек биіктіктерін реттеңіз, сомындарды қысыңыз. Машинаны деңгей бойынша дұрыс орнатпау немесе контромындарды жеткіліксіз қысу салдарынан машина жұмысы кезінде дірілдеу немесе жоғары шудың шығу кезі болуы мүмкін.

HAZAP АУДАРЫҢЫЗ! Машинаның максималды тұрақтылығын қамтамасыз ету үшін тіреулерді айналдыру максималды болуы тиіс.

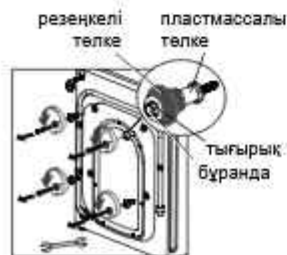

3 сурет

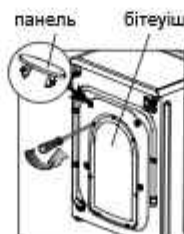

4 сурет

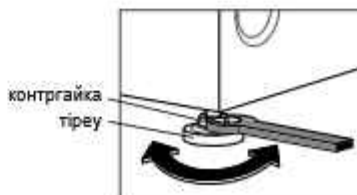

5 сурет

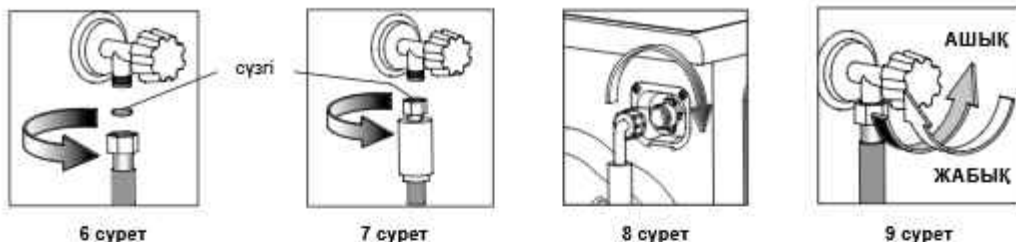

6 сурет

7 сурет

8 сурет

9 сурет

3.3 ЭЛЕКТР ЖЕЛІСІНЕ ҚОСУ

НАЗАР АУДАРЫҢЫЗ! Машина жерге қосылған болуы тиіс.

3.3.1 Машина электр желісіне рұқсат етілген тоғы кемінде 16 А болатын жерге тұйықталу контактісі бар бөлек екі полюсті розетка арқылы қосылуы керек. Розеткаға кемінде 1,5 мм² көлденең қимасы бар мыс өткізгіштері немесе кемінде 2,5 мм² алюминий өткізгіштері бар үш сымды кабель қосылуы керек, максималды ток үшін есептелген бөлек автоматты электр желісін қорғау құралы арқылы қосылған (жұмыс тоғы) 16 А және ағып кету тоғы 30 мА.

Егер розеткада көрсетілген кабель кірісі болмаса, орнатылған автоматты қорғаныс құрылғысы болмаса немесе машинаны орнату орнынан шығарылса, электр желісін қайта өңдел, автоматты қорғаныс құрылғысын, розетканы орнату қажет. Жоғарыда көрсетілген талаптарға сәйкес жұмысты білікті мамандар жүзеге асыруы керек.

Жерге қосуды газ, жылыту, су құбыры немесе қаріз жүйесінің жеке сыммен салуға **ТЫЙЫМ САЛЫНАДЫ**.

НАЗАР АУРАДЫҢЫЗ! Өндіруші (сатушы) егер олар қосуға қойылатын көрсетілген талаптарды сақтамаумен байланысты туындаған болса, денсаулыққа және жеке меншікке келтірілген зиян үшін жауапкершілік жүктемейді.

3.4 СУҚҰБЫРЫНА ЖӘНЕ КАНАЛИЗАЦИЯҒА ҚОСУ

3.4.1 Машина 3/4 дюйм бұрандалы келтеқұбыры бар су жіберу краны арқылы тек суық сумен қамту желісіне қосылады.

3.4.2 Машинаны суқұбырына қосар алдында жән:

- суқұбыр кранын ашу және құбырдағы құм және тот түріндегі ластануларды шаю үшін суды ағыз;
- 6 суретке сәйкес құйылу шлангындағы немесе 7 суретке сәйкес қорғау жүйесі бар құйылу шлангындағы (жиынтықтылауға байланысты) сүзгінің тазалығын тексеру керек;
- құю шлангін гайкаларды қолмен нығыз тарта отырып, 6 немесе 7 суретпен сәйкес суды жіберу кранының бұрандалы келтеқұбырына және 8 суретпен сәйкес машинаға қосу.

3.4.3 Жуу кезінде су жіберу краны 9 суретпен сәйкес толық ашылған болуы тиіс.

3.4.4 10-суретке сәйкес ағызғыш құбыршек еден деңгейінен 60 бастап 90 см дейін биіктікте болуы тиіс. Кронштейндерлен құбыршектерді алып шығуға немесе машинаның артқы қабырғасынан құбыршекті бекіту кронштейндерін алып тастауға болмайды. Осы талаптарды сақтамаған кезде машинаның жұмысқа жарамдылығы бұзылатын болады.

3.4.5 Суды тікелей канализацияға төгу үшін машинаның төгу шлангі ағынды судың артқа машинаға сорылуының алдын алу үшін ішкі диаметрі 40 мм кем емес канализация құбырының суағар (сифон) буынынан жоғары орнатылады.

Төгу шлангі 11 суретпен сәйкес тікелей келтеқұбыры бар сифонға қосыла алады.

3.4.6 Суды қол жуышқа немесе ваннаға төгу кезінде шлангіні 12 суретпен сәйкес иілген орында машинаны жеткізу жиынтығына кіретін арнайы кронштейнмен бекіту қажет.

НАЗАР АУДАРЫҢЫЗ! Суқұбырына және канализацияға қосылғаннан кейін құю және төгу шлангтері бүгілмеген немесе қысылмаған болулары тиіс.

3.4.7 Машина суқұбырына және канализацияға қосылғаннан кейін шлангтер қосылыстарының герметикалылығын тексерген жән — қосылыс орындары құрғақ болуы тиіс.



10 сурет

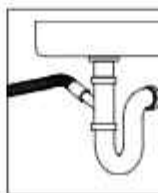

11 сурет



12 сурет

4 АЛҒАШҚЫ ҚОСУ

4.1 АЛҒАШҚЫ ЖУУ

4.1.1 Әрбір машина өндірушінің сынақтарынан өтеді, сондықтан машинада судың аз мөлшері болуы мүмкін. Машинаның ішін тазарту және сынақтардан кейін қалған суды жою үшін алғашқы жууды киімді жүктеусіз орындау қажет.

4.1.2 Алғашқы жуу «ХЛОПОК» бағдарламасын және 90 °C температурасын орната отырып орындалады (қосымшаны қар.).

НАЗАР АУДАРЫҢЫЗ! Алғашқы жуу кезінде тартпаның 2 бөлімшесіне 14,15 суреттермен сәйкес жуғыш құрал өндірушінің ұсыныстарын ескере отырып, киімнің максималды жүктемесіне арналған жуғыш құрал нормасының жартысын салу.

4.2 ЖУУДЫ БАСТАР АЛДЫНДАҒЫ ЖАЛПЫ ҰСЫНЫСТАР

4.2.1 Машинаны қосар алдында суқұбыр кранын ашу қажет және суды теге отырып, суда құм, тот және т.б. түріндегі ластанулар жоқ екендігіне көз жеткізу.

НАЗАР АУДАРЫҢЫЗ! Өндіруші (сатушы) жуу сапасы, сонымен қатар, тоты, құмы, қағы және т.б. ластанған суды пайдаланумен байланысты машинаның ақаулықтары мен зақымданулары үшін жауапкершілік жүктемейді (оның ішінде пайдаланудың келіпді мерзімінде де).

4.2.2 Ағызу және төгу шлангтерінің дұрыс орнатылуын тексеріңіз (3.4 қараңыз).

Егер машина көп уақыт бойы қолданылмаса, сомынды бұрай отырып және су жіберу кранынан және машинадан шлангті ажырата отырып, тұрып қалған суды ағызу шлангінен төгу қажет. Ағызу шлангісін 3.4.2. сәйкес су құбырына және машинаға жалғау қажет.

4.3 ДЫБЫСТЫҚ СИГНАЛИЗАЦИЯ

4.3.1 Дыбыстық сигнал машина жұмысының басталуына және аяқталуына ілеседі, сонымен қатар, үйлеспейтін функциялар көрсетілгенде, машина жұмыс істеп тұрған уақытта таңдалынған бағдарлама бойынша батырмаларды кездейсоқ басқан уақытта шығады.

5 ЖҰМЫС ТӘРТІБІ

5.1 Киімді дайындау және машинаға жүктеу (6.1 қар.).

Барабанда бетен заттардың, онда үй жануарларының болмауын тексеру.

Машинаның есігін, егер машинада есікті бұғаттау қарастырылған болса, алдын-ала оны бұғаттан шығара отырып, «сырт» еткен дыбыс шыққанша сықап жабу қажет (5.7 қара).

НАЗАР АУДАРЫҢЫЗ! Киім барабанның сыртына шықпауы және есік пен нығыздағыштың арасында қысылып қалмауы керек.

НАЗАР АУДАРЫҢЫЗ! Синтетикалық жуғыш құралдарды (бұдан әрі — СЖҚ), электр қуатын үнемдеу үшін және қоршаған ортаның ластануын азайту үшін жуу бағдарламасын таңдау кезінде мата түрі мен бұйымның ластану дәрежесін ескеріңіз.

5.2 Машинадан тартпаны суырып, бөлімшелерінде СЖҚ қалдықтары, алдыңғы жуу процесінен су қалдықтарының бар-жоқтығын тексеріңіз. Олар болған жағдайда, тартпаны 7.1.2 сәйкес жуу керек.

Тартпаға автоматты жуғыш машиналарға арналған жуу құралын және арнайы өңдеуге арналған құралды (6.2 қар.) салыңыз. Тартпаны ақырып жабыңыз.

Машина жұмыс істеп тұрған уақытта машинаның судың ағуы және оның шашыруының орын алмауы үшін жуғыш құралдарға арналған тартпаны шығаруға **ТҮЙІМ САЛЫНАДЫ**.

5.3 Қоректендіру бауы ашасын розеткаға енгізіңіз және суды жіберу кранын ашыңыз (9 сур. қар.).

5.4 Машинаны қосымшамен сәйкес қосыңыз. Жуу бағдарламасын таңдау және қажет болған жағдайда негізгі параметрлерді көрсету, қосымша функцияларды таңдау. Машина жұмысының басталуы үшін СТАРТ/ПАУЗА батырмасын басыңыз, дыбыстық сигнал беріледі, есіктің бұғаттау құрылғысы іске қосылады және машина жұмыс істей бастайды.

НАЗАР АУДАРЫҢЫЗ! Есігінің бұғаттау құрылғысының бұзылуын болдырмау үшін:

— автоматты түрде бұғаттан шығуға дейін есігін күш жұмсап ашуға әрекет етпеңіз;

— ашу және жабу кезінде есігінің соғылуына жол бермеңіз.

НАЗАР АУДАРЫҢЫЗ! Егер есігін СТАРТ/ПАУЗА батырмасын басқаннан кейін немесе машина жұмысы кезінде ашуға болса, машинаны пайдалануды тоқтатып, сервистік қызметке жүгіну керек.

Есігінің бұғаттау құрылғысында ақауы бар машинаны қолдануға **ТҮЙІМ САЛЫНАДЫ**.

5.5 Жуудың соңғы операциясы аяқталғаннан кейін есіктің кілттеу құрылғысы сөндіріліп, дыбыстық белгі беріледі.

5.6 Жуу аяқталғаннан кейін машинаны қосымшамен сәйкес сөндірген жөн. Қоректендіру бауы ашасын розеткадан шығару және су жіберу кранын жабу.

Егер машина электр желіден ажыратылмаған болса, онда үш дыбыстық сигнал бір минут аралықпен тағы бес рет естіледі.

Есікті ашу және киімді шығару.

Тартпаны ақырын шығарыңыз және машинаның ішкі бөліктері құрғағанға дейін есікті ашық қалдырыңыз.

Машинада иістің пайда болуының алдын алу үшін есігі келесі кір жууға дейін ашық қалуы тиіс. 5.7-мен сәйкес есікке жабылудан блоктағышты орнату ұсынылады.

НАЗАР АУДАРЫҢЫЗ! Кір жуу кезінде электр желіге кернеу жіберуді тоқтату машинаның кейінгі жұмысына әсер етпейді: электр желіге кернеуді беру қалпына келтірілгеннен кейін машина бағдарламаны орындауды өзі тоқтатылған жуу операциясының басынан бастап жалғастырады.

5.7 ЕСІКТІ ЖАБЫЛУДАН БЛОКТАУ

5.7.1 Есікті блоктау машинаның кездейсоқ, мысалы балалармен, қосылуының алдын алу үшін машинаның кейбір үлгілерінде қарастырылған. Есікті жабылудан блоктау үшін бұрағыш көмегімен төлкені 13 суретпен сәйкес сағат тілі бойынша тірелгенге дейін бұрау қажет — төлке алдыға шығады және есікті жабуға мүмкіндік бермейді. Кір жууды бастар алдында блоктағышты алып тастау үшін әрекеттерді кері бірізділікпен орындау қажет.

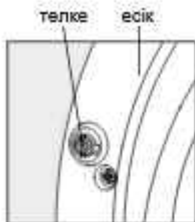

13 сурет

6 ҰСЫНЫСТАР МЕН КЕҢЕСТЕР

6.1 КИМДІ ДАЙЫНДАУ ЖӘНЕ ЖҮКТЕУ

6.1.1 Кір жууды бастар алдында қажет:

- түсті бұйымдарды ақтардан бөле отырып, іш киім мен киімдерді сұрыптау;
- бұйымдарды мата түрлері бойынша үлестіре отырып, этикеткалардағы символдарды тексеру (6.3 қар.).

Жуу бағдарламасын таңдау үшін бұйымның ластану деңгейін анықтау (қосымшаны қар.):

- жеңіл ластанған уақытта киімнің жағымсыз иісі бар, дақтар мен ластанулар көрінбейді;
- орташа ластанған уақытта киім көзге көрінетіндей ластанған және (немесе) аздап дақтары бар;
- қатты ластану кезінде киімде ластанулар және (немесе) дақтар көрінеді.

Кейбір дақтарды (шөл, шарикті қаламдар, сұйық май, бояу және т.б.) киімнен машинадағы әдеттегі жуу кезінде кетіру мүмкін емес.

Сондықтан олар машинамен жуар алдында қолмен кетіріледі. Бұл алдымен бұйымның онша көрінбейтін жерінде орындалады, өңдеу дақтың шетінен басталады және айғызданулардың алдын алу үшін ақырындап оның орталығына жақындайды.

НАЗАР АУДАРЫҢЫЗ! Жаңа түсті киімді басқа бұйымдармен бірге жуу ұсынылмайды, себебі ол түсін жоғалтуы мүмкін. Ақ киімді жеке жуған жөн.

6.1.2 Киімді барабанға жүктер алдында:

- киімнің қалтасы бос болуын, қорғаныстың, сыдырма ілгектің, белдіктің, айылбастар мен ілгектердің белгілуін, жылдам кетпейтін дақтардың алдын-ала жуылуын тексеру;
- киімді шеткеңі көмегімен құмнан тазарту (қалталары, қайырма жағалар);
- шалбарлардың, аппликациялары бар бұйымдарды, тоқылған және тоқыма бұйымдардың (тоқылған киімдер, футболкалар, түгі бар бұйымдар және т.б.) теріс бетін қарату ұсынылады.

— ұсақ заттар (шұлық, қол орнамал және т. б.), сүйектермен бұстталгерлер, сондай-ақ нәзік өнімдерді (жууа қолғотқалар, шұлықтар және т. б.) арнайы тор немесе сөмкеге салыны және басқа зығырмен бір уақытта жуыңыз.

НАЗАР АУДАРЫҢЫЗ! Кірмен бірге машинаға бөгде заттардың түсуі (тиындар, қағаз қыстырғыштар және т. б.) сорғының бітелуіне әкелуі мүмкін, машина бөлшектерінің зақымдануы немесе сынуы. Мұндай ақаулар кепілдік жөндеуге жатпайды.

6.1.3 Жуу мен сығудың ең жақсы нәтижелеріне қол жеткізу үшін сұрыпталған киімді түзеу және машина барабаны ішіне еркін орналастыру ұсынылады.

Ірі бұйымдарды ұсақтармен бірге және барабанға оларды бір-бірімен кезектестіре салу қажет. Осылай салынған бұйымдар сығу кезінде барабан ішінде біркелкі үлестіріледі.

Машинаға көп мөлшерде су сіңіретін матадан жасалған бір өнімді (күртеше, жалбалаң қаттау, сүлгі, кілемшелер және т.б.) тиеуге **ТЫЙЫМ САЛЫНАДЫ**, соның салдарынан айналдыру кезінде барабанда теңгерімсіздік пайда болуы мүмкін. Тағы осындай бір немесе екі өнімді қосу ұсынылады.

НАЗАР АУДАРЫҢЫЗ! Барабанда киім-кешектің біркелкі бөлінбеуі кезінде теңгерімсіздікті электронды бақылау жүйесі іске қосылады, жүйе сығуды бірнеше рет іске қоса отырып, барабанда киім-кешекті біркелкі таратуға тырысады. Егер жүйенің жұмыс уақытындағы теңгерімсіздік жойылмаса, айналдыру жылдамдығы автоматты түрде төмендейді немесе сығу орындалмайды.

6.1.4 Киімді ең көп салмағынан аз жүктегенде су мен электр қуатының шығыны автоматты түрде азаяды.

НАЗАР АУДАРЫҢЫЗ! Машинаны артық жүктемеңіз — жуу сапасы нашарлайды, киімнің иленуі артады. Өрбір бағдарлама үшін құрғақ киімнің максималды жүктемесінен аспаңыз (қосымшаны қар.).

6.1.5 Спорттық аяқ киімді жууды бастар алдында қажет:

- аяқ киімнің бауларын алып тастау;
- құмын сілкіу және аяқ киімнің сыртын жуу.

НАЗАР АУДАРЫҢЫЗ! Табиғи тері, елтір және нубуктен жасалған аяқ киімді жуу ұсынылмайды.

6.2 СЖҚ ПАЙДАЛАНУ

6.2.1 Машинада 14, 15 суреттермен сәйкес жуғыш құралдарға арналған тартпа қарастырылған (конструкциясына тәуелді):

Тартпаның үш бөлімшесі бар, ол сандармен және символдармен белгіленген:

1 — ұнтақ теріді СЖҚ мен ағарту құралдарын пайдалана отырып алдын-ала жуу үшін;

2 — негізгі кір жуу үшін (құрылымға байланысты сұйық СЖҚ арналған пердешесі бар);

☼ — арнайы өңдеу құралдары үшін (кондиционерлеуші, жұмсартушы, крахмалдаушы, хош иістендіруші қоспалар).

6.2.2 Жуу үшін СЖҚ өндірушілерінің ұсыныстарын ескере отырып, автоматты кір жуатын машиналарға арналған СЖҚ, ағартқыштар мен кондиционерлеу қоспаларды қолданған жөн. Қою кондиционерлеу қоспаларды-гельдерді қолданар алдында 1:1 пропорциясында сумен араластыру ұсынылады.

НАЗАР АУДАРЫҢЫЗ! Жуу үшін ағартқыш-гельдерді пайдалану ұсынылмайды.

6.2.3 СЖҚ таңдау матаңыз ерекшеліктеріне (түріне, түсіне) және бұйымның кірлеу дәрежесіне, жуу температура-



14 сурет



15 сурет



16 сурет

1 кесте

| Матаның ерекшеліктері | Жуу температура-турасы, °С | СЖҚ |
|---------------------------------------------------------|----------------------------|-----------------------------------|
| Ақ бояуы мықты мақта мата немесе қайнауға төзімді зығыр | 20-дан 90 д-н | Ағартқыш қосылған әмбебап |
| Түрлі-түсті мақта мата немесе зығыр | 20-дан 60 д-н | Түрлі-түсті бұйымдарға арналған |
| Түрлі-түсті синтетикалық және аралас | 20-дан 60 д-н | Түрлі-түсті және нәзік бұйымдарға |
| Жібекті қоса алғанда жұқа нәзік | 20-дан 40 д-н | Нәзік бұйымдарға арналған |
| Жүнді | 20-дан 40 д-н | Жүнге арналған |



сына байланысты болады (1 кестені қараңыз).

6.2.4 СЖҚ мөлшерлемесі бұйымның кірлеу дәрежесін, судың қаттылығы мен жүктегін киімнің салмағын ескере отырып, өндірушінің нұсқауларына сәйкес (киімді жартылай жүктегенде СЖҚ мөлшері ең көп мөлшердің 1/4 аз, ең аз жүктегенде 2 есеге аз) анықталады.

НАЗАР АУДАРЫҢЫЗ! СЖҚ-ны артық дозалау, сондай-ақ, қолмен жуу үшін СЖҚ-ны пайдалану көбіктің көп мөлшерде пайда болуына түрткі болады және ол шайқау тиімділігін азайтып, су шығынын арттырып, жуу ұзақтығына себепкер болады. СЖҚ жеткіліксіз мөлшерде болғанда жуылатын кірдің түсі сұрға айналады.

6.2.5 Ұнтақ тәрізді СЖҚ пайдаланған кезде науаға жүктеген кезде ұнтақтың  бөлімге тиіп кетпеуін қадағалау қажет, себебі шайған кезде көбік түзіледі және заттарда ақ дақтар қалып қоюы мүмкін.



6.2.6 Ұнтақ тәрізді СЖҚ 15-суретке сәйкес науада пайдаланбас бұрын 16-суретке сәйкес пердешені ашу қажет, оның шығынқы жеріне басып, көледен күйге келтіру қажет, содан кейін нұсқардың бағытында тірелгенше итеріңіз.

6.2.7   қосымша функцияларын таңдау кезінде тек қана ұнтақ тәрізді СЖҚ пайдалану ұсынылады, олар 14, 15 суреттермен сәйкес 1 бөлімшеге және 2 бөлімшеге салынады.

6.2.8 Негізгі кір жуу үшін пайдаланылатын сұйық СЖҚ кір жуудың алдында 2-бөлімге құюға кеңес беріледі. СЖҚ өндірушілері ұсынатын мөлшерлепеш сыйымдықты пайдалануға жол беріледі.

Науасы бар машинада 15-суретке сәйкес сұйық СЖҚ пайдаланбас бұрын пердені тік күйге келтірген жөн: оны тірелгенше өзіңе қарай тарып, түсіріңіз.

Пердешеді мөлшерлеудің миллилитрмен есептелген сандық деңгейлері келтірілген (құрылымға байланысты): сол жақтан — корпусы бойынша тереңдігі 337 мм, 407 мм болатын машиналар үшін 150, 100, 50; сол жақтан — корпусы бойынша тереңдігі 482 мм болатын машиналар үшін 200, 150, 100, 50. Габариттік өлшемдері келіп-емелік картада көрсетілген.

НАЗАР АУДАРЫҢЫЗ! 2 бөлімшеде сұйық СЖҚ пайдалану кезінде (негізгі жуу үшін)    қосымша функцияларын көрсетуге жол берілмейді.

6.2.9 Арнайы еңдеу құралдары  бөлімшесіне қайта құю (14 суретпен сәйкес қалпақшадағы MAX белгісінен немесе 15 суретпен сәйкес бөлімшенің бүйір бетіндегі белгіден жоғары), сонымен қатар, олардың көргі бөлімшелерге түсуі жуу саласының нашарлауына әкеледі.

6.2.10 Ағартушы құралдар «Дақтарды жою» немесе «ВЮ-күтім» бағдарламалары таңдалынған уақытта 1 бөлімшеге салынады және ағарту тікелей негізгі жуудан кейін орындалады.

НАЗАР АУДАРЫҢЫЗ! Ағартқышты пайдалану кезінде алдын-ала жуу қосымша функциясын көрсетуге жол берілмейді.

6.2.11 Жуу саласын жақсарту және кермектілік деңгейі II немесе III суда жуу кезінде машинаны әкті шөгінділерден қорғау үшін 2 бөлімшедегі СЖҚ өндірушінің ұсыныстарына сәйкес көлемде су жұмсартқышты қосу ұсынылады.

Су кермектілігі деңгейі 2 кесте бойынша анықталады. Судың кермектілігі туралы ақпаратты сумен қамтудың жергілікті кәсіпорнынан білуге болады.

6.3 ТОҚЫМА БҰЙЫМДАРЫНА КҮТІМ ЖАСАУ БОЙЫНША ХАЛЫҚАРАЛЫҚ СИМВОЛДАР

6.3.1 Жуу бағдарламасын және температурасын таңдау кезінде жуу үрдісінде заттардың кішірейіп және оңуының

2 кесте

| Судың кермектілігі | Судың сипаттамалары | °dH-пен берілген су кермектілігі | Литрге миллимолемен берілген су кермектілігі |
|--------------------|---------------------|----------------------------------|----------------------------------------------|
| I | Жұмсақ | 0 бастап 7 дейін | 1,3 дейін |
| II | Орташа кермектілік | 7 бастап 14 дейін | 1,3 бастап 2,5 дейін |
| III | Кермек | 14 бастап 21 дейін | 2,5 бастап 3,8 дейін |

алдын алу үшін затбелгідегі бұйымдарға күтім жасау бойынша символдармен танысуды ұсынамыз.

Жуу шарттарының негізгі символдары:

☹ — жуу, ☹ — нәзік жуу;

☹☹ — жуудың максималды температурасы 95 °C;

☹☹ — жуудың максималды температурасы 60 °C;

☹☹ — жуудың максималды температурасы 40 °C;

☹☹ — жуудың максималды температурасы 30 °C;

☹ — қолмен жуу.

Затбелгісінде ☹☹ символы көрсетілген бұйымдарды жұмаған жөн.

7 МАШИНАҒА КҮТІМ ЖАСАУ

7.1 МАШИНАНЫ ТАЗАЛАУ

НАЗАР АУДАРЫҢЫЗ! Тазалау алдында машинаны электр желіден ажыратыңыз және суды жіберу кранын жабыңыз.

7.1.1 Машинаны тазалауды үнемі орындап отыру қажет. Машинаның сыртқы бөлшектерін, пластмасса мен резинадан жасалған бөлшектерін тек қана ылғал жұмсақ матамен сүрткен жөн.

Әрбір жуудан кейін 1 суретпен сәйкес контур бойынша нығыздағышты құрғақ жұмсақ матамен сүрту ұсынылады.

НАЗАР АУДАРЫҢЫЗ! Есік нығыздағышында жиналған бөтен заттарды мұқият тазартыңыз.

Машинаны тазалау үшін химиялық заттар, абразивті құрамдар, спирт, бензин және басқа да еріткіштерді пайдалануға **ТЫЙЫМ САЛЫНАДЫ**.

7.1.2 Жуғыш құралдарға арналған тартпаны оны алдын-ала машинадан шығара отырып, үнемі жуып отыру қажет.

— оны өзіне қарай тірелгенге дейін шығару;

— 17 суретімен сәйкес бөлімшесінің бүйір беттерінен немесе 18 суретпен сәйкес 1 бөлімшенің бүйір беттерінен ұстап, қалпақшаның немесе клавишаның дөңес жеріне тіл бағытында аздап басу және өзіне қарай тарту.

Тартпадан қалпақшаны, пердешені (егер болса) шығару және сыртқы және ішкі беттерін жылы су ағынымен мұқият жуу. Тартпаны 19 суретпен сәйкес жуу. Алмалы-салмалы бөлшектерді тартпа бөлімшесіне қою, тартпаны машинаға орнату және оны ақырын жабу.

7.1.3 Машинаға киіммен бірге тоттанатын заттар түскен жағдайда барабанда тот дақтары пайда болуы мүмкін, оларды тоттанбайтын болаттан жасалған заттарды тазартуға арналған құралдармен жою қажет.

7.2 СУ ЖІБЕРУ СҮЗГІЛЕРІН ТАЗARTY

7.2.1 Қуя шлангіндегі сүзгі 6 немесе 7 суреттермен сәйкес, сонымен қатар, 20 суретпен сәйкес электроклапанның бұрандалы келтеқұбырындағы сүзгі сумен бірге машинаға механикалық қоспалардың (құм, металл жаңқасы және т.с.с.) түсуінің алдын алу үшін орнатылған. Сүзгілерді тазартуды жылына кем дегенде 1 рет орындау ұсынылады.

7.2.2 Сүзгілерді тазарту үшін қажет:

— гайканы сағат тіліне қарсы бұрай отырып, 6 немесе 7 суреттермен сәйкес суды жіберу кранынан қуя шлангін ажырату;

— гайканы сағат тіліне қарсы бұрай отырып, 8 суретпен сәйкес машина электроклапанның бұрандалы



17 сурет



18 сурет

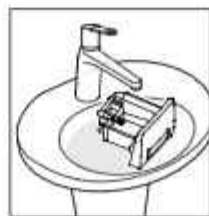

19 сурет



20 сурет

келтеқұбырынан құю шлангін ажырату;

— 20 суретпен сәйкес тістеуік немесе кішкентай қысқыш көмегімен электроклапанның бұрандалы келтеқұбырынан сүзгіні шығару;

— сүзгілерден қоқыстарды жою, щеткамен тазарту және алмалы-салмалы сүзгілерді су ағынымен жуу.

Сүзгілерді тазартудан кейін құю шлангіне және электроклапанның бұрандалы келтеқұбырына кері бірізділікпен орнату. Құю шлангін қосу және қосылыстардың герметикалылығын тексеру — қосылыстар орындары машина жұмыс істеген уақытта құрғақ болулары тиіс.

7.3 СОРҒЫ СҮЗГІСІН ТАЗАРТУ

7.3.1 Сорғы сүзгісі киім жуу кезінде төгу сорғысына түктің, жіптердің, ұсақ заттардың (түйме, қыстырғыштар, монеталар және т.с.с.) түсуіне кедергі келтіреді. Сорғының зақымдануының алдын алу үшін жарты жылда бір рет сүзгіні қоқыстардан тазартып отыру ұсынылады, түгі ұзын бұйымдарды жуу кезінде — әрбір жуудан кейін.

7.3.2 Тазарту алдында сорғыда қалған суды төгу қажет. Бұл үшін сүзгі қақпағын ашу (конструкциясына тәуелді):

— 21 суретпен сәйкес бұрағыш, монетаны немесе басқа өткір затты пайдалана отырып;

— 22 суретпен сәйкес клавишаны баса отырып.

Машинадан шлангты тірелгенше шығарып 23а) немесе 23 б) суретпен сәйкес сыйымдылықты орналастырып, суды жинаңыз. Сыйымдылықтың биіктігі шланг шыққан жерден төмен болу керек. Тығанды шлангтан алып, суды сыйымдылыққа төгіңіз.

Машина бағінде судың көлемі көп болған жағдайда ағызу бірнеше рет жүргізіледі.

Сүзгінің сабын 23 суретке сәйкес сағат тіліне қарсы айналдырып, сүзгіні шығарыңыз.

НАЗАР АУДАРЫҢЫЗ! Сүзгі тұтқасын бұру кезінде судың қалдығы ағуы мүмкін.

7.3.3 Сүзгідегі қоқысты жою, сүзгіні су ағынымен жуу.

7.3.4 Шлангке тығанды және сүзгіні кері бірізділікпен орнату. Сүзгінің дұрыс орнатылуын және орнының бекітілуін тексеру. Сүзгі қақпағын жабу.

8 САҚТАУ ЖӘНЕ ТАСЫМАЛДАУ ШАРТТАРЫ

8.1 Оралған кір жуғыш машинаны табиғи желдетілетін жабық, қатысты ылғалдылығы 80 % аспайтын жайларда сақтаған жөн.

8.2 Егер машина ұзақ уақыт бойы пайдаланылмаса және жылытылмайтын жайда сақталатын болса, машинадан суды толық төгу қажет.

— машинаны қоректендіру бауының ашасын розеткадан шығара отырып, электр желіден ажырату;

— құю шлангін су жіберу қранынан ажырата отырып, машинаны сүкұбыр желісінен ажырату;

— төгу шлангін канализациядан ажырату және оны алдын-ала қойылған шлангте қалған суды төгуге арналған ыдысқа салу;

— 7.3.2-мен сәйкес сүзгідегі суды төгу және судың толық төгілуі үшін машинаны аздап алдыға еңкейту.

8.3 Машинаны тасымалдар алдында:

— 8.2 сәйкес машинадан судың қалдықтарын тазалаңыз;

— машина бағының бұзбас үшін блоктау бұрандасын, төлкелері бар жинақтағы шайбаларды орнатыңыз (кері ретпен 3.1.2 қараңыз).

НАЗАР АУДАРЫҢЫЗ! Бұзып алмас үшін блоктайтын бұрандаларды тартқан кезде артық күш салмаңыз.

8.4 Машинаны жабық келіктің кез-келген түрімен, оны сенімді бекіте отырып, жұмыс күйінде (тік) тасымалдау қажет. Тиеу-түсіру жұмыстары кезінде машинаға соққы жүктемелерінің әсер етуіне **ТЫЙЫМ САЛЫНАДЫ**.

9 ЫҚТИМАЛ АҚАУЛЫҚТАР МЕН ОЛАРДЫ ЖОЮ ӨДІСТЕРІ

9.1 Тұтынушы жоя алатын ақаулықтар 3 кестеде көрсетілген.

9.2 Егер 3 кестеде көрсетілген ақаулықты өз бетімен жою мүмкін емес болса, сонымен қатар, егер дисплейде

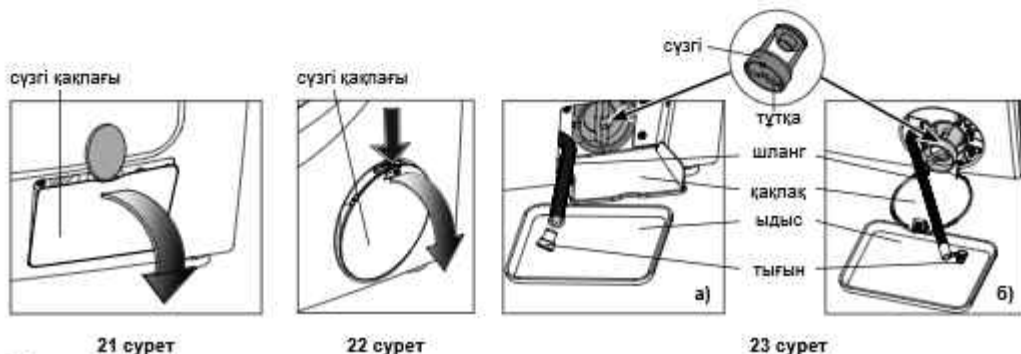

"F2", "F3", "F4", "F5", "F6", "F8", "F9", "F10", "F11", "F12", "F13", "F14", "F15", "F16", "F17", "F18", "F23", "F24", көрсетілсе, машинаны электр желіден ажыратып, суды жіберу кранын жуып және сервис қызметі механигін шақыру қажет.

9.3 Сервис қызметіне хабарласу кезінде машинаның үлгісі мен зауыттық нөмірін көрсету қажет.

9.4 «Аквастоп» ("F15" көрсетіледі) қорғаныс жүйесі іске қосылғанға дейін машинадан судың аз мөлшері ағуы мүмкін.

10 ҚАЙТА ПАЙДАЛАНУ

10.1 Машинаны орау үшін пайдаланылатын материалдар егер екінші шикізатты қабылдау пункттеріне келіп түссе, қайта еңделіп және қайта пайдаланыла алады.

НАЗАР АУДАРЫҢЫЗ! Балаларға орау материалдарымен ойнауға рұқсат бермеңіз, себебі үлдірге шатаса отырып, тұншығып қалу қауіпі бар.

10.2 Қайта пайдаланылуы тиіс машинаны, қоректендіру бауын кесіп және есік құлпының бекітпесін сындыру арқылы жарамсыз жағдайға келтіру қажет. Елде қолданылатын заңнамамен сәйкес машинаны қайта пайдалану.

11 КЕПІЛДІКТІ МІНДЕТТЕМЕЛЕР ЖӘНЕ ТЕХНИКАЛЫҚ ҚЫЗМЕТ КӨРСЕТУ

11.1 Машинаның пайдаланылуының кепілдікті мерзімі 3 жыл.

Пайдаланудың кепілді мерзімі сатылған күнінен басталады, ал сату туралы белгі болмаған жағдайда — бұйымның зауыттық нөмірінде көрсетілген жасалған күнінен бастап.

11.2 Кепілдікті міндеттемелер таратылмайды:

— жөндеуді сервис ұйымдары тізіміне енгізілмеген тұлғалардың орындауы;

— бұйым қозғалатын кәліктердің барлық түрлерінде пайдаланылған уақытта;

— пайдалану жөніндегі нұсқаулықта мазмұндalған, орнату, қосу, пайдалану ережелері мен қауіпсіздік талаптары сақталмаған жағдайда;

— бұйымның және оның құрама бөліктерінің механикалық, химиялық және термикалық зақымдануларына;

— машинаның сорғысы мен бағынан бөгде заттарды (монеталар, қыстырғыштар, құм және т. б.) алып тастауға қолданылмайды;

— экстремалды жағдайлардан немесе жеңілмейтін күш (әрт, табиғат апаттары және т.б.), сонымен қатар, үй жануарлары, жәндіктер мен кеміргіштер әсерінен туындаған ақаулықтар мен зақымданулар.

11.3 Пайдаланудың кепілді мерзімінде машина жұмысы сапасын тексеру ақысыз орындалады. Машинаны кепілдікті жөндеу үшін жеткізу және оны жөндеуден кейін қайтаруды кепілдікті жөндеуді жүзеге асыратын ұйымның күшімен және қаражатымен орындалады.

Егер тексеру нәтижесінде машинаның ақауы расталмаса, кәлік шығындарын иегері сервис қызметінің прейскуранты бойынша төлейді.

Машинаны пайдалану талаптарын бұзу салдарынан кемшілік орын алған жағдайда кәлік шығындары мен жөндеуді иегері сервис қызметінің прейскуранты бойынша төлейді.

НАЗАР АУДАРЫҢЫЗ! Өндіруші (сатушы) бұйымды орнату, қосу және пайдалану ережелерін сақтамаумен туындаған, тұтынушының өміріне, денсаулығына немесе мүлкіне келтірілген зиян үшін жауапкершілік жүктемейді.

Тұтынушы, сатушы мен өндіруші құқықтары мен міндеттері «Тұтынушылар құқықтарын қорғау туралы» Заңымен анықталады.

11.4 Күллі қызмет ету мерзімінде машинаға техникалық қызмет көрсету және жөндеуді сервис қызметінің білікті механигі орындауы тиіс.

11.5 Машинаны орнату және электр желіге және суқұбырына қосу бойынша монтаждау жұмыстары тұтынушы есебінен орындалады.

11.6 Сервис қызметінің орналасқан орны туралы мәліметтерді машинаны сатқан ұйымнан алған, сонымен қатар, жеткізу жиынтығына кіретін өкілетті сервис ұйымдары тізімінен тапқан жөн, немесе сайтта www.atlant.by.

НАЗАР АУДАРЫҢЫЗ! Сервис қызметі механигінен машинаның қызмет ету кезеңінде орындалған барлық жұмыстар бойынша 4 кестені толтыруын талап етіңіз (86 бетті қар.).

3 кесте

| Ықтимал ақаулық | Ықтимал себеп | Жою әдісі |
|-----------------------------------------------|--------------------------------------------------------------------------------------------|------------------------------------------------------------------------------------------------------|
| Машина жұмыс істемейді, индикаторлар жанбайды | Электр желіде кернеу жоқ | Желіге кез-келген электр аспапты қоса отырып, электр желісінің розеткасында кернеудің болуын тексеру |
| | Кір жуғыш машинаның қоректендіру бауы ашасы мен электр желі розеткасы арасында контакт жоқ | Қоректендіру бауының ашасының розеткамен контактін қамтамасыз ету |
| | Машинаны қосу батырмасы басылмаған | Машинаны қосу батырмасын баса отырып, машинаны қосу |

| Ықтимал ақаулық | Ықтимал себеп | Жою әдісі |
|-------------------------------------------------------------------------------------------------|---------------------------------------------------------------------------------------------------------------------------------------------------------------------------------------------------------------------|----------------------------------------------------------------------------------------------------------------------------------------------------|
| Бағдарлама орындалмайды (дисплейде — door, dr) ●●●●● ¹⁾ ●●●●● ²⁾ | Есігі жабылмаған | Құлыптың сезілетін сыртылына дейін ескіті жабу |
| Жуатын құралдарға арналған тартпасынан су ағады | Жуатын құралдарға арналған тартпасы тығыз жабылмаған Жуатын құралдарға арналған тартпасында кір жуатын ұнтақ қалдықтары қатып қалған немесе бөлімшенің қалпақшасы ластанған | Жуатын құралдарға арналған тартпасын тығыз жабыңыз Кір жуатын ұнтақ қалдықтарын тазалап, тартпаны жылы ағын су астында 7.1.2 сәйкес жуыңыз |
| Машина үздіксіз суды құяды және төгеді (дисплейде – F5) | Тегу шлангі дұрыс орнатылмаған Тегу шлангінің бос бөлігі суға батқан | 3.4.4 – 3.4.6-мен сәйкес тегу шлангін орнату Судан тегу шлангінің бос бөлігін судан шығару |
| Кір жуғыш машинаға су құйылмайды (дисплейде – F5) ●●●●● ¹⁾ ●●●●● ²⁾ | Суқұбырында су жоқ | Суық су кранын ашу арқылы суқұбырда судың болуын тексеру |
| | Су жіберу краны жабық | Суды жіберу кранын ашу |
| | Қую шлангі қысылған | Қую шлангін босату |
| | Қую шлангіндегі сүзгі немесе электроклапанның бұрандалы келтеқұбырындағы сүзгі ластанған | Машинаны электр желіден және суқұбырынан ажырата отырып, 7.2-мен сәйкес сүзгілерді тазарту |
| Машина суды теклейді (дисплейде – F4) ●●●●● ¹⁾ ●●●●● ²⁾ | Құйылу шлангіндегі су шығып кеткен кезде жорғау жүйесі іске қосылды (бар болса) | Қую шлангін жаңамен алмастыру |
| | Тегу шлангі дұрыс орнатылмаған | Тегу шлангін 3.4.4 – 3.4.6-мен сәйкес орнату |
| | Тегу шлангі қысылған | Тегу шлангін босату |
| | Сорғы сүзгісі ластанған | 7.3.2 – 7.3.4-пен сәйкес сорғы сүзгісін тазарту |
| Сығу орындалмайды (дисплейде – F4) ●●●●● ¹⁾ ●●●●● ²⁾ | Тегу каналы ластанған | Тегу каналының тазарту |
| | Сығу қосылған | Сығу айналымдары жылдамдығының мәнін таңдау |
| | Автоматты кір жуғыш машиналарға арналмаған, көпіршіктің көп мөлшері пайда болатын жуғыш құрал пайдаланылған 6.1.3 тармақ ұсыныстары орындалмаған. Заттар барабанның бір бөлігінде шоғырланған | «ПОЛОСКАНИЕ» бағдарламасын таңдау және қосу 6.1.3 тармақ ұсыныстарын орындау. Заттарды барабанға біркелкі орналастыру |
| Машина дірілдейді және шуылдайды | Тасымалдауға арналған барлық блоктау бұрандалары мен төлкелері шешіпмеген | 3.1.2-мен сәйкес барлық тасымалдауға арналған блоктау бұрандалары мен төлкелерін шешу |
| | Машина деңгей бойынша дұрыс қойылмаған немесе тіреулердегі контргайкалар қысылмаған | Машинаны деңгей бойынша қою және 3.2.2-мен сәйкес тіреулердегі контргайкаларды бекіту |
| | Барабанда киім-кешек өте аз (барабан толық жүктелмеген – мысалы, бір монша халаты) немесе көлемді заттар (ажрайма, дастархан және т.б.) барабанның бір бөлігінде шоғырланған | 6.1.3 сәйкес заттар барабанда біркелкі орналастыру қажет. |
| Кір жуу аяқталған соң есік ашылмайды | Есіктің блоктау құрылғысы сөндірілмеген | Жуу аяқталғаннан кейін дыбыстық сигнал берілуін күту керек |
| Сығу нәтижесі қанағаттанарлықсыз, киім-кешек жеткілікті сығылған жоқ | Барабандағы заттар біркелкі үлестірілмеген | Машинаны жүктеу кезінде киімді біркелкі үлестіру |
| | Жуу бағдарламасы немесе сығу жылдамдығы дұрыс таңдалынбаған Теңгерімсіздікті бақылаудың электронды жүйесі барабандағы киім-кешектің біркелкі бөлінбеуіне байланысты сығуды шектеу немесе ұзу арқылы жұмыс істеді | Мата түрімен сәйкес жуу бағдарламасын немесе сығудың одан да жоғары жылдамдығын таңдау 6.1.3 сәйкес заттар барабанда біркелкі орналастыру қажет |
| Сығудың бірнеше рет басталуы. Жуу ұзақтығы ұлғайды | Барабандағы киім-кешекті біркелкі таратуға тырысатын теңгерімсіздікті бақылаудың электрондық жүйесі іске қосылды | Киім-кешекті 6.1.3 сәйкес жүктеу керек |

| Ықтимал ақаулық | Ықтимал себеп | Жою әдісі |
|--------------------------------------------------------------------------------------------------------------------------------------------------------------------------------------------------------------------------------------|----------------------------------------------------------------------------------------------------------------------------------------------------------------------------------------------------------------------------------------------------|------------------------------------------------------------------------------------------------------------------------------------------------------------------------------------------------------------------------------------------------------------------------------------------------------------------------------------------------------|
| Жуу ұзақтығы ұлғайды | Электрондық көбік түзуді бақылау жүйесі жұмыс істеді – көбікті сөндіру үшін қосымша шаю және кідірістер автоматты түрде қосылады. Автоматты кір жуғыш машиналарға арналмаған жуғыш затты пайдалану, үлкен көбік түзу немесе СЖЖ артық дозалануы | Келесі жуу кезінде жуғыш заттың мөлшерін азайтып, СЖЖ ауыстыру керек |
| Автоматты кір жуғыш машиналарға арналмаған жуғыш затты пайдалану, үлкен көбік түзу немесе СЖЖ артық дозалануы | Келесі жуу кезінде жуғыш заттың мөлшерін азайтып, СЖЖ ауыстыру керек Қуо шлангіндегі сүзгі немесе электроклапанның бұралды келтеқұбырындағы сүзгі ластанған Жарамдылық мерзімі өткен немесе сапасы төмен СЖЖ пайдаланылады | Машинаны сөндіру және тұрғылықты орын бойынша тұрғын үй-пайдалану қызметіне хабарласу Машинаны электр желіден және суқұбырдан ажырата отырып, 7.2-мен сәйкес сүзгілерді тазарту СЖЖ ауыстыру |
| Жуған кезде келірістің кеп болуы, келірішк барабанды толтырып, жуу құралдарына арналған астаудан шығады. (жууды аяқтаған кезде дисплейде «END – DOSA» немесе «end – dos» жыпылықтайды) ●●●●● ¹⁾ ●●●●● ²⁾ | Кеп келірішк шығаратын, автоматты кір жуу машиналарына арналмаған жуу құралы қолданылған Жуу құралы мөлшерін артық дозалау | СЖЖ қалдықтарын жою үшін кондиционердің 15-тен 20 мл-ге дейін қосып, «Шаю» бағдарламасын таңдап, қосымша жууды таңдаған жөн Келесі жуған кезде жуатын құралдың мөлшерін азайтыңыз |
| Арнайы өңдеу құралдарын алдын ала төгу, жуғаннан кейін арнайы өңдеу құралдарына арналған бөлімшенің тартпасында судың болуы | Ұнтақ тәрізді СЖЖ-ны пайдаланған кезде пердеше ашық (15-суретті қараңыз), бірақ тірелгенше жабылмаған (16-суретті қараңыз). Арнайы өңдеу құралдары алдын ала төгілді. Тартпадағы қалпақша СЖЖ қалдықтарымен бітелген | 6.2.6 сәйкес пердешені тірелгенше жабыңыз (16-суретті қараңыз). Науадан суды төгу. 7.1.2. т. сәйкес жуғыш заттарға арналған науаларды жуу |
| Киімде жуғыш құрал қалдықтары бар | Жуғыш құралдар құрамында суда ерімейтін фосфатты компоненттер бар | Бұйымды шаю: «ПОЛОСКАНИЕ» бағдарламасын таңдау және қосу |
| Киім жуудан кейін жеткілікті таза емес | Жуу бағдарламасына арналған құрғақ киімнің максималды жүктемесі асырылған Жуғыш құралдың жеткіліксіз мөлшері пайдаланылған Жуу бағдарламасы теріс таңдалынған | Қосымшада көрсетілген максималды жүктемені ескере отырып, құрғақ киімді жүктеу Жуғыш құрал өндірушісінің ұсыныстарын сақтай отырып, жуғыш құрал мөлшерін арттыру Бұйымдардың матасының түрін, олардың ластану деңгейін ескере отырып, жуу бағдарламасын таңдау |
| Машина астында су пайда болды | Төгу шлангінің қосылыстары герметикалы емес Төгу шлангінің бүтіндігі бұзылған Есік пен нығыздағыш арасына киім қыстырылған Сорғы сүзгісі нашар орнатылған | Сүзгінің, гайкалардың дұрыс орнатылуын тексеру (қысықтар болмауы тиіс). Қуо шлангінің гайкаларын тарту Төгу шлангісін ауыстыру үшін сервис қызметіне хабарласу Машинаны сөндіру. Есігін ашу, қысылған киімді босату, есікті жабу. Машинаны қосу, бағдарламаны таңдау және START/ПАУЗА батырмасын басу Сүзгі тұтқасын тірелгенге дейін бұрау |
| Машина жұмыс істемейді, жуу бағдарламасы тоқтады (дисплейде — F7) ●●●●● ¹⁾ ●●●●● ²⁾ | Электр желісінің айнымалы жиілігін (± 1-ден астам) рұқсат етілген диапазоннан ауытқуы | Құрылғыны электр желісінен ажыратыңыз. Біраз уақыттан кейін машинаны қосып, жуу бағдарламасын таңдаңыз. «F7» қайтадан пайда болған кезде, электр желісінің тұрақты жұмысын қамтамасыз ету үшін жергілікті энергия сатушыларымен байланысыңыз |

¹⁾ CMA 50Y88-XXX, CMA 50Y108-XXX, CMA 60C88-XXX, CMA 60C108-XXX, CMA 60Y88-XX, CMA 60Y108-XX, CMA 60Y128-XX, CMA 70C88-XX, CMA 70C108-XX, CMA 70C128-XX, CMA 70C148-XX ақаулы аймағындағы көрсеткіш;

²⁾ CMA 40M89-XX, CMA 40M109-XX, CMA 50Y89-XX, CMA 50Y109-XX, CMA 60Y89-XX, CMA 60Y109-XX, CMA 70Y109-XX, CMA 70C89-XX, CMA 70C109-XX ақаулы аймағындағы көрсеткіш.

Ескерту — ● — индикатор жыпылықтайды, ● — индикатор ешірілді.



İstehsal edən zavod QSC «ATLANT»
Pobediteley prospekti, 61, 220035, Minsk ş, Belarus Respublikası;
atlant.by

AVTOMATİK ÇƏMAŞİR MAŞINI

Hörmətli alıcı!

Çəməşir maşınıın alırken (irəlidə — sadəcə maşın) zamanət kərbnün düzgün doldurulmasına diqqət edin, onu satmış olan təşkilətin stəmpinin olmasına, kəsmə təlönələrə satış tarixinin yazıldığına əmin olun.

Əlavə hissələrinin yerində olmasını (komplektliyini) yoxlayın, maşının aşkar görünən zədələrsiz olduğuna əmin olun.

Maşını çəbəkəyə qoşmadan və istifadəyə bağlamadan əvvəl diqqətlə istifadə təlimatını öyrənərək, Siz onu düzgün və təhlükəsiz şəkildə bilərsiniz. İstifadə təlimatını maşının bütün istismar müddəti ərzində qoruyub saxlayın.

«ATLANT» QSC-nin məmullarının dizeyn, işlənilib hazırlanmasının və istehsalının keyfiyyət menecmenti sistemi CTS ISO 9001-2015 tələblərinə uyğundur və Belarus Respublikası Uyğunluğun təsdiqi Milli sisteminin Reyestrində № BY/112 05.01. 002.01 00923 ilə qeydiyyatda alınmışdır.

İstifadə təlimatı müxtəlif maşın modelləri üçün hazırlanmışdır. İstifadə təlimatının, maşının idarə edilməsi və istifadə xüsusiyyətləri məlumatlarını göstərən əlavəsi var.

Maşın modelinin son rəqəmləri (gərbi olaraq «-XX» «n» «-XXX» ilə işarə edilir) istehsal növünü göstərir. Bu məlumat zəmanət kərbində və filtra qapağının iç səthində yerləşdirilmiş lövhədə yazılır. Hər hansı bir modelin buraxılış növləri quruluş məsələlərinin həlli ilə fəqlənir.

Maşının orijinal istehsal nömrəsi məlumat bloku və zəmanət kərbinə əlavə edilmişdir. Məhsulun buraxılma haftəsi və ili haqqında məlumat zəmanət kərbində təqdim edilmişdir.

1 ÜMUMİ MƏLUMATLAR

1.1 Maşın, şəkil 1-ə uyğun olaraq, təktəbli məmullarının, idman ayaqqabılarının, az köpüklenen sintetik yuyucu maddələrin istifadəsi ilə məişət şəraitində yuyulması, həmçinin yaxalanması və sıxılması üçün nəzərdə tutulmuşdur. Məmulların işlənməsi üçün tətbiq edilən bütün əməliyyatlar avtomatik olaraq seçilmiş olan proqram əsasında həyata keçirilir.

1.2 Maşın yalnız məişətdə istifadə üçün nəzərdə tutulmuşdur. Maşından kommersiya, sənaye, istehsalat (restoranda, kafədə, ofisdə, uşaq baxçasında, sanatoriyalarda, yataqxanalarda və s.) məqsədi ilə istifadə edilərsə zəmanət öhtəliyi şamil edilmir.

1.3 Maşının əsas hissələri və əlavə hissələri (tamamlayıcı hissələr) şəkil 1-də, qəbərət ölçüləri isə şəkil 2-də göstərilmişdir.

1.4 Tədarük dəstinə daxildir: komplektləşdirici məmullar, əlavəsinə malik istismar təlimatı, servis təşkilatlarının siyahısı, zəmanət kərb və maşının enerji effektivliyi etikəti (bundan sonra — etikət).

Zəmanət kərbində maşının texniki qaydalara uyğunluq əlamətləri göstərilir, maşının xüsusiyyətləri olan texniki sənəd və komponentlərin sayına dair məlumat cədvəllərində yerləşdirilir.

1.5 Maşın işlərkən suyun səviyyəsi qapısının şüşəli pəncərəsindən gözə təyin olunmaya bilər. Çünki, minimum su sərfi və elektrik enerjisi istifadə edilməkdə, maksimal yuyulma keyfiyyətlərinə nail olmağa imkan verən müasir yuyum (çəməşir yuyulması) texnologiyalar tətbiq edilmişdir.

1.6 Maşında, çəməşirin hər sıxma prosesindən qabaq silindrdə müntəzəm paylaşdırılmasına imkan verən elektron idarə sistemi nəzərdə tutulmuşdur ki, bu da titrama və səsi aradan qaldırır.

Əlavə olaraq maşında köpükəyərənmayə nəzarət elektron sistemi nəzərdə tutulmuşdur ki, həmin sistem yuyucu vasitə normadan çox olduqda və ya əl ilə yuma üçün yuyucu vasitədən istifadə edilən zaman həddindən artıq köpükəyərənmanı müəyyən edir və aradan qaldırır.

1.7 Maşında modelindən əslilə olaraq, elastik su doldurma borusunda, suyun qəçməsinə aşkar edən qoruma sistemi nəzərdə

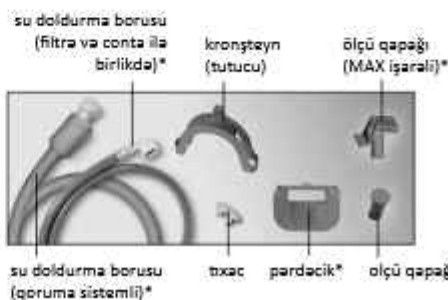

*Təslim dəstinə maşının modelindən əslilə olaraq daxil edilir.

Şəkil 1



Şəkil 2

təbii fəlakət və s.) yerəməsi, ev heyvanlarının, haşəratların və gəmiricilərin təsiri nəticəsində məmulətdə əmələ gəlmiş nöqsənlərə görə (o cümlədən zəmanət müddətində də) məsuliyyət daşıyır.

2 TƏHLÜKƏSİZLİK TƏLƏBLƏRİ

2.1 Maşın — elektrik cihazıdır. Buna görə də onun istismarı zamanı ümumi elektrik təhlükəsizliyi qaydalarına riayət edilməlidir.

2.2 Cihaz, hissi və ya aqlı imkanları məhdu olan adamların (uşaqlar da daxil), eyni dərəcədə təcrübəsi və ya biliyi az olan şəxslər tərəfindən istifadə edilməsi üçün nəzərdə tutulmamışdır. (Əgər təcrübəsi (biliyi) az olan şəxslər yanında, onların təhlükəsizliyi üçün cavabdeh olan adam yoxdursa və ya ondan təlimat almamışlarsa).

Uşaqlar nəzarət altında olmalıdır ki, maşınla oynəmsinlər.

Uşaqlara maşının üstünə çıxmağa, oynəməyə və içinə girməyə icazə verməyin.

2.3 Maşın elektrik cərəyanının vurmamasından qoruma tipinə görə I sinifə aiddir.

2.4 İki qütblü, torpaq kontaktı elektrik şpəsel əl altında olan ələ bir yerdə taxılmalıdır ki, lazım olduqunda təcili şəkildə elektrikin kəsilməsinə imkan olsun.

2.5 Maşının elektrik şəbəkəsinə qoşulmasından əvvəl vizual olaraq qidalanma şnurunun zədələnməsi olmadığını yoxlamaq lazımdır. Şnur zədələnməmiş yaxud əzilmiş olmamalıdır.

Şnur zədələnməsi olduqda, təhlükəsizlik məqsədi ilə onun dəyişdirilməsi istəhsalçı, servis xidməti yaxud analoji ixtisaslaşdırılmış personal tərəfindən həyata keçirilməlidir.

2.6 Maşını başqa yere qoyarkən və ya daşıyarkən, çəkisi ağır olduğu üçün, təhlükəsizlik tədbirləri alınmalıdır.

DIQQƏT! Çamaşır maşınının üstünə çıxmayın, onu dayaq, dələb və s. kimi istifadə etməyin.

Maşının, atmosfer təsirinə məruz qalmaqdan qorunması üçün binadan kənar (açıq) yerdə saxlanması QADAĞANDIR.

Maşının, maddə (mə.) 3.1.2-yə uyğun olaraq plastik tıxaclar taxılmadan istifadə edilməsi QADAĞANDIR.

DIQQƏT! Əllərinizi və ya metal əşyaları maşının altına soxmayın, firlənan silindrə toxunmayın.

2.7 Maşını soyuq su şəbəkəsinə bağlarkən yalnız təslim dəstinə daxil olan yeni elastik borudan istifadə edin.

Maşında, həll edici maddələrin istifadə edilməsi QADAĞANDIR. Çünki, bu maddələr zəhərli qazlar ayıra bilər, maşını zədələyə bilər, yanğına və partlayışa səbəb ola bilər.

DIQQƏT! Qapı çəftələrinin qırılmasına səbəb verməmək üçün maşının açıq qapısına söykənməyin.

2.8 Çamaşır yuyulan zaman, maşın qapısının şüşəli pəncərəsinə toxunmaq tövsiyə edilmir, çünki o isinir və yanq alınmasına səbəb yarada bilər.

2.9 Yuyum prosesi bitdikdən sonra maşını söndürün, çəngəlini şpəselədən çıxararaq elektriki kəsin, su doldurma borusunun dəstəyini bağlayın.

Elektrik və yanqın təhlükəsizliyi üçün aşağıda sayılanlar QADAĞANDIR:

— maşının, cərəyan şiddətindən qorunması nəzərdə tutulan elektrik şəbəkəsinə bağlanması;

— maşını torpaq kontakt olmayan şpəsel vasitəsi ilə şəbəkəyə qoşmaq;

— maşının şəbəkəyə qoşulması üçün keçidlər, çox gözlü (iki, üç və daha çox gözlü olan) şpəsel və uzadıcılardan istifadə etmək;

— elektrik təlindən tutaraq maşının şəbəkədən kəsilməsi;

— yaşılla elektrik çəngəlinin taxılması, çıxılması, işləyən maşına toxunmaq;

— maşının su şirnağı altında yuyulması;

— öz başına maşının təmir edilməsi, quruluşuna, elektrik və su təchizatına dəyişikliklər verilməsi, çünki bunlar maşının ciddi xarəb olmasına və zəmanət haqqından məhrum olmağa səbəb ola bilər. Təmirat yalnız ixtisaslı xidmət servisi mexaniki tərəfindən aparılmalıdır. Çünki ixtisasız təmindən sonra maşın təhlükə qaymağına çəvrilə bilər.

2.10 Maşın işlərkən elektrik qığılclardan məydan gəlməsi, tüstü çıxması və s. kimi nəslətlər aşkar edilərsə, dərhal, çəngəli şpəselədən çıxardaraq, maşını elektrik şəbəkəsindən kəsin, su doldurma dəstəyini bağlayın və xidmət servisindən məxaniki çağırın.

Yağın meydana gəlməsinə qarşı, çəngəli ştəpseldən çıxardaraq, maşını elektrik şəbəkəsindən kəsin, su verilməsini kəsin və yağıni söndürməyə çalışaraq, yağıni xidməti çağırın.

2.11 Maşının məişət şəraitindəki istismar müddəti 10 ildir.

DIQQƏT! İstismar müddəti bitdikdən sonra istehsalçı maşının təhlükəsiz işləməsinə cavabdeh deyildir. Maşının bundan sonrakı istifadəsi təhlükəli ola bilər. Çünki, materialların təbii köhnəlməsi, maşının hissəyininin sürtülərək yeyilməsi səbəbindən, elektrik və yağıni hadisələrinin meydana gəlməsi ehtimalı çoxalır.

3 MAŞININ İŞƏ HAZIRLANMASI

3.1 YERLƏŞDİRMƏ HAZIRLIQLARI

3.1.1 Maşını büküm materialından azad edin (polietilen təbəqəsi, penopolistrol hissələr). Displaydən qoruma təbəqəsini çıxarın (varsa).

DIQQƏT! Maşına xəsarət verməmək üçün onu bir yerdən başqa yere köçürərkən şəkil 1-ə uyğun olaraq, sürgü, qapı və sıxlıqdırıcıdan yayınmayın.

3.1.2 Maşını nəqli etmək üçün bak bloklama vintləri ilə sabitləşdirilib.

Dörd vinti qayka açarı vasitəsilə açmaq və 3-cü şəkilə uyğun olaraq rezin və plastik tıxacdan çıxarmaq lazımdır. Deşiyi, tədarükə dəstəyə daxil olan plastik qapayıclarla 4-cü şəkilə uyğun olaraq bağlamaq lazımdır.

DIQQƏT! Əgər vintləri açarkən plastik tıxaclar maşının içərisində qəlmə və onları çıxarmaq mümkün olmadıqda, 4-cü şəkildə göstərilədiyi kimi xəçəkəllili vintəçən vasitəsilə arxa paneli çıxarmaq və onları götürmək lazımdır. Paneli yerinə qurun.

Maşının gələcəkdə nəqli üçün vintləri, şaybalan tıxaclarla birlikdə saxlamaq lazımdır.

DIQQƏT! Korpusun mümkün zədələnməsindən yayınmaq üçün maşını, quraşdırılmış bloklama vintləri, rezin və plastik tıxaclarla bərgə işə salmayın.

3.2 MAŞININ YERLƏŞDİRİLMƏSİ

3.2.1 Maşını bərk, təmiz, düz və quru yerdə quraşdırmaq lazımdır. Döşəmənin yumşaq örtüyü (xəli, poliuretan əsaslı səthlər və b.) titrəməyə səbəb olur və maşının hava dəyişməsinə çətinləşdirir.

Təxtə döşəməyə maşını yerləşdirmədən qabaq, döşəməyə qalınlığı 15 mm-dən az olmayan təxtə materiallarından düzəldilmiş lövhə bərkidilməlidir. Maşının təxtə döşəmədəki iş prosesində tarazlığını artırmaq üçün onun küncdə yerləşdirilməsi tövsiyə edilir.

3.2.2 Maşını daşıq üfəyi vəziyyətdə yerləşdirin, bunun üçün birinci növbədə ayaqların burğulama açılması və ya sıxılmalıdır.

Şəkil 5-ə uyğun olaraq qayka açarı ilə daşıq ayaqların kontr qaykalarını bir az açaraq ayaqların hündürlüyünü düzəldin və kontr qaykaları sıxın. Maşının səviyyəyə görə düzgün qoyulmaması və ya kontr qaykaların lazımcına sıxılmaması silindrdə titrəməyə və yüksək səs çıxmasına səbəb ola bilər.

DIQQƏT! Maşının maksimal tarazlığına nəil olmaq üçün ayaqların burulması mümkün qədər az olmalıdır.

3.3 MAŞININ ELEKTRİK ŞƏBƏKƏSİNƏ BAĞLANMASI

DIQQƏT! Maşın torpağa bağlanmalıdır.

3.3.1 Maşın, icazə verilən cərəyanı ən azı 16 A olan bir topraklama kontaktı olan ayrı bir iki qütblü yuva vasitəsilə elektrik şəbəkəsinə qoşulmalıdır. Maksimum cərəyan üçün nəzərdə tutulmuş ayrıca bir avtomatik elektrik şəbəkəsi qoruma cihazı ilə birləşdirilmiş ən azı 1,5 mm² eninə və ya ən az 2,5 mm² eninə kasıllı alüminium ötürücülərə sahib mis ötürücülər olan üç telli bir kabel bağlanmalıdır. (işləyən cərəyan) 16 A və 30 mA qəçək cərəyan.

Çıxış yerində müəyyən bir kabel girişi, quraşdırılmış avtomatik qoruma cihazı yoxdursa və ya maşının quraşdırılma yerindən çıxarılsa, elektrik şəbəkəsinə yenidən işlətmək və avtomatik qoruma cihazı, çıxış qurmaq lazımdır. Yuxarıda göstərilən tələblərə uyğun iş ixtisaslı kadrılar tərəfindən aparılmalıdır.

Qaz, isitmə, su və ya kanalizasiya cihazlarından ayrıca maftilla torpaqlama xətti cəkmək QADAĞANDIR.

DIQQƏT! İstehsalçı (səhə), şəbəkəyə bağlanma qaydalarının pozulması nəticəyində sağlamlığı və ya əmlakə vurulan zərər üçün cavəbdeh deyildir.

3.4 SU ŞƏBƏKƏSİNƏ VƏ KANALİZASİYAYA BAĞLANMASI

3.4.1 Maşın, boru üçündə yivi 3/4 düymə olan su krani vasitəsi ilə ancaq soyuq su şəbəkəsinə bağlanir.

3.4.2 Maşın suya bağlanmadan əvvəl, aşağıdakılara əməl edilməlidir:

- su krani açılaraq, qum, pas və s. şəkildəki kirin gətirməsi üçün su axdırılmalıdır;
- şəkil 6-da göstərilədiyi kimi doldurma şlanqının və şəkil 7-da göstərilədiyi kimi (komplektasiyadan əsli olaraq) qoruyucu sistemli doldurma şlanqının süzəncinin təmiz olmasını yoxlayın;

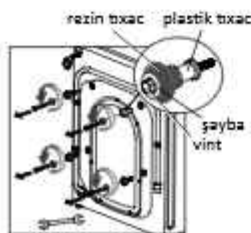

Şəkil 3

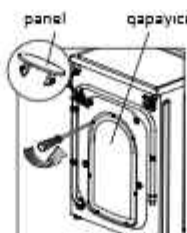

Şəkil 4

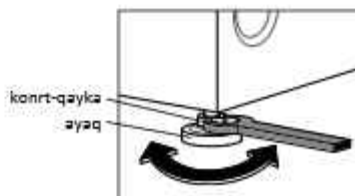

Şəkil 5



Şəkil 6

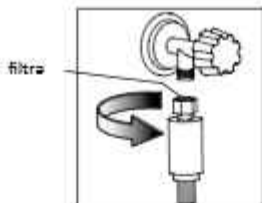

Şəkil 7

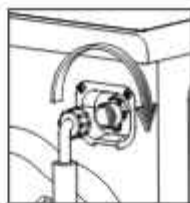

Şəkil 8

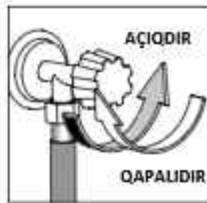

Şəkil 9

— maşını su şabəkəsinə şəkil 6 və 7-də göstərilən kimi elastik borunun bir ucunu su borusunun ucuna, o bir ucunu, şəkil 8-ə uyğun olaraq maşına bağlayaraq, gaykalarnı alıb bərkəsin.

3.4.3 Çamaşır yuyulan zaman su doldurma dəstəyi, şəkil 9-də göstərilən kimi tam açıq olmalıdır.

3.4.4 Şəkil 10-a uyğun olaraq su süzmə şlanqı döşəmənin səviyyəsindən 60-90 sm yüksəklikdə olmalıdır.

İla şlanqının olan dırsəkləri və ya qaldırmak dırsəklər bərkidilmə şlanqı götürmək lazım deyil. Şlanqı kronsəynlərdən çəkartmayın və maşının arxa divarlarında şlanqı bərkidən kronsəynləri yerindən çəkartmayın. Bu tələblər yerinə yetirilmədikdə, maşının iş qabiliyyəti pozulmuş olacaqdır.

3.4.5 Suyun bur başa kanalizasiyaya axıdılması üçün maşının su boşaltma borusu axıtma dırsəyindən (sifondan) yuxarıda kanalizasiyaya bağlanmalıdır. Abq suların yenidən maşına sumurulmasını qabaqlamaq üçün kanalizasiya borusunun iç diametri ən az 40 sm olmalıdır.

Axıtma borusu, şəkil 11-də göstərilən kimi, bir başa çıxış ağız olan sifona bağlana bilər.

3.4.6 Su yuyucu çanağa və ya vannaya axıdılarkən, şəkil 12-dəki kimi, boru qatlama yerinə təslim dəstinə daxil olan xüsusi tutacaqla bərkidilməlidir. Boru tökülən suyun içində olmamalıdır.

DIQQƏT! Su doldurma və ya su boşaltma boruları su şabəkəsinə və kanalizasiyaya bağlandıqdan sonra qətlənməməli və sıxərdilənməməlidir.

3.4.7 Maşın su şabəkəsinə və kanalizasiyaya bağlandıqdan sonra boruların hermetikliyini yoxlanmaq lazımdır — bağlantı yerləri quru olmalıdır.

4 İLK ÇALIŞDIRMA

4.1 İLK ÇƏMAŞİR YUYULMASI

4.1.1 Hər maşın istehsalçı tərəfindən sınaqdan keçirilir, buna görə də maşının içində bir qədər su ola bilər. Maşının təmizlənməsi və sınaqdan sonra qalan suyun boşaldılması üçün, ilk yuyulma çəmaşirsiz olmalıdır.

4.1.2 İlk yuyulma «PAMBIQ» proqramı və 90 °C hərərət seçilərək həyata keçirilməlidir (Əlavəyə baxın).

DIQQƏT! İlk yuyulma zamanı sürgünün 2-ci bölümünə, şəkil 14 və 15-ə uyğun olaraq, maksimal yüklü maşın üçün istehsal edən zavodun tövsiyə etdiyi yuyucu maddə normasının yerisini qoyun.

4.2 ÇƏMAŞİR YUYULMASINDAN QABAQKI ÜMUMİ TÖVSIYƏLƏR

4.2.1 Maşını işə salmadan qabaq, su kranını açaraq, bir az su axıdın və axan suyun içində qum, pas və s. şəkildəki kirin olmadığına əmin olun.

DIQQƏT! İstehsalçı (səbə), içində qum, pas, qırıntılar və s. olan kirli sudən istifadə edildikdə, yuyulma keyfiyyəti və həmçinin maşının zədə və nəsəzliqləri üçün (o cümlədən zəmanət müddəti ərzində) cəvəbdeh deyildir.

4.2.2 Su doldurma və boşaltma borularının düzgün taxılmasını yoxlayın (md. 3.4-ə baxın).

Əgər maşın uzun müddət istifadə edilməmişsə, su doldurma borusunda toplanan suyu boşaldın, bunun üçün su doldurma borusununun qaykasını açaraq, maşından və su şabəkəsindən ayırın. Su doldurma borusu maşına və su şabəkəsinə md. 3.4.2 əsasında taxılır.

4.3 SƏS SİQNALLARI

4.3.1 Səs siqnalları maşın işə başlayarkən və işini bitirərkən verilir. Həmçinin səs siqnalları, maşın seçilmiş bir proqram üzrə çalışarkən, bu proqramla uyğun olmayan funksiyaları əlavə edən düymələr təsadüfən basıldığı zaman verilir.

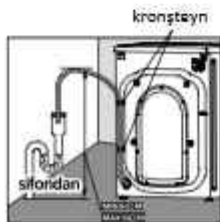

Şəkil 10

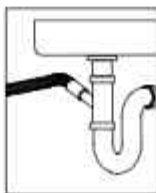

Şəkil 11



Şəkil 12

5 İŞLƏTMƏ QAYDALARI

5.1 Çamaşırı hazırlayıb maşına yükləyin (md. 6.1 baxın).

Silindrdə kanar cisimlərinin, həmçinin ev heyvanlarının olmamasını yoxlayın.

Maşının qapısını qiflə salmaq üçün, öncədən qapının qapanma blokunu açaraq, (əgər maşında mövcuddursa) sıx bağlayın (bax 5.7).

DIQQƏT! Çamaşır silindrinin höüdülarından kanərə çıxmamalı və qapı ilə sıxdığıncı arasında qalmamalıdır.

DIQQƏT! Sintetik yuyucu maddələrə (irəlində — SYM), elektrik enerjisinə qənaət etmək üçün və ətraf mühitin kirlənməsini azaltmaq üçün yuyulma proqramı seçərkən parçanın tipini və kirlilik dərəcəsini nəzərə alın.

5.2 Maşından konteyneri çəkin və bölmələrdə əvvəlki yuyulmadan Sintetik yuyucu vasitələr (irəlində — SYM) qalıqlarının və suyun qalmamasına əmin olun. Əks halda, 7.1.2-yə uyğun olaraq konteyner yuyulmalıdır.

Sürgüyə yalnız avtomatik çamaşır maşınları üçün nəzərdə tutulmuş olan yuyucu maddə və xüsusi işləmə maddələri tökülməlidir (md. 6.2 baxın). Sürgünü üsulluca örtün.

Maşın çalırkən, suyun tökülməməsi və sıçramaması üçün yuyucu maddələr sürgüsünün çıxardılması **QADAĞANDIR**.

5.3 Elektrik çəngəlini ştəpselə təxmin, su doldurma dəstəyini açın (şəkil 9 baxın).

5.4 Maşını əlavəyə uyğun olaraq işə salın. Yuyulma proqramı seçin, lazım olduqunda əsas parametrləri dəyişdirin, əlavə funksiyaları seçin. İşə başlamaq üçün **START/PAUZA** düyməsini basın: səs signalı verilir, qapı blok edilir və maşın işləməyə başlayır.

DIQQƏT! Qapının blok mexanizminin qırılmasına yol verməmək üçün:

— blok mexanizmi avtomatik açılana qədər qapını açmaq üçün haddindən ziyadə güc tətbiq etməyin;

— qapını açarkən və ya qapıyarkən çırpmayın.

DIQQƏT! Əgər qapını **START/PAUZA** düyməsi basıldıqdan sonra və ya maşın işləyərkən açmaq mümkündürsə, maşını dayandırmaq və xidmət servisində müraciət etmək lazımdır.

Blok mexanizmi nasaz olan maşının istifadə edilməsi **QADAĞANDIR**.

5.5 Axırncı yuyum əməliyyatı bitdikdən sonra qapının blok mexanizmi dayındır, səs signalı verilir.

5.6 Yuyulma bitdikdən sonra maşını əlavəyə uyğun olaraq söndürün. Elektrik çəngəlini ştəpseldən çıxarın, su doldurma dəstəyini bağlayın.

Əgər maşın elektrik şəbəkəsindən kəsilməyibsə, üçər səs signalı bir dəqiqəlik intervalla beş dəfə təkrar ediləcək.

Qapını açın və çamaşırı çıxardın.

Azadçı sürgünü açın, maşının qapısını aralı qoyun ki, maşının iç hissələri qurusun. Maşında istənilməz qoxulardan yaranmaması üçün qapısı gələn yuyuma qədər aralı qalmalıdır. Qapının öz-özünə bağlanması qabaqlamaq üçün md. 5.7-dəki blokdan istifadə etməyi tövsiyə edirik.

DIQQƏT! Yuyum prosesində şəbəkədə elektrik cərəyanının kəsilməsi maşının sonrakı işinə təsir etmir: elektrik cərəyanı yenidən gəlməyə başlayanda maşın müstəqil olaraq yuyum prosesini elektrik kəsildən zəman durdurulan əməliyyatın başlanğıcından davam edir.

5.7 QAPI BAĞLANMASININ BLOK EDİLMƏSİ

5.7.1 Bəzi modellərdə qapının təsadüfən bağlanması, məsələn, uşaqlar tərəfindən, qabaqlamaq məqsədi ilə blok edilmə nəzərdə tutulmuşdur. Qapının bağlanması blok üçün şəkil 13-də göstərilirdiyi kimi, borucuğu otvertka ilə saat əqrəbi istiqamətində dirənənə qədər çevirmək lazımdır – borucuğu qabağa çəkilib və qapını bağlanmağa qoymur. Çamaşır yumağa başlamadan öncə, bloku qaldırmaq üçün edilən əməliyyatlar tərs ardıcılıqla yerinə yetirilməlidir.

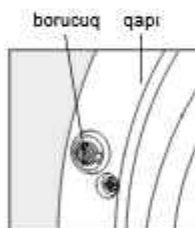

Şəkil 13

6 TÖVSIYƏ VƏ MƏSLƏHƏTLƏR

6.1 ÇƏMAŞİR YÜKLƏMƏYƏ HAZIRLIQ

6.1.1 Çamaşır yumağa başlamadan qabaq aşağıdakılara əməl edilməlidir:

— çamaşır çəşidlənməli, rəngli və bəyəz paltarlar ayrılmalıdır;

— əşyalar, üstündəki etiketlərə baxaraq, parça tiplərinə görə ayrılmalıdır (md. 6.3 baxın).

Əşyaların kirlilik dərəcəsinə görə proqram seçin (əlavəyə baxın):

— yüngül kirlil çamaşır xoşa gəlməz qoxu verir, ləkə və kir görünür;

— orta dərəcədə kirlil çamaşırda kir əlamətləri və/ya az ləkələr görünür;

— çox kirlil çamaşırda kir və ləkələr görünür.

Bəzi ləkələrin (ot, kürəcikli qalam, biki yağ, boya və s. ləkələrinin) maşında ədi yuyulma ilə təmizlənməsi mümkün deyil. Ona görə bu ləkələr, çamaşırın maşına qoyulmasından əvvəl əllə təmizlənməlidir. Ləkə təmizlənməsinə əvvəlcə az görünən yerlərdən başlayın, ləkə izləri qalmısan deyə, ləkə yerlərinin kənarlarından başlayıb, ortalarına doğru təmizləyin.

DIQQƏT! Təzə rəngli çamaşırı başqa əşyalarla birlikdə yumayın, çünki bu çamaşır rəng verə bilər. Ağ çamaşır ayrıca yuyulmalıdır.

6.1.2 Çamaşır maşına qoymamışdan qabaq aşağıdakılara əməl edilməlidir:

— paltarların ciblərini yoxlayın ki, boş olsun, açılan yerlərini: zircirli kiliid, düymə, kəmərləri, qarmaqları bağlayın, çətin çıxan ləkələrin çıxarılıdığını əmin olun;

— paltarları (ciblərini, qatlarını) fırça ilə təmizləyin;

— şalvarları, üstünə nağılı parçaları tikilmiş (aplikasiya), toxunmuş əşyaları (trikota) çamaşır, futbol köynəkləri, birçəkli toxumalar və s.) tərs üzünə çevirin;

— xirdə çamaşır (corablar, burun dəsmalları və s.), alt mətbilli büstqalınları, həmçinin zərif çamaşır (nazik kolqotkalar, uzunboğaz corablar və s.) xüsusi torlu kisəyə və ya torbaya qoymalı və digər çamaşır ilə eyni vaxtda yumalısınız.

DIQQƏT! Əgər rəng cisimləri (qapık, kəğız sənəcikləri və s.) çamaşır ilə birlikdə maşına düşərsə, o, nasos tuta, maşının hissələrinə zədələyən və ya sındıra bilər. Bu cür nəsəzliklərin təmiri zəmanətlə qorğulanmır.

6.1.3 Daha yaxşı yuyum və sıxma nəticəsi almaq üçün seçilib ayrılmiş çamaşır tumarlayaraq yayın və silindrin içində sərbəst yerləşdirin.

sürgü ölçü qapağı (MAX işareli)

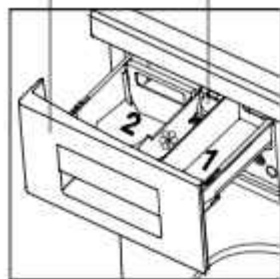

Şəkil 14

sürgü pərdəcik ölçü qapağı

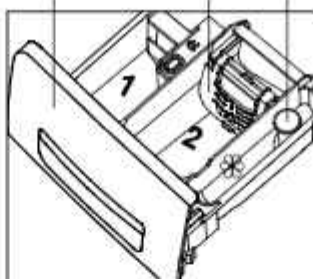

Şəkil 15



Şəkil 16

Böyük ayaqalın kiçiklərlə müxtəmədi qarışdıraraq (sıra ilə böyük-kiçik) birlikdə yuyun. Belə yerləşdirilmiş çamaşır saxılarkən silindrin içində müntəzəm şəkildə yerləşir.

QADAĞANDIR: sıxma zamanı barabəndə disbalans yarada biləcək özünə çoxlu miqdarda suyu hopdura bilan parçalardan hazırlanmış bir mamulə (gödəkəni, tiftikli xalab, dəsmal, kiçik xalçanı və s.) qoymaq. Bir və ya iki anoloji mamulə əlavə etmək tövsiyyə olunur.

DIQQƏT! Çamaşır barabəndə qeyri-bərabər paylandıqda disbalansə nəzarət elektron sistemi işə düşür, o sıxmanı dəfələrlə işə salaraq çamaşır barabəndə bərabər yerləşdiməyə çalışır. Əgər sistemin işi zamanı disbalans əredən qaldırılmazsə sıxmanın sürəti avtomatik azalır və ya sıxma həyata keçirilmir.

6.1.4 Maşına maksimal kütdən az çamaşır yüklənərkən avtomatik olaraq su və elektrik enerjisi sərfi azalır.

DIQQƏT! Maşını həddindən çox yükləməyin — yuyum keyfiyyəti azalır, çamaşır çox azalır. Hər program üçün mövcud olan quru çamaşır normasını keçməyin (əlavəyə bəxin).

6.1.5 İdman ayaqqabılarını maşına qoymamışdan qabaq aşağıdakılara əməl edilməlidir:

- bağları ayaqqabılardan çıxarın;
- ayaqqabının üst tərəfini yuyun və içindən qumu tökün.

DIQQƏT! Təbii dəridən, zəmpədən və nubukdan tikilmiş idman ayaqqabılarının yuyulması tövsiyyə edilmir.

6.2 SYM TƏTBİGİ

6.2.1 Maşında, şəkil 14 və 15-ə uyğun olaraq, yuyucu maddələr üçün sürgü nəzərdə tutulmuşdur (quruluş çəşidindən asılı olaraq). Sürgünün rəqəm və simvollarla işarələnmiş üç bölümü vardır:

- 1 — ilkin yuyum üçün toz şəkildəki SYM-nin və ağardıcıların qoyulması üçündür;
- 2 — əsas yuma üçün (konstruksiyasından asılı olaraq maye yuyucu vasitələr üçün pərdə ilə);
- ☉ — xüsusi işləmə maddələri üçündür (kondisioner, yumşaldıcı, nişəstəlayıcı, ətirli əlavələr).

6.2.2 Yuyum üçün yalnız avtomatik çamaşır maşınları üçün nəzərdə tutulan SYM, ağardıcılar və kondisioner əlavələrdən istifadə edin və SYM istehsalçısının tövsiyələrinə əməl edin. Sıx, gəl halındakı kondisioner əlavələrinin su ilə 1:1 nisbətində qarışdıraraq istifadə edilməsi tövsiyyə edilir.

DIQQƏT! Yuyum üçün gəl ağardıcılarından istifadə etmək məsləhət deyil.

6.2.3 Sintetik yuyucu maddələrin (rəlidə -SYM) seçilməsi parçanın xüsusiyyətlərindən (növ, rəng) və paltanın kirlilik dərəcəsindən, həmçinin yuyum temperaturundan asılıdır (cədvəl 1-ə bəxin).

6.2.4 SYM dozasının təyin edilməsi istehsalçı tövsiyələrinə uyğun olaraq, paltanın kirlilik dərəcəsindən, suyun codluğundan və yüklənən çamaşırın kütləsindən asılıdır (maşın yan yüklənməşə doza, maksimal dozadan 1/4 qədər, minimal yüklənərkən iki qat az meqdarada təyin edilməlidir).

Cədvəl 1

| Parçanın xüsusiyyətləri | Yuyum temperaturu, °C | SYM |
|------------------------------------------------------------------------|-----------------------|---------------------------------|
| Bəyaz, rəngi yaxşı tutmuş, qaynadılması mümkün olan pambıq və ya katan | 20 ilə 90 arası | Universal, içində ağardıcı olan |
| Rəngli pambıq və ya katan | 20 ilə 60 arası | Rəngli paltarlar üçün |
| Rəngli sintetik və qarışıq parçalar | 20 ilə 60 arası | Rəngli və incə paltarlar üçün |
| İncə, nəfis parçalar, ipək daxil | 20 ilə 40 arası | İncə paltarlar üçün |
| Yun | 20 ilə 40 arası | Yun üçün |

Cədvəl 2

| Codluq dərəcəsi | Suyun xüsusiyyətləri | Suyun codluğu, °dH | Bir litraya millimol ilə suyun codluğu |
|-----------------|----------------------|--------------------|----------------------------------------|
| I | Yumşaq | 0-dən 7-ya qədər | 1,3-ə qədər |
| II | Orta cod | 7-dən 14-ə qədər | 1,3-dən 2,5-ə qədər |
| III | Cod | 14-dən 21-ə qədər | 2,5-dən 3,8-ə qədər |

DIQQƏT! SYM-in həddindən artıq dozəsi, həmçinin SYM-in al ilə yuyulma rejimində istifadəsi çox köpüklənməyə səbəb olur, yaxələməq səmərəliliyi azaldır və su istehləkinin və yuyulma müddətinin artmasına səbəb olur. SYM kifəyət qədər olmadıqı haldə paltər boz rəngi alır.

6.2.5 Toz şəkilində olan yuyucu vasitələrdən istifadə edərkən, fikir vermək lazımdır ki yuyucu vasitə lotokə yuqlanan zaman hissəyə düşməsin, çünki yaxələməq zamanı köpük əmələ gəlir və sonda əşyaların üzərində ağ ləkələr əmələ gəlir.

6.2.6 Toz şəkilində olan yuyucu vasitədən istifadə etməzdən əvvəl 15-ci şəkildə göstərilədiyi kimi lotokə açmaq, şəkil 16 uyğun onun çıxıntı hissəsini itələyərək üfuci vəziyyəte gətirmək. Sonra ox istiqamətində axıradaq itələmək lazımdır.

6.2.7 Əlavə olaraq, funksiyaları seçilərkən yalnız toz şəkildəki SYM-dən istifadə etmək tövsiyə edilir. Onlar şəkil 14 və 15-ə uyğun olaraq 1-ci və 2-ci bölümlərə yerləşdirilir.

6.2.8 Ancaq əsas yuma üçün istifadə olunan maye yuyucu vasitəni, bilavasitə yumadan əvvəl 2-ci hissəyə tökmək məsləhət görüldür. Yuyucu vasitə istehləçilərinin təklif etdiyi ölçü qablarından da istifadə etmək olar. Lotoklə maşınlarında maye yuyucu dan istifadədən qabaq 15-ci şəkildə göstərilədiyi kimi pərdəni qaçuli vəziyyəte gətirmək. Bunun üçün onu özünə tərəf axıradaq çəkmək və buraxmaq.

Pərdənin üzərində qaçamlarla dozırovkə səviyyəsi millilərlə göstərilmişdir (konstruksiyasından asılı olaraq): solda - 150, 100, 50 korpus üzrə dərinliyi 337 mm, 407 mm olan maşınlar üçün; sağda - 200, 150, 100, 50 korpus üzrə dərinliyi 482 mm olan maşınlar üçün. Qabərit ölçülər zamanət kartında verilmişdir.

DIQQƏT! 2-ci bölümə (əsas yuyum üçün olan) maye SYM istifadə edilərkən bu göstərilən əlavə funksiyələr seçilə bilməz.

6.2.9 Xüsusi işləm maddələrinin işarəli bölümə çox tökülməsi (şəkil 14-dəki ölçü qapağının MAX cizgisindən yuxarı və ya şəkil 15-dəki bölümün yan səthində çəkilən çizgidən yuxarı), həmçinin maddələrin qonşu bölümlərə tökülünməsinə yuyum kifəyətini azalmasına səbəb olur.

6.2.10 Ağardıcı maddələr, «LƏKƏ», «LƏKƏ ÇIXARTMA» və «BİO-QAYĞI» proqramları seçilərkən, 1-ci bölümə qoyulur və ağartma, əsas yuyum bitdikdən sonra başlıyır.

DIQQƏT! Ağardıcı istifadə edilərkən ilkin yuyum əlavə funksiyası seçilməsinə icazə verilmir.

6.2.11 Yuyum kifəyətini yaxşılaşdırmaq üçün və maşını kirəz toplanmasından qorumaq üçün II və ya III dərəcədə cod olan suda yuyarkən SYM-na, istehləçli tövsiyələrinə uyğun miqdarda yumşaldıcı əlavə ediləməlidir.

Suyun codluq dərəcəsi cədvəl 2 əsasında təyin edilir. Suyun codluqı haqqında məlumat yerli su təchizəz idarəsindən alınə bilər.

6.3 TEKSTİL MƏMULLARINA BAXIM ÜÇÜN BEYNƏLKALQ İŞARƏLƏR

6.3.1 Əşyaları yuyulub otmarması və ya rənglərini itirməməsi üçün, yuyum proqramı və hərərəti seçərkən, etikətlərində olan Beynəlxəlq tekstil məmullarına baxım işarələri ilə tanış olmaq tövsiyə edilir.

Əsas yuyum şərtləri simvolları:

- ☒ — yuyum, ☒ — incə yuyum;
- ☒☒ — yuyumun maksimal temperaturu 95 °C dir;
- ☒☒☒ — yuyumun maksimal temperaturu 60 °C dir;
- ☒☒☒☒ — yuyumun maksimal temperaturu 40 °C dir;
- ☒☒☒☒☒ — yuyumun maksimal temperaturu 30 °C dir;
- ☒☒☒☒☒☒ — əllə yumaq.

Etikətlərində ☒ işarəsi olan məmulları yumaq olmaz.

7 MAŞINA BAXIM

7.1 MAŞININ TƏMİZLƏNMƏSİ

DIQQƏT! Maşına bəxməşə bəşləməzdən əvvəl onu elektrik şəbəkəsindən sıyrın və su verilməsinə dəyandırın.

7.1.1 Maşını mütəmadiən təmizləmək lazımdır. Maşının əşik tərəfinin səthi, plaskik və rezin hissələri yalnız isləq, yumşaq əşki pərgəsi ilə silinməlidir.

Hər yuyumdan sonra maşının sıxışdırıcısını konturu boyunca, şəkil 1-a uyğun olaraq, yumşaq quru əşki ilə silmək tövsiyə edilir.

DIQQƏT! Qəpi sıxışdırıcısının üstündə toplanan kənar hissələri çox diqqətlə silin.

Maşını təmizləmək üçün kimyəvi maddələrin, yəyici (abraziv) materialların, spirt, bənzin və digər hall edicilərin istifadə ediləməsi QADAĞANDIR.

7.1.2 Yuyucu maddələr tökülən sürgünü, mütəmadiyən, maşından çıxardaraq, yumaq lazımdır:

— sürgünü dirənənə qədər özünüzə tərəf çəkin;

— şəkil 17-ə uyğun olaraq, bölümünün yan səthlərindən tutaraq və ya şəkil 18-ə uyğun olaraq 1-ci bölümün yan səthlərindən tutaraq, xəfficə qapağın çıxıntısını və ya düyməsini ox istiqamətində basaraq, özünüzə çəkin.

Lotokdən hissələri çıxartmaq, isti suyun altında iç və çöl hissələrini təmiz yumaq. Sürgü şəkil 19-da göstərilən kimi yuyulmalıdır.



Şəkil 17



Şəkil 18

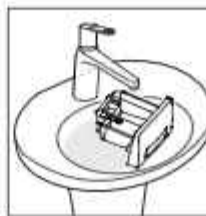

Şəkil 19

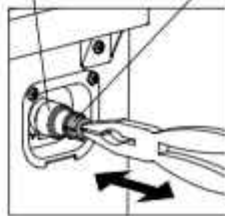

Şəkil 20

elektrik klapanı filtrə

Sonra çıxarlar hissaları sürgünün içinə, yerinə qoyaraq, sürgünü maşının içinə yerləşdirərək, yumşaq hərəkətlə yerinə çəkin.

7.1.3 Paslanan ayaqlar paltarla birlikdə maşına girdiyində, silindrdə pas ləkələri əmələ gələ bilər. Onlar paslanmaz polad səthlərinin təmizlənməsi üçün nəzərdə tutulan pas çıxarıcları ilə təmizlənməlidir.

7.2 SU VERMƏ FİLTRELƏRİNİN TƏMİZLƏNMƏSİ

7.2.1 Şəkil 6 və 7-də göstərilən su doldurma borusunun filtrası, həmçinin şəkil 20-də göstərilən elektrik klapanının yivli borucuğundakı filtra maşına su ilə birlikdə mexanik hissəciklərin (qum, metal qırıntıları və s.) girməsinə maneə olmaq üçün qoyulmuşdur. Filtrləri ən az ildə 1 dəfə təmizləmək lazımdır.

7.2.2 Filtrlərin təmizlənməsi üçün lazım olanlar:

— su doldurma borusunu şəkil 6 və 7-də göstərilən kimi, qaykanı saat əqrəbinin əksi istiqamətində çevirərək, su kranından çıxarın;
— su doldurma borusunu şəkil 8-də göstərilən kimi, qaykanı saat əqrəbinin əksi istiqamətində çevirərək, maşının elektrik klapanının yivli borucuğundan çıxarın;

— filtrni, şəkil 20-də göstərilən kimi, elektrik klapanının yivli borucuğundan kalbatın və ya makkac vasitəsi ilə çıxarın;

— filtradən zibilli abn, fırça ilə təmizləyin və su şırnağı altında yuyun.

Filtrləri təmizlədikdən sonra su borusunu, elektrik klapanının yivli borucuğuna və su kranına əks ardıcılıqla bağlayın.

Su borusunu yerinə taxdıqdan sonra bitişik yerlərinin axıtmaz olduğuna əmin olun – bitişiklər maşın işlərkən quru olmalıdır.

7.3 NASOSUN TƏMİZLƏNMƏSİ

7.3.1 Nasosun filtrası çiqiqların, kiçik cisimlərin (düymə, sancaq, qapık və s.) çamaşır yuma prosesində su boşaltma nasosuna girməsinə maneə olur. Nasosun xarab olmasına önəlmək üçün onun filtrasını ən az yarım ildə 1 dəfə kirdən təmizləmək lazımdır, uzun xovlu ayaqlar yuyarkən isə — hər dəfə.

7.3.2 Təmizləmədən əvvəl nasosun içindəki su qalıqını tökün. Bunun üçün filtranın qapağını açaraq (quruluş çəşidindən asılı olaraq):

— şəkil 21-a uyğun olaraq, otvertka, qapık və ya digər tı uclu alat istifadə edərək;

— şəkil 22-a uyğun olaraq, düyməyə basaraq.

Boru varsa, su toplama qabını şəkil 23a) və ya 23b)-ya müvafiq olaraq qoyun. Qabın hündürlüyü borun maşından çıxan dəliyindən aşağı olmalıdır. Sonra borunu çıxı bildiyi qədər maşından çıxarın. Borunun tıxacını çıxarıb, suyu qaba tökün.

Maşında suyun miqdanı çox olarkən, su bir neçə mərhələ üzrə boşaldın.

Filtranın qəbzəsini, şəkil 23-a müvafiq olaraq, saat əqrəbinin əksi istiqamətində çevirərək, filtrni çıxarın.

DIQQƏT! Filtra dəstəyi çevrilən zaman qalan su töküla bilər.

7.3.3 Filtrni zibildən təmizləyin, onu su şırnağı altında yuyun.

7.3.4 Tıxacı yerinə taxın və tərs ardıcılıqla filtrni maşına qoyun. Filtranın düzgün qoyulmasına, bəkidilmiş olmasına diqqət edin.

Filtranın qapağını örtün.

8 SAXLAMA ŞƏRTLƏRİ VƏ DAŞIMA

8.1 Bükülü halda çamaşır maşını nisbi nəmişliyin 80%-dən çox olmadığı mühtdə, təbii hava dəyişimi olan qapalı otaqda saxlamaq lazımdır.

8.2 Əgər uzun zaman maşından istifadə edilməyəcəksə və isidilməyən otaqda saxlanacağısa, maşının içindəki suyu tamamilən tökülmək lazımdır:

— çangəli ştəpseldən çıxararaq, maşını elektrik şəbəkəsindən kəsin;

— su doldurma borusunu su kranından açıb, çıxarın;

— maşının suyu boşaltma borusunu kanalizasiyadan ayırın, borunun ucunu əvvəlcədən hazırlanmış qaba salın ki, içində qalan su tökülsün;

— md. 7.3.2-ya uyğun olaraq, filtradəki suyu tökün, maşını azca irəli ayaraq, suyun tam çıxmasına nail olun.

8.3 Maşını nəqli etməzdən əvvəl lazımdır:

— 8.2 bəndinə uyğun olaraq maşından su qalıqlarını yığmaq;

— maşının bəkidin zədələnməməsinin qarşısını almaq üçün, bloklama vintlərini, şaybaları, tıxacırla birgə (əks ardıcılıqla, bax 3.1.2) yerinə bağlamaq.

DIQQƏT! Bloklama vintlərinin bağlanması zəmanı, zədələnməkdən qaçmaq üçün hədsiz say göstərməyin.

8.4 Maşını, hər hansı nəqliyyat növü ilə daşıyarkən o iş vəziyyətində (şaquli) tutulmalı, möhkəm bəkidilməlidir.

Maşını yüklərkən və ya yəndirərkən onu zərbalərə maruz etmək QADAĞANDIR.

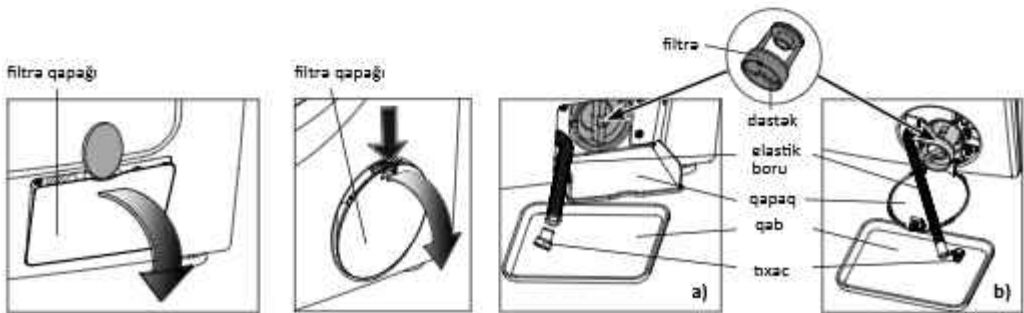

Şəkil 21

Şəkil 22

Şəkil 23

9 MÜMKÜN OLA BİLƏCƏK NASAZLIQLAR VƏ ONLARIN ARADAN QALDIRILMA ÜSULLARI

9.1 İşlədicinin aradan qaldıra biləcəyi nasazlıqlar cədvəl 3-də göstərilmişdir.

9.2 Əgər cədvəl 3-də göstərilən nasazlıq müstəqil olaraq aradan qaldırıla bilməmişsə, həçinin əgər displeyda "F2", "F3", "F4", "F5", "F6", "F8", "F9", "F10", "F11", "F12", "F13", "F14", "F15", "F16", "F17", "F18", "F23", "F24", yazılmışsa, maşını elektrik şəbəkəsindən kəsib, su doldurma dəstəyini bağlayın və xidmət servisindən mexanik çağırın.

9.3 Xidmət servisinə müraciət edərkən maşının markasını və zavod nömrəsini bildirin.

9.4 «Akvastop» qoruma sistemi çalışmağa başlamadan ("F15" yazılır), maşından bir qədər su töküla bilması mümkündür.

10 ATIQLAR

10.1 Maşının bükülməsi üçün istifadə edilən materiallar yenidən işlənə bilər və, əgər ikinci xam maddə toplama məntəqəsinə verilsə, təkrar istifadə edilə bilər.

DIQQƏT! Uşaqların büküm materialları ilə oynamasına icazə verməyin, çünki plyonkaya dolaşaraq, boğulma ehtimalı vardır.

10.2 Anımlı olan maşın, elektrik məfili kəsilərək, qapı kilidi qıraraq yarasız hala gətirilməlidir. Maşın atılarkən, ölkənin mövcud olan qanunlarına əməl edilməlidir.

11 ZƏMANƏN ÖHDƏÇİLİKLƏRİ VƏ TEXNİK BAXIM

11.1 Maşının zəmanət müddəti 3 ildir.

Zəmanətli istifadə müddəti satış tarixindən başlayır. Əgər satış haqqında məlumat yoxdursa, zavod nömrəsində yazılmış olan istehsal tarixindən sayılır.

11.2 Aşağıdakı hallarda zəmanət verilmir:

- servis təmiri göstərən təşkilatların siyahısında olmayan şəxslər tərəfindən təmir edilməsi;
- maşının hər hansı bir hərəkətdə olan naqliyyat növündə işlədilməsi;
- təlimatda göstərilmiş olan yerləşdirmə, bağlama qaydalarına, təhlükəsizlik tələblərinə riayət edilməməsi;
- cihazın və onun hissələrinin mexaniki, kimyəvi və termik (istidən doğan) zədə alması;
- maşının nasosundan və çənindən yad cisimlərin (qəpiklər, kağız səncaqları, qum və s.) çıxarılması;
- ekstremal şərtlərlə əlaqədar olaraq və ya qaçılması mümkün olmayan qüvvənin (yanğın, təbii fəlakət və s.) təsiri altında, həmçinin ev heyvanlarının, həşəratların, gəmiricilərin vasitəsi ilə amala gələn nasazlıqlar meydana çıxarkən.

11.3 Zəmanətli istifadə müddətində maşının işinin keyfiyyəti pulsuz yoxlanılır. Maşının zəmanət təmiri yarına aparılması və təmindən sonra geri götürülməsi servis təmiri göstərən təşkilatların vasitəsi ilə və onların hesabına həyata keçirilir.

Əgər yoxlama zamanı maşının nöqsanı təsdiqini tapmazsa, naqliyyat xərcləri, servis xidmətinin qiymət cədvəli əsasında, sahibi tərəfindən ödənməlidir.

Nöqsan, maşının istifadə qaydalarının pozulması nəticəsində meydana çıxmışsa, naqliyyat xərcləri və təmir pulu, servis xidmətinin qiymət cədvəli əsasında, sahibi tərəfindən ödənməlidir.

DIQQƏT! İstehsalçı (səbci), maşının yerləşdirmə, şəbəkəyə bağlama və istifadə qaydalarının pozulması nəticəsində istifadə edənün həyətəna, sağlamlığına və ya mülkünə vurulan zərər üçün cavabdeh deyildir.

İstifadə edənün (istehlakçının) haqqları və mükəlləfiyyətləri "İstehlakçının haqqlarının qorunması" Qanunu əsasında tənzim edilir.

11.4 Maşının təmiri və baxımı, bütün istismar müddəti ərzində, xidmət servisinin ixtisaslı mexaniki tərəfindən edilməlidir.

11.5 Maşının yerləşdirilməsi, su və elektrik şəbəkəsinə bağlanması ilə əlaqədar olan montaj işləri istehlakçı hesabına həyata keçirilir.

11.6 Servis xidməti göstərən təşkilatların siyahısını, maşını satan təşkilat vasitəsi ilə və ya maşının təslim dəstinə daxil olan əlavələrdən öyrənə bilərsiniz, və ya www.atlant.by saytında.

DIQQƏT! Servis xidmətinin mexanikindən, maşının istismar müddətində, bütün problemlərlə əlaqədar görürlər işlər üzrə cədvəl 4-ün (sah. 86 baxın) doldurulmasını tələb edin.

Cədvəl 3

| Mümkün ola biləcək nəzərlilik | Ehtimal edilən səbəb | Aradan qaldırma üsulu |
|-------------------------------------------------------------------------------------------|-------------------------------------------------------------------------------------------------------------------------------------------------------------------------|--------------------------------------------------------------------------------------------------------------|
| Məşin çalışmır, göstəricilər yanmır | Elektrik şəbəkəsində cərəyan yoxdur | Baqa bir elektrik cihazını şəbəkəyə qoşaraq, şəbəkədə cərəyan olmasını yoxlayın |
| | Çamaşır maşınının elektrik məftilinin çangalı ilə elektrik şəbəkəsi arasında təmas yoxdur | Məftilinin çangalı ilə şəbəkə arasında təmas yaranmasını təmin edin |
| | Maşının çalışdırma düyməsi basılmamışdır | Çalışdırma düyməsini basaraq, maşını işə salın |
| Proqram əməl edilmir (ekranda — door, dr) ●●●●● ³¹ ●●●●● ³² | Qapı açıqdır | Maşının qapısını qıflla salmaq üçü |
| Yuyucu maddələr qutusundan su axır | Yuyucu maddələr qutusu yaxşı örtülməyib | Yuyucu maddələr qutusunu yaxşıca örtün |
| | Yuyucu maddələr qutusunda qurumuş yuyucu tozu qalıqları əmələ gəlib və də bölümün qapağı kirlənib | Qurumuş yuyucu tozu qalıqlarını md. 7.1.2-yə uyğun olaraq qutunu iliq axar suyla yuyaraq təmizləyin |
| Maşın durmadan su doldurur və boşaldır (displaydə — F5) | Su doldurma borusu düzgün taxılmamışdır | Su doldurma borusunu md. 3.4.4 – 3.4.6 əsasında taxın |
| | Su boşaltma borusunun ucu suyun içindədir | Su boşaltma borusunu suyun içindən çıxarın |
| Çamaşır maşınına su dolmur (displaydə — F5) ●●●●● ³¹ ●●●●● ³² | Su şəbəkəsində su yoxdur | Su şəbəkəsində soyuq suyun olmasını kranı açaraq yoxlayın |
| | Su doldurma dəstəyi bağlıdır | Su doldurma dəstəyini açın |
| | Su doldurma borusu qatlanaraq sıxılmışdır | Su doldurma borusunu azad edin |
| | Su doldurma borusundakı və ya elektrik klapınının yivli borucuğundakı filtra kirlənib | Filtraları md. 7.2-yə uyğun olaraq, maşını elektrik şəbəkəsindən və sudan ayıraraq, təmizləyin |
| | Doldurma filanqında (əgər o varsa) su sızıntısı zamanı qoruyucu sistem işə salınmış | Su doldurma borusunu yenisi ilə dəyişdirin |
| Maşın suyu boşaltmır (displaydə — F4) ●●●●● ³¹ ●●●●● ³² | Su boşaltma borusu düzgün taxılmamışdır | Su boşaltma borusunu md. 3.4.4 – 3.4.6-yə əsasən taxın |
| | Su boşaltma borusu qatlanaraq sıxılmışdır | Su boşaltma borusunu azad edin |
| | Nasosun filtrası kirlənmişdir | Nasosun filtrasını md. 7.3.2 – 7.3.4 əsasında təmizləyin |
| | Su boşaltma kanalizasiyası kirlənmişdir | Su boşaltma kanalizasiyasını təmizləyin |
| Sıxma işləmır (displaydə — F4) ●●●●● ³¹ ●●●●● ³² | Sıxma söndürülmüşdür | Sıxma rejiminin dövrlər sayının qiymətini seçin |
| | Avtomatik çamaşır maşını üçün olmayan, çox köpük verən yuyucu maddə istifadə edilmişdir | «YAXALAMA» proqramını seçin və çalışdırın |
| | Md. 6.1.3-də göstərilən tövsiyələrə əməl edilməmiş. Əyşələri silindrin bir tərəfində toplanmışdır | Md. 6.1.3-də göstərilən tövsiyələrə əməl edin. Əyşələri silindrda müntəzəm yerləşdirin |
| Maşın titrəyir və səs verir | Dağımaq üçün olan qoruyucu boltlar və ya borucuqların hamısı çıxarılmayıb | Md. 3.1.2-yə uyğun olaraq, dağımaq üçün nazarda tutulan qoruyucu boltlar və ya borucuqların hamısını çıxarın |
| | Maşın səviyyəsinə görə düz qoyulmamış və ya ayaqlarının kontr-qaykaları yaxşı bərkidilməmişdir | Maşının səviyyəsini md. 3.2.2-yə uyğun olaraq düzəldin və ayaqların kontr-qaykalarını yaxşı bərkidirin |
| | Barabanda çamaşır əzdri (barabən tam yüklənməyib – məsələn bir hamam xalab var) və ya həcmli paltarlar (mələfələr, süfrələr və sair) barabanın bir hissəsinə yığılıblar | 6.1.3-ə uyğun olaraq paltarları barabanda barabər yerləşdirin |
| Yuyulma bitdikdən sonra maşının qapısı açılmır | Qapının blok cihazı hələ sönməyib | Yuyum əməliyyat bitdikdən sonra səs signalı verilməsini gözləyin |
| Sıxmanın nəticələri qeyri-kafidir, çamaşır tam sıxılmamışdır | Əyşələri silindrda müntəzəm yerləşdirilməmiş | Maşına çamaşır yüklərkən əyşələri silindrda müntəzəm yerləşdirin |
| | Yuyum proqramı və ya sıxma sürəti düzgün seçilməmişdir | Yuyum proqramını parça növünə görə seçin və ya sıxma sürətini artırın |
| | Disbalans nəzarət elektron sistemi işə düşmüşdür, çamaşının barabanda qeyri-barabər yerləşməsi səbəbindən sıxmanı məhdudlaşdırmış və ya dayandırmışdır | 6.1.3-ə uyğun olaraq paltarları barabanda barabər yerləşdirin |
| Dəfələrlə sıxmaya bağlama. Yuma müddəti artmışdır | Disbalans nəzarət elektron sistemi işə düşmüşdür, o çamaşını barabanda barabər qaydada yerləşdirməyə çalışır | Çamaşır 6.1.3-ə uyğun şəkildə yüklənməlidir |

| Mümkün ola biləcək nasazlıq | Ehtimal edilən səbəb | Aradan qaldırma üsulu |
|------------------------------------------------------------------------------------------------------------------------------------------------------------------------------------------------------|----------------------------------------------------------------------------------------------------------------------------------------------------------------------------------------------------------------------------------------------------------------------------------------------------------------------|----------------------------------------------------------------------------------------------------------------------------------------------------------------------------------------------------------------------------------------------------------------------------------------------------------------------------------------------------------------------------------------------------------|
| Yuma müddəti artmışdır | Köpükyaranmaya nəzarət elektron sistemi işə düşmüşdür – avtomatik olaraq əlavə yaxalanma və köpüyün təmizlənməsi üçün fasilələr əlavə edilmişdir. Böyük köpüklənməsi olan avtomat paltaryuyan maşınlar üçün nəzərdə tutulmamış yuyucu vasitələrdən istifadə edilməsi və ya SYM-dən normadan çox istifadə edilməsi | Növbəti yuma zamanı yuyucu vasitənin miqdarını azaltmaq, SYM-ni dəyişmək |
| Yuyucu maddələr sürgüsündə çox yuyucu maddə qalır | Su şəbəkəsində təzyiq kifayət deyil (0,05 MPa dan azdır) Su doldurma borusundakı və ya elektrik klapanının yivli borucuğundakı filtra kirlənib (İstifadə müddəti birmiş və ya aşağı keyfiyyətli SYM işlədilir) | Maşını dayandırın və yaşıyış yerinizin mənzil-istismar idarəsinə müraciət edin Filtrləri md. 7.2-ya uyğun olaraq, maşını elektrik şəbəkəsindən və sudan ayıraraq, təmizləyin SYM-i dəyişdirin |
| Yuma zamanı həddən artıq köpüklənmə, bütün barabanı doldurur və yuyucu vasitə üçün qabdan çıxır (yuma tamamlananda displeyda «END – DOSA» və «end – dos») ●●●●● ¹⁾ ●●●●● ²⁾ | Yüksək köpüklənən avtomatik paltaryuyan maşınlar üçün uyğun olmayan yuyucu vasitə istifadə edilmişdir | Mümkün PYV qalıqlarını aradan qaldırmaq üçün 15-20 ml kondisioner əlavə etməklə "Yaxalanma" proqramını seçərək əlavə bir yuma etmək tövsiyə olunur. |
| Xüsusi təmizləyici vasitənin vaxtından əvvəl axması, yuma qurtardıqdan sonra konteynerin xüsusi təmizləyici vasitə üçün olan hissəsində suyun olması | Toz şəkilində olan SYM-dən istifadə edərkən parda açıqdır (şəkil 15), ancaq axıradək itələnməyib (şəkil 16) – xüsusi təmizləyici vasitənin vaxtından əvvəl axması baş verir | 6.2.6-ya uyğun pardanı axıradək itələmək lazımdır (şəkil 16) |
| Çamaşırın üstündə yuyucu maddə qalır | Yuyucu maddələrin tərkibində suda həll olmayan fosforlu komponentlər (qarıışıqlar) var | Təbəgdən suyu boşaldın. 7.1.2-ə uyğun olaraq yuyucu vasitələr üçün nəzərdə tutulmuş təbəği yuyun |
| Çamaşır yuyulduqdan sonra kifayət qədər təmiz deyil | Kifayət qədər yuyucu maddə qoyulmamışdır Yuyum proqramı düzgün seçilməmişdir | Əşyanı yaxalayın: «YAXALAMA» proqramını seçin və çalışdırın Quru çamaşırın maksimal yükləmə normasına, əlavədə göstərilən kimi əməl edin Yuyucu maddə miqdarını artırın, yuyucu maddə istehlacının tövsiyələrinə əməl edin Yuyum proqramını parça növünə görə və kirlilik dərəcəsinə görə seçin |
| Maşının altında su göləyi əmələ gəlmişdir | Su doldurma borusunun bütünlüyü pozulmuşdur Çamaşır qapı ola sıxılacağı arasında qalmışdır. Nasosun filtrası düzgün qoyulmamışdır | Filtrənin, qaykaların düzgün qoyulmasını yoxlayın (ayılma yolu verilməməlidir). Su doldurma borusunun qaykalarını bərkidin Su boşaltma borusunu dəyişdirmək üçün xidmət xidmətinə müraciət edin Maşını söndürün. Qapını açıb, arasında qalan çamaşır çıxarın, qapını örtün. Maşını çalışdırın, lazım olan proqramı seçib, START/PAUZA düyməsini basın Filtrənin dəstəyini dirəncə qədər çevirin |
| Mümkün nasazlıq Maşın işləmir, yuma proqramı dayandı (displeyda – F7) ●●●●● ¹⁾ ●●●●● ²⁾ | Şəbəkə təchizatı AC təzliyinin icazə verilən diapazondan yayınması | Maşını şəbəkədən ayırın. Bir müddət sonra maşını yandırın və bir yuma proqramı seçin. "F7" yenidən göstəriləndikdə, elektrik şəbəkəsinin sabit işləməsinə təminat etmək üçün yerli Enerji Səthəşləri ilə əlaqə qurmaq lazımdır |

¹⁾ CMA 50Y88-XX, CMA 50Y108-XX, CMA 60C88-XX, CMA 60C108-XX, CMA 60Y88-XX, CMA 60Y108-XX, CMA 60Y128-XX, CMA 70C88-XX, CMA 70C108-XX, CMA 70C128-XX, CMA 70C148-XX üçün qaza zonasında göstərici;

²⁾ CMA 40M89-XX, CMA 40M109-XX, CMA 50Y89-XX, CMA 50Y109-XX, CMA 60Y89-XX, CMA 60Y109-XX, CMA 70Y109-XX, CMA 70C89-XX, CMA 70C109-XX üçün qaza zonasında göstərici.

Qeyd — ● – göstərici yanib sönmür, ● – göstərici sönmür.



Produs de SA «ATLANT»
Pobediteley, 61, 220035, Minsk, Republica Belarus;
atlant.by

MAȘINA-AUTOMAT DE SPĂLAT RUFEE

Stimate client!

Când cumpărați o mașină de spălat automată (în continuare – mașina) verificați pe cupon completarea cardului de garanție, timbrului (ștampilei) al vânzătorului și data de vânzare. Verificați echipamentul și asigurați-vă că mașina nu are nici un defect vizibil.

Sistemul de management al calității de proiectare, elaborare și producție a utilajelor SA «ATLANT» corespunde cerințelor STB ISO 9001-2015 și este înregistrat în Registrul Sistemelor Naționale de Conformitate a Republica Belarus sub № BY/112 05.01. 002.01 00923.

Manualul de instrucțiuni este conceput pentru diferite modele de mașini. Manualul conține informații despre caracteristicile de gestionare a mașinii și a funcționării sale.

În modelul mașinii ultimele cifre (în mod convențional «XX» sau «XXX») denotă numărul de execuție, care este specificat în cardul de garanție și pe o placă pe mașină, aflată pe suprafața interioară a capacului filtrului. Modelele au diferite soluții de proiectare.

Numarul de serie al aparatului este marcat pe placa si pe cardul de garantie. Informatii pentru a identifica saptamina si anul de fabricatie este reprezentat in certificatul de garantie.

1 INFORMAȚII GENERALE

1.1 În conformitate cu Figura 1 mașina este destinată pentru spălarea textilelor, pantofilor sportivi cu detergenți sintetici cu puțină spuma, precum și pentru clătirea și centrifugarea în mijlocie casnic. Toate operațiunile de prelucrare sunt realizate în mod automat, în conformitate cu programul setat.

1.2 Mașina este destinată exclusiv uzului casnic. Când utilizați mașina în scopuri comerciale, industriale (într-un restaurant, cafea, birou, grădiniță, sanatoriu, pensiune, etc.), garanția nu se aplică.

1.3 Părțile mașinii și componente de bază sunt prezentate în Figura 1, dimensiunile de gabarit - în Figura 2.

1.4 Setul de livrare include: piese de completare, manual cu anexa, lista organizațiilor de service, garanția și eticheta de eficiența energetică a mașinii (mai de parte — eticheta).

În cartea de garanție sunt enumerate semnele conformității aparatului cu reglementările tehnice, o foaie tehnică cu caracteristicile mașinii și informații privind numărul de componente sunt plasate în tabele.

1.5 În cazul în care mașina este în funcțiune nivelul apei nu poate fi detectat vizual printr-o ușă de sticlă, pentru că este folosită tehnologia modernă de spălare, cu care pot fi obținute cele mai bune rezultate, o spălare bună cu un consum minim de apă și energie electrică.

1.6 Mașina este echipată cu un sistem de control electronic, care oferă o distribuție uniformă a rufelor în cilindru înainte de fiecare ciclu de centrifugare, pentru a evita vibrațiile excesive și a zgomotului.

Suplimentar, mașina dispune de un sistem electronic de control al spumei care detectează și elimină formarea excesivă de spumă în cazul utilizării excesive a detergentului ori la utilizarea detergentului pentru spălarea manuală.

1.7 Mașină (în funcție de model), are un sistem de securitate în furtunul de alimentare cu apă, care determină scurgerea apei în cazul în care furtunul este defect - alimentarea mașinii cu apă din țeava de apă se oprește, spălarea se va opri.

1.8 Sistemul suplimentar de siguranță «AquaStop» de scurgerea apei în interiorul mașinii este prevăzută în modelul de mașină cu litera «A» în denumirea modelului. Sistemul de protecție oprește apa de la robinet în cazul de defectarea a mașinii - procesul de spălare se oprește, apa din rezervor se scurge și pe display apare indicația defecțiunii.

1.9 În mașina, ionii de argint nu sunt folosiți în timpul ciclului de spălare.



furtunului de alimentare (complet cu filtru și șabă)* suport căpăcel (etichetat MAX)*



furtunului de alimentare (cu sistem de asigurare)* dop perdeluța* căpăcel*

* Inclus în pachet, în funcție de modelul mașinii.

Figura 1



Figura 2

1.10 Mașina funcționează:

- La temperatura ambiantă (25 ± 10) °C și o umiditate relativă de 75 %;
- La presiunea în alimentarea cu apă de 0,05 la 1 MPa;
- Rețea de curent alternativ monofazat, cu o frecvență de (50 ± 1) Hz;
- În intervalul de tensiune nominală de 220-230 V AC.

ATENȚIE! Scaderea temperaturii camerei sub 0 °C poate să ducă la înghețarea apei în mașină și să defecteze mașina.

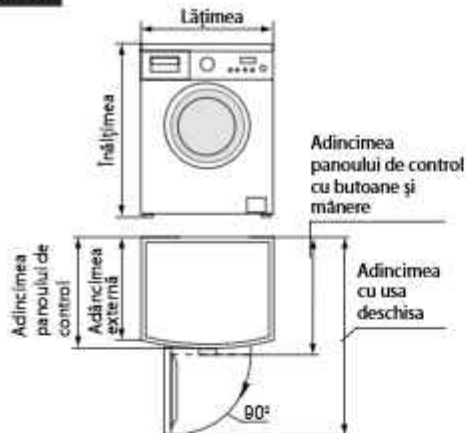
1.11 Producătorul care în mod constant lucrează pentru a îmbunătăți în continuare proiectarea mașinii și calitatea ei, își rezervă dreptul de a face modificări de proiectare și asamblare a mașinii, păstrând neschimbate caracteristicile sale de bază.

1.12 După transport la temperaturi ambientale sub 0 °C mașina trebuie să rămână cel puțin 24 de ore la temperatura camerei înainte de conectarea la rețeaua electrică.

ATENȚIE! Producătorul (vanzătorul) nu este responsabil (inclusiv perioada de garanție) pentru defecte și daune produse care rezultă din încălziri ale conductelor de funcționare sau de depozitare, de forță majoră (incendii, calamități naturale, etc), expunerea la animale de companie, insecte și rozătoare.

2 SIGURANȚA

2.1 Mașina este un aparat electric, astfel pentru funcționarea ei trebuie să fie respectate regulile generale de siguranță electrică.

2.2 Mașina nu este destinată utilizării de către persoane (inclusiv copii) cu capacități reduse fizice, senzoriale sau mentale, sau în cazul în care nu au experiență sau cunoștințe, cu excepția cazului în care sunt controlate sau au fost instruiți cu privire la utilizarea mașinii de către o persoană responsabilă pentru siguranța lor.

Copiii trebuie să fie sub control, în scopul de a evita să se joace cu mașina.

Nu le permiteți copiilor să urce pe mașină, să se joace pe aceasta sau în interiorul acesteia.

2.3 Mașina are clasa I tipului de protecție împotriva șocurilor electrice.

2.4 Priza IEC soclu cu contact de împănțare pentru conectarea mașinii urmează să fie instalată într-un loc accesibil pentru deconectarea de urgență a mașinii de la rețeaua electrică.

2.5 Înainte de a conecta mașina de spălat la rețeaua de curent, verificați vizual prezența deteriorărilor cablului de alimentare. Acesta nu trebuie să se îndoaie sau să fie deformat.

Dacă cablul de alimentare este deteriorat, înlocuirea acestuia se va face de către producător, serviciul clienți sau un personal calificat, pentru a evita un potențial pericol.

2.6 Pentru că mașina este gata pentru precauții trebuie luate în timpul deplasării sau transportului ei.

ATENȚIE! Nu vă urcați cu picioarele pe mașina de spălat, nu folosiți mașina ca suport, consolă etc.

NU așezați mașina în curte, astfel încât să nu o expuneți la intemperii.

NU utilizați niciodată mașina fără a instala capacele de plastic, în conformitate cu 3.1.2.

ATENȚIE! Nu introduceți mâinile, obiecte de metal sub mașină, nu atingeți tamburul care se rotește.

2.7 Când conectați mașina la apă rece, utilizați numai furtunul de alimentare cu apă proaspătă furnizat de către producător.

NU utilizați solvenți, pentru că există un risc de gaze toxice, deteriorarea mașinii, incendiu sau explozie.

ATENȚIE! Nu vă aplicați pe ușa deschisă a mașinii pentru a evita ruperea suportului de montare.

2.8 În procesul de spălare nu este recomandat să atingeți sticla ușii mașinii, pentru că ea se încălzește și poate provoca o arsură.

2.9 După spălare, opriți întotdeauna mașina, deconectați-o de la sursa de alimentare prin scoaterea ștecherului din priză și închideți robinetul de apă.

Pentru siguranța electrică și ceea împotriva incendiului este interzis să:

- Conectați mașina la sursa de alimentare, care are protecție la supracurent defect;
- Folosiți pentru a conecta mașina priza fără împănțare;
- Folosiți pentru a conecta mașina la sursa de alimentare multi-prize (cu două sau mai multe puncte de conectare) și prelungitoare;
- Deconectați mașina de la priza electrică, prin tragerea cablului de alimentare;
- Introduceți și scoateți ștecherul din priză, atingeți mașina care este aprinsă cu mâinile ude;
- Spălați mașina sub jet de apă;
- Reparați și modificați designul mașinii, aprovizionarea ei cu apă și energie electrică, ceea ce poate provoca daune grave la mașină și anula garanția. Reparațiile trebuie să fie efectuate numai de către un serviciu de mecanic calificat, pentru că, după performanța necalificată de reparație, produsul poate fi periculos.

2.10 În cazul unei defecțiuni în mașina asociate cu apariția trosniilor electrice, fumului, etc., mașina trebuie să fie oprită imediat, deconectată de la sursa de alimentare prin scoaterea ștecherului din priză, închiderea robinetului de apă și chemarea inginerului de service.

În caz de incendiu, opriți imediat mașina, deconectați-o de la robinetul de apă și curentul electric, luați măsuri pentru a stinge focul și chemați pompierii.

2.11 Termenul de exploatarea mașinii este 10 ani în cazul funcționării în condițiile casnice.

ATENȚIE! După expirarea producătorului mașinii nu duce răspunderea pentru funcționarea în siguranță a produsului.

Funcționarea în continuare poate fi nesigură, crește în mod semnificativ riscul de situații de eșecuri electrice și de incendiu din cauza învechirii naturale și uzurii pieselor din materiale compozite.

3 PREGĂTIREA MAȘINII PENTRU EXPLOATARE

3.1 PREGĂTIREA PENTRU INSTALARE

3.1.1 Eliberați mașina din materialele de ambalaj (folie de plastic, bucăți de polistiren). Îndepărtați folia protectoare de pe ecran (dacă este disponibilă).

ATENȚIE! Pentru a preveni deteriorarea mașinii, nu-o deplasați ținind de tavă, ușa sau garnitura de la ușă, în conformitate cu Figura 1.

3.1.2 Pentru transportul mașinii, rezervorul este fixat cu șuruburi de blocare.

Cele patru șuruburi trebuie să fie deșurubate cu o cheie și să scoateți bucele din cauciuc și plastic conform figurii 3. Închideți găurile cu dopuri de plastic, așa cum se arată în figura 4, furnizate.

ATENȚIE! Dacă scoateți șuruburile, bucele din plastic au fost lăsate în mașină și nu au putut fi înlăturate, scoateți panoul din spate, conform figurii 4, cu o șurubelniță Phillips și le obține. Instalați panoul în poziție.

Șuruburile, șabele de asamblare cu bucle trebuie reținute pentru o eventuală transportare a mașinii în viitor.

ATENȚIE! Pentru a preveni posibilele deteriorări ale carcasei, nu operează mașina cu șuruburile de blocare, bucle de cauciuc sau plastic instalate.

3.2 INSTALAREA MAȘINII

3.2.1 Mașina trebuie instalată pe o suprafață dură, netedă, curată și uscată. Pardoseala moale (covor, poliuretan pe baza de acoperire, etc.) contribuie la vibrații și deteriorează ventilația mașinii.

Pentru instalarea mașinii pe o podea de lemn trebuie întâi să fixați permanent planșeul de lemn cu o grosime minimă de 15 mm. Pentru a mări stabilitatea mașinii în timpul funcționării pe o podea de lemn, mașina trebuie să fie instalată într-un colț al camerei.

3.2.2 Așezați mașina după nivel strict orizontal, deșurubând sau răsucind, în primul rând, suporturile reglabile din față, în conformitate cu Figura 5: slăbiți cu cheia pentru piulițe contrapiulițele de pe suporturi, reglați înălțimea suporturilor, strângeți contrapiulițele. Instalarea incorectă a mașinii după nivel sau strângerea insuficientă a contrapiulițelor ulterior poate fi o sursă de vibrație și de zgomot sporit în timpul funcționării mașinii.

ATENȚIE! Pentru a asigura o stabilitate maximă a mașinii deșurubarea picioarelor trebuie să fie minimă.

3.3 CONECTAREA LA CURENT ELECTRIC

ATENȚIE! Mașina trebuie să fie împământată.

3.3.1 Mașina trebuie conectată la rețeaua electrică printr-o priză separată cu doi poli, cu un contact de împământare, al cărui curent admis este de cel puțin 16 A. Un cablu cu trei fire cu conductori de cupru cu o secțiune transversală de cel puțin 1,5 mm² sau conductori din aluminiu cu o secțiune transversală de cel puțin 2,5 mm² trebuie conectat la priză, conectat printr-un dispozitiv de protecție a rețelei electrice automate separat, proiectat pentru un curent maxim (curent de funcționare) de 16 A și un curent de scurgere de 30 mA.

Dacă priza nu are o intrare de cablu specificată, un dispozitiv de protecție automat instalat sau este îndepărtată de la locul de instalare al mașinii, este necesar să refacăți rețeaua electrică și să instalați un dispozitiv de protecție automat, priză. Lucrările în conformitate cu cerințele de mai sus trebuie efectuate de personal calificat.

NU pozarea legăturii de pământ cu un fir separat tras de la echipamentul de gaz, încălzire, apă sau canalizare.

ATENȚIE! Producător (vânzătorul) nu este responsabil pentru orice daune sănătății și bunurilor, în cazul în care acestea sunt cauzate de nerespectarea acestor cerințe de conectare.

3.4 CONECTAREA LA SERVICII DE SALUBRIZARE

3.4.1 Mașina este conectată doar la apa rece prin conducta de alimentare cu apă la o filetat de 3/4 inch.

3.4.2 Înainte de a conecta mașina la alimentare cu apă trebuie să:

- Deschideți robinetul și să lăsați apa să se scurgă din conductele poluării în formă de nisip și rugină;
- A se verifica puritatea în furtunul de admisie în conformitate cu Figura 6 sau în furtunul de admisie cu sistem de protecție în conformitate cu Figura 7 (în funcție de configurație);
- Pentru a atașa furtunul la un niplu filetat de alimentare cu apă, în conformitate cu Figura 6 sau 7 strângeți puternic piulița cu mâna așa cum se arată în Figura 8.



Figura 3



Figura 4

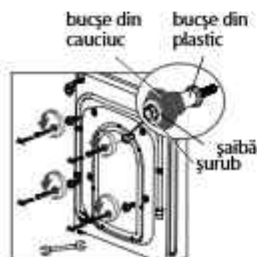

Figura 5

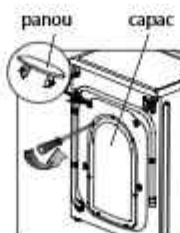

Figura 6

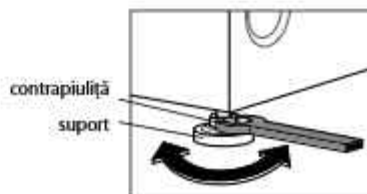

Figura 7



Figura 8

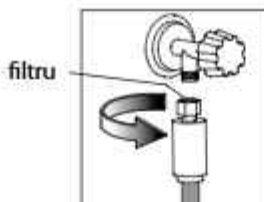

Figura 9

3.4.3 În timpul spălării robinetul de apă trebuie să fie deschis la maxim, așa cum se arată în Figura 9.

3.4.4 Furtunul de evacuare conform figurii 10 trebuie să fie la o înălțime de 60 până la 90 cm față de nivelul podelei. Nu scoateți furtunul din suporturi și nu scoateți brațele de fixare a furtunului din peretele din spatele mașinii. În cazul în care aceste cerințe nu sunt îndeplinite, aparatul nu va funcționa corect.

3.4.5 Pentru a evacua apa direct în canalizare furtunul de evacuare a mașinii trebuie să fie situat deasupra genunchiului (sifonului) în conducta de canalizare cu un diametru interior de cel puțin 40 mm, cu scopul de a evita tragerea apei reziduale înapoi în mașină.

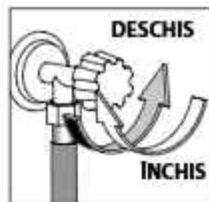
Furtunul de scurgere poate fi conectat direct la sifonul cu un manșon așa cum se arată în Figura 11.

3.4.6 Pentru scurgerea apei direct în chiuvetă sau în baie furtunul mașinii trebuie să fie asigurat cu un suport de inflexiune special inclus în pachet, așa cum se arată în Figura 12. Furtunul nu trebuie scufundat în apă.

ATENȚIE! Furtunul pentru apă și cel pentru scurgere după conectarea la sursa de apă și canalizare nu trebuie scoase sau zdrobite.

3.4.7 După conectarea mașinii la alimentare cu apă și canalizare, verificați furtunurile pentru scurgere - articulațiile trebuie să fie uscate.

4 PRIMA PORNIRE

4.1 SPĂLARE ÎNȚIALĂ

4.1.1 Fiecare mașină este testată de către producător, astfel încât mașina poate să aibă o cantitate mică de apă. Pentru a curăța interiorul mașinii și a scoate apa rămasă după probă, trebuie să spălați prima oară fără rufe.

4.1.2 Pentru a efectua prima spălare, setați programul «Bumbac» și temperatură de 90 °C (a se vedea Anexa).

ATENȚIE! Pentru prima spălare în conformitate cu Figurile 14, 15 puneți o jumătate de cantitate de detergent pentru sarcina maximă de rufe în împărțitura 2 a tavel, având în vedere recomandările producătorului de detergent.

4.2 RECOMANDĂRI GENERALE ÎNAINTE DE SPĂLARE

4.2.1 Înainte de a porni mașina, deschideți robinetul și în timpul scurgerii apei, asigurați-vă că apa nu conține impurități sub formă de nisip, rugina, etc.

ATENȚIE! Producător (furnizor), nu va fi răspunzător (inclusiv în perioada de garanție), pentru calitatea de spălare, precum și defectele și deteriorarea a mașinii asociate cu utilizarea de apă, care este contaminată cu rugina, nisip, depunerile de calcar, etc.

4.2.2 Verificați dacă furtunul de alimentare și cel de scurgere au fost instalate corect (v. 3.4).

Dacă mașina nu s-a folosit mult timp, scurgeți apa stătută din furtunul de alimentare, deșurubând piulița și decuplând furtunul de la robinetul de apă și de la mașină. Cuplați furtunul de alimentare cu apeductul și mașina în conformitate cu 3.4.2.

4.3 SEMNALE SONORE

4.3.1 Un semnal sonor va însoți începutul și sfârșitul spălării, și un fluier se va auzi în caz de apăsarea accidentală în timpul stabilirii funcțiilor incompatibile cu programul selectat.



Figura 10



Figura 11

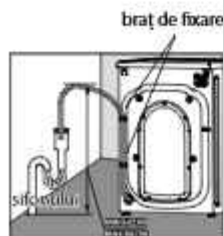

Figura 12

5 FUNCȚIONARE

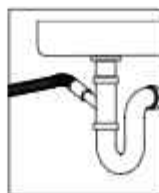
5.1 Pregătiți și încărcați rufe în mașină (a se vedea 6.1).

Verificați pentru obiecte străine și animale de companie în cilindrul.

Închideți etans ușa mașinii până la un clic de fixare, îndepărtând prealabil blocajul închiderii ușii, în cazul în care este prevăzut în mașină (vedeți alin. 5.7).

ATENȚIE! Rufe nu trebuie să lase în afara limitelor tamburului sau să fie stranse între usa și compactor.

ATENȚIE! Pentru a salva detergent pentru spălat rufe (în continuare — detergenti), energie electrică, precum și pentru reducerea poluării mediului, în selectarea programului de spălare, luați în considerare tipul de țesut și gradul de contaminare a rufelor.

5.2 Scoateți tava din mașină și verificați dacă există resturi de detergentul sau apă din spălarea anterioară din compartimente. Dacă da, spălați tava în conformitate cu punctul 7.1.2.

Puneți în tavă detergent destinat pentru mașini de spălat automate, și mijloace pentru tratament special (a se vedea 6.2). Închideți ușor tava.

NU scoateți tava pentru detergent în timp ce mașina spală, întrucât să evitați scurgerea și pulverizarea apei în ambient.

5.3 Conectați cablul de alimentare și deschideți robinetul (vezi Fig. 9).

5.4 Pornirea mașinii, în conformitate cu Anexa. Selectați programul pentru a seta parametrii de bază, dacă este necesar, selectați funcțiile suplimentare. Pentru a porni mașina apăsați butonul START/PAUZA, semnalul sonor este activat, ușa se blochează și mașina pornește.

ATENȚIE! Pentru a evita defectarea dispozitivului de blocaj al ușii:

— nu încercați să deschideți ușa printr-un efort excesiv, până la deblocarea ei automată;

— nu admiteți lovirile ușii la deschiderea și închiderea acesteia.

ATENȚIE! Dacă ușa se poate deschide după apăsarea butonului START/PAUZA sau în timpul funcționării mașinii, e necesar să încetați folosirea mașinii și să vă adresați centrului de deservire.

SE INTERZICE utilizarea mașinii cu un dispozitiv de blocaj defectat al ușii.

5.5 După terminarea ultimei operațiuni de spălare se deconectează instalația de blocare a usei, și se aude un semnal sonor.

5.6 La final, opriți mașina de spălat în conformitate cu Anexa. Deconectați cablul de alimentare de la priză și închideți robinetul de apă.

Dacă mașina a fost deconectată de la sursa de alimentare, atunci veți auzi un semnal sonor triplu de cinci ori, la interval de un minut. Deschideți ușa și scoateți rufe.

Împingeți ușor tava și lăsați ușa întredeschisă, până când componentele interne ale mașinii nu se usucă complet. Pentru a preveni mirosul în mașină, ușa mașinii trebuie să rămână întredeschisă până la spălarea următoare. Este recomandat să instalați un sistem de blocare să preveniți închiderea ușii, în conformitate cu 5.7.

ATENȚIE! Întreruperea alimentării cu energie electrică în timpul spălării nu afectează funcționarea ulterioară a mașinii: după reluarea alimentării cu energie în rețeaua electrică mașina continuă programul de la începutul operației de spălare, care a fost oprit.

5.7 PREVENIREA ÎNCHIDERII UȘII

5.7.1 Blocarea ușii este prevăzută în unele modele de mașini, pentru a evita pornirea accidentală mașinii, spre exemplu de către copii. Pentru a bloca ușa de la închidere, rotiți manșonul așa cum se arată în Figura 13, cu o șurubelniță în sensul ceasornic până când se oprește - fișa iese înainte și nu va permite ca ușa să se închidă. Pentru a debloca ușa înainte de spălare trebuie să acționați în ordine inversă.



Figura 13

6 RECOMANDARI ȘI SFATURI

6.1 Pregătirea și încărcarea rufelor

6.1.1 Înainte de spălare este necesar:

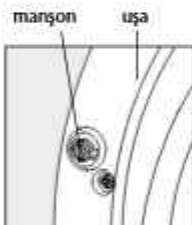
— Sortarea lenjeriei și a hainelor, separare de obiecte de culoare albă;

— Distribuirea în funcție de tipul de țesătură, verificarea etichetelor (vezi 6.3).

Determinarea gradului de murdărie a rufelor pentru a selecta programul de spălare (a se vedea appendicele):

— Lenjeria ușor murdară, cu miros neplăcut, cu pete și murdărie invizibilă;

— lenjeria de murdărie mijlocie vizibilă și (sau) ușor pătată;

— lenjeria murdară vizibilă și (sau) pătată.

Unele pete (îarbă, pixuri, ulei, vopsea, etc...) nu pot fi eliminate prin spălare normală în mașină. Întrucât, ele trebuie să fie scoase de mână înainte de spălare în mașină. Faceți-o întâi pe o zonă ascunsă a hainei prin prelucrarea locurilor de margine și, treptat, spre centrul ca să evitați formarea de semne.

ATENȚIE! Nu trebuie să spălați obiecte colorate împreună cu alte haine, să preveniți culorile să lase. Rufele albe trebuie să fie spălate separat.

6.1.2 Înainte de a introduce rufe în cilindru trebuie să:

— verificați ca buzunarele sunt goale, găurile cusute, fermoare, curele, cataramă și cărugițele sunt fixate, petele dificile au fost retrase anterior;

— curățați cu o perie haine (buzunare, mansete) de nisip;

— întoarceți pe dos pantalonii, haine decorate cu aplicații, haine croșetate și tricotate (lenjerie tricotată, T-shirt, lână, etc...).

— plasați articolele mici (șosete, batiste etc.), suțienele cu sarmă, precum și articolele delicate (dresuri subțiri, ciorapi etc.) într-o plasă sau sac speciale și spălați-le în același timp cu alte lenjerii.

ATENȚIE! Intrarea obiectelor străine (monede, agrafe de hârtie etc.) în mașină împreună cu rufe pot cauza înfundarea



Figura 14



Figura 15

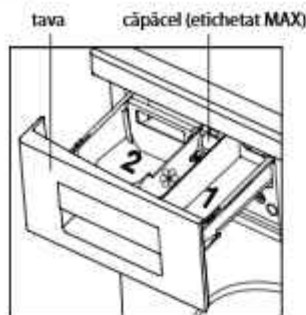

Figura 16

pompel, pot deteriora sau sparge componentele mașinii. Astfel de defecțiuni nu sunt supuse reparației pe garanție.

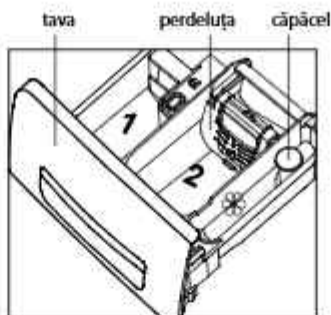
6.1.3 Pentru cele mai bune rezultate de spălare și stoarcere prin centrifugare, vă recomandăm să aranjați și răspândiți liber rufe sortate în cilindru mașinii.

Obiectele mari trebuie să fie spălate împreună cu alte rufe și puse în cilindru, alternând cu altele. Așezați în acest fel, încât la stoarcere sunt distribuite mai uniform în cilindru.

ESTE INTERZIS DE ÎNCĂRCAT în mașina de spălat un singur lucru din material textil care absoarbe cantități mari de apă (jachetă, halat de baie, prosop, covorașe etc.), deoarece acest lucru ar putea cauza un dezechilibru în tambur în timpul procesului de centrifugare. Se recomandă să fie adăugate încă unul sau două lucruri asemănătoare.

ATENȚIE! În cazul în care rufe nu sunt distribuite uniform în tambur, sistemul electronic de control al dezechilibrului se va activa și va încerca să distribuie uniform rufe în tambur prin pornirea în mod repetat a procesului de centrifugare. Dacă dezechilibrul în timpul funcționării nu este corectat, viteza de centrifugare va fi redusă automat sau nu se va efectua deloc.

6.1.4 Dacă greutatea încărcăturii de rufe este sub masa maximă de rufe, consumul de apă și energie va fi redus în mod automat. **ATENȚIE!** Nu supraîncărcați mașina, pentru ca această deteriorează calitatea de spălare, crește șișfonarea. Nu depășiți sarcina maximă de haine uscate pentru fiecare program (a se vedea Anexa).

6.1.5 Înainte de a spăla pantofi de sport trebuie să:

- scoateți șireturile din pantofi;
- scuturați nisipul și spălați pantofi pe dinafară.

ATENȚIE! Nu este recomandat să spălați pantofi de sport din piele, piele de căprioară și nubuc în mașina.

6.2 FOLOSIREA DETERGENȚILOR

6.2.1 Mașina este echipată cu o tavă pentru detergent, în conformitate cu figurile 14, 15 (în funcție de design).

Tava are trei împărțituri, numerate și marcate cu simbol:

- 1 — spălare premediară cu detergent praf și înălbitori;
- 2 — pentru spălarea principală (cu un declanșator pentru detergenții lichizi, în funcție de construcție);
- ☼ — pentru tratament special (condiționant, înmuiere, apreton, aditivi aromatice).

6.2.2 Pentru spălat se vor folosi detergenți sintetici, înălbitori sau aditivi de condiționare destinați pentru mașinile de spălat de tip automat, ținând cont de recomandările producătorului de detergenți sintetici. Se recomandă ca aditivii de condiționare – gel densi înainte de utilizare să fie diluați cu apă în proporție de 1:1.

ATENȚIE! Nu folosiți înălbitori-geluri.

6.2.3 Alegeți tipul detergențului în funcție de deosebirile țesăturii (fel, culoare), gradul de murdărie a rufelor și temperatura spălării (vedeți tabela 1).

Tabelul 1

| Deosebirile țesăturii | Temperatura de spălare, °C | Tip detergent |
|-----------------------------------------------------------------------|----------------------------|----------------------------------|
| Albă, colorată rezistent, de bumbac sau de in, rezistentă la fierbere | Între 20 și 90 | Universal cu înălbitor de rufe |
| Colorată de bumbac sau de in | Între 20 și 60 | Pentru rufe colorate |
| Colorată sintetică și combinată | Între 20 și 60 | Pentru rufe colorate și delicate |
| Subțire, delicată, inclusiv mătase | Între 20 și 40 | Pentru rufe delicate |
| Lână | Între 20 și 40 | Pentru lână |

Tabelul 2



| Nivelul durtății | Caracteristica apei | Duritatea apei în °dH | Duritatea apei în milimoli pe litru |
|------------------|---------------------|-----------------------|-------------------------------------|
| I | Cu duritatea joasă | De la 0 pînă la 7 | Pînă la 1,3 |
| II | Mijlocie | De la 7 pînă la 14 | De la 1,3 pînă la 2,5 |
| III | Dură | De la 14 pînă la 21 | De la 2,5 pînă la 3,8 |

6.2.4 Cantitatea de detergent va fi stabilită în conformitate cu instrucțiunile producătorului, ținând cont de gradul de murdărie a rufelor, duritatea apei și masa încărcăturii de rufe (la jumătate de încărcătură, cantitatea de detergent utilizat se scade cu 1/4 de doză maximă, la încărcătura minimă — se scade în 2 ori).

ATENȚIE! Supradozajul detergentului, precum și utilizarea detergentului pentru spălarea mâinilor, provoacă spumarea profundă, ceea ce reduce eficiența de clătire și duce la creșterea consumului de apă și a duratei de spălare. Dacă nu există suficient detergent, rufele dobândiți o nuanță cenușie.

6.2.5 La folosirea detergentilor sub formă de pulbere trebuie să vă asigurați ca pulberea, să nu ajungă în compartimentul ⑧, deoarece în timpul clătirii va produce spumă și pe lucruri pot apărea pete albe.



6.2.6 Înainte de a utiliza detergenti sub formă de pulbere în tava așa cum se arată în Figura 15, trebuie să deschideți declanșatorul așa cum se arată în Figura 16: apăsați pe fila pe ea și transferați-o în poziție orizontală, apoi împingeți pana la capăt în direcția indicată de săgeată.

6.2.7 Când alegeți funcțiile suplimentare  , se recomandă să utilizați numai detergenți praf, care sunt plasate în împărțiturile 1 și 2, în conformitate cu Figura 14, 15.

6.2.8 Detergenții lichizi utilizați doar pentru spălarea principală, se recomandă a fi turnați în compartimentul 2 neaparat înainte de spălare. Puteți utiliza capacitatea de dozare oferită de producătorii detergentului.

În mașina cu o tavă așa cum se arată în Figura 15, înainte de a utiliza detergentul lichid este necesar a transfera declanșatorul în poziție verticală: împingeți-l spre sine pana se oprește și lasați.

Pe declanșator sunt indicate valorile numerice de dozare în mililitri (în funcție de construcție) din stânga — 150, 100, 50 pentru mașini cu o adâncime a corpului de 337 mm, 407 mm; din dreapta — 200, 150, 100, 50 pentru mașini cu adâncimea corpului de 482 mm. Dimensiunile de gabarit sunt date în certificatul de garanție.

ATENȚIE! Când se folosește detergent lichid în împărțitura 2 (spălarea principală) nu este permis să setați funcțiile suplimentare   .

6.2.9 Supradozajul substanțelor de tratament special în împărțitura ⑧ (mai sus de MAX marcat pe capac așa cum se arată în Figura 14 sau eticheta de pe partea laterală a împărțiturii, în conformitate cu Figura 15), precum și intrarea lor în împărțitura vecină reduce calitatea de spălare.

6.2.10 Agent de albire, în caz dacă este ales un program de «pete», «îndepărtarea petelor» sau «BIO-îngrijire» este plasat în împărțitura 1, și albire se produce imediat după spălarea principală.

ATENȚIE! Când utilizați albirea nu este permisă funcția suplimentară de spălare premedlară.



6.2.11 Pentru a îmbunătăți calitatea spălării și de a proteja mașina de spălat, dacă apă are grad de duritate II sau III, trebuie să adăugați la detergent în împărțitura 2 o substanță de dedurizare a apei în conformitate cu recomandările producătorului.



Duritatea apei este definită în Tabelul 2. Informații privind duritatea apei pot fi obținute de la o sursă de apă locală.



6.3 SIMBOLE INTERNAȚIONALE PENTRU SPĂLAREA ȘI ÎNGRIJIREA TEXTILELOR



6.3.1 La selectarea programelor și de temperatură de spălare este sfătuit să citiți simbolele de îngrijire pe eticheta hainei, astfel încât în procesul de spălare lucrurile nu se decolorează sau se strâng.



Simbolele principale de condiții de spălare:

 — spălare,  — spălare delicată;

  — temperatura maximă de spălare 95 °C;

  — temperatura maximă de spălare 60 °C;

  — temperatura maximă de spălare 40 °C;

  — temperatura maximă de spălare 30 °C;

 — spălare de mână.

Haine cu simbol  pe etichetă, nu trebuie să fie spălate.

7 ÎNGRIJIREA MAȘINEI

7.1 CURĂȚARE

ATENȚIE! Înainte de a curăța mașina, trageți-o din priză electrică și opriți apă.

7.1.1 Curățarea mașinii trebuie să fie efectuată în mod regulat. Suprafețele exterioare ale pieselor de mașina fabricate din plastic și cauciuc trebuie să fie curățate cu o cârpă umedă.

După fiecare spălare, curățați cu grijă garnitura de cauciuc, așa cum se arată în Figura 1, cu o cârpă moale și uscată.

ATENȚIE! Îndepărtați cu grijă acumularea de particule străine pe garnitura ușii.

NU folosiți pentru curățarea mașinei substanțele chimice de curățare, compoziții abrazive, alcool, benzina și alți solvenți.



Figura 17



Figura 18



Figura 19

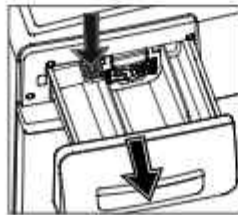

Figura 20

7.1.2 Tava pentru detergent trebuie să fie curățată periodic, scoasă afară din mașină:

- trageți-o pînă la sfîrșit;
- ținindu-o de marginile împărțiturii, în conformitate cu Figura 17, sau de suprafața laterală așa cum se arată în Figura 18, cu un pic de presiune asupra capacului sau cheii în direcția indicată de săgeată, trageți-o spre D-voastră.

Scoateți capacul din tavă, perdeluța (dacă este cazul), și spălați interiorul și suprafața exterioară sub un jet de apă caldă. Spălați tava așa cum se arată în Figura 19. Puneți părțile detașabile de tava la loc, puneți tava în mașină și închideți-o ușor.

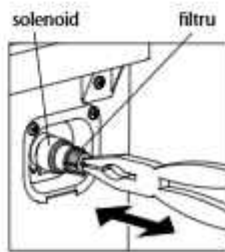
7.1.3 În caz dacă obiecte de metal ruginiți sunt puși în timpulor în mașina împreună cu rufe, pe cilindru pot apărea pete de rugină, care trebuie să fie eliminate prin intermediul unor elemente de curățare a obiectelor din oțel inoxidabil.

7.2 CURĂȚAREA FILTRELOR DE ALIMENTARE CU APA

7.2.1 Filtrul din furtunul de alimentare, în conformitate cu Figurile 6 și 7, și filtru în filet conector a solenoidului, așa cum se arată în Figura 20, sunt montate pentru a preveni înfundarea mașinii cu particulele solide (nisip, talaș de metal, etc.) din apă. Se recomandă să curățați filtrele, cel puțin o dată pe an.

7.2.2 Pentru a curăța filtrele, este necesar să:

- Deconectați furtunul de alimentare de la robinetul de apă, în conformitate cu Figurile 6 și 7, prin rotirea piuliței contra-sens ceasornic;
- Deconectați furtunul de alimentare cu apă de la filtru în filet conector a solenoidului, în conformitate cu Figura 8, prin rotirea piuliței contra-sens ceasornic;
- Scoateți filtrul de la capetele filetate ale solenoidului, cu o pereche de clește sau pensete, așa cum se arată în Figura 20;
- Îndepărtați praful de pe filtre, curățați cu o periuță și clătiți filtrele detașabile sub un jet de apă.

După curățarea filtrelor instalate pe furtunul de alimentare și de conector electrovalvii procedind în sens invers. Atașați furtunul de alimentare și verificați dacă sînt curgeri - articulațiile trebuie să fie uscate atunci când mașina funcționează.

7.3 CURĂȚAREA FILTRULUI POMPEI

7.3.1 Filtrul pompei împiedică pătrunderea de pânză, fire, obiecte mici (butoane, agrafe, monede, etc.) în pompa de evacuare pentru spălarea rufelor. Pentru a evita deteriorarea pompei este recomandat odată în șase luni să curățați filtrul, și după fiecare spălare produsele cu perșori lungi.

7.3.2 Înainte de a curăța, scurgeți apă rămasă în pompă. Pentru a face acest lucru, deschideți capacul filtrului (în funcție de design):

- Folosind o șurubelniță, sau un alt obiect ascuțit cum se arată în Figura 21;
- Prin apăsarea butonului, așa cum se arată în Figura 22.

Trageți furtunul din mașină și instalați un recipient în conformitate cu figura 23a) sau 23b) pentru colectarea apei. Înălțimea recipientului trebuie să fie mai joasă decât deschizătura de ieșire a furtunului din mașina de spălat. Scoateți dopul de la capătul furtunului hidraulic și scurgeți apa în recipient.

Dacă în rezervorul mașinii este multă apă efectuați scurgerea de mai multe ori.

Răsuciți mânerul filtrului împotriva acelor ceasornicului conform figurii 23 și extrageți filtrul.

ATENȚIE! În timpul întoarcerii mânerului al filtrului este posibilă scurgerea de apă reziduală.

7.3.3 Scoateți murdăria din filtru, spălați filtrul cu apă.

7.3.4 Puneți dopul la loc în furtun și montați filtru în mașină în sens invers. Verificați instalarea corectă și fixați filtru. Închideți capacul filtrului.

8 DEPOZITARE ȘI TRANSPORT

8.1 Mașină ambalată trebuie să fie depozitată la o umiditate relativă de 80 %, în spații închise, cu ventilație naturală.

8.2 Dacă mașina pentru o lungă perioadă de timp nu va fi utilizată și va fi depozitată într-o cameră neîncălzită, trebuie să eliminați complet apa din mașină:

- Deconectați mașina de la sursa de alimentare prin scoaterea ștecherului din priză;
- Deconectați mașina de la rețeaua de alimentare cu apă, furtunul de alimentare de la robinetul de apă;
- Scoateți furtunul de evacuare de la evacuare și puneți-l într-un rezervor pentru a îndepărta apa rămasă în furtunul;
- Goliți apa din filtru, în conformitate cu 7.3.2 și înclinați ușor mașina înainte pentru îndepărtarea completă a apei.

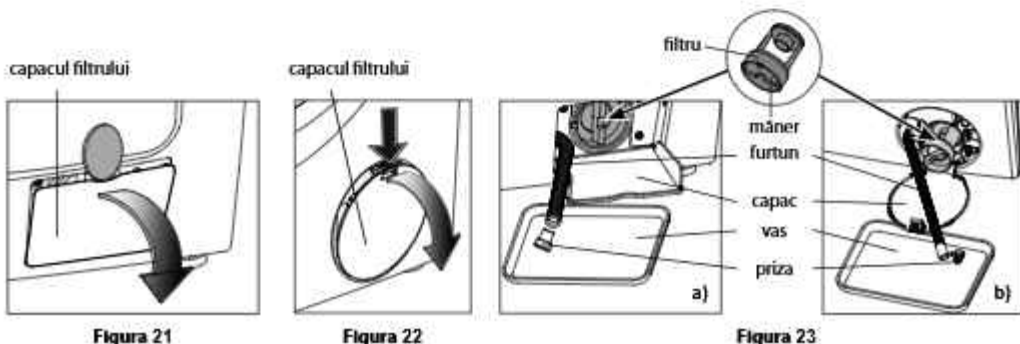

8.3 Înainte de a transporta mașina, trebuie să:

- scoateți apa din mașină în conformitate cu punctul 8.2;
- montați șuruburile de blocare, șabele, complet cu bucșe (vezi 3.1.2 în ordine inversă) pentru a preveni deteriorarea rezervorului.

ATENȚIE! Nu forțați forța excesivă atunci când răsuciți șuruburile de blocare pentru a evita ruperea.

8.4 Transportul mașinii trebuie să fie în poziție de lucru (pe verticală) pe orice fel de autotransport acoperit, fixat bine.

NU expuneți mașina la șoc în timpul încărcării și descărcării.

9 REMEDII DE DEPANARE

9.1 Defecțiunile, care pot fi eliminate de către consumator sunt prezentate în Tabelul 3.

9.2 Dacă problemele, enumerate în Tabelul 3 nu se rezolvă, și dacă pe displeiul apare «F2», «F3», «F4», «F5», «F6», «F8», «F9», «F10», «F11», «F12», «F13», «F14», «F15», «F16», «F17», «F18», «F23», «F24», mașina trebuie să fie deconectată de la sursa de alimentare, opriți alimentarea cu apă și apelați inginerul de service.

9.3 Atunci când solicitați servicii, trebuie să specificați modelul și numărul de serie al mașinii.

9.4 Înainte de oprire a funcții «Aquatop» (afișat «F15»), se pot scurge cantități mici de apă din mașina.

10 UTILIZAȚIA

10.1 Materialele folosite pentru ambalajul mașini pot fi reciclate și refolosite în cazul în care vor ajunge la puncte de colectarea de materii secundare.

ATENȚIE! Nu permiteți copiilor să se joace cu materialele de ambalare, există un risc de sufocare, încurcându-se în foale de plastic.

10.2 Mașina destinată pentru utilizarea trebuie să fie făcută inutilizabilă prin tăierea cablului de alimentare, și rupere a dispozitivului de blocare a ușii. Aruncați mașina, în conformitate cu legislația țării.

11 GARANȚIA ȘI ÎNȚEȚINEREA MAȘINII

11.1 Perioada de garanție a mașinii este de 3 ani.

Perioada de garanție se calculează de la data de vânzare, și în lipsa de vânzare a mărcii - de la data fabricației, numărul de serie specificat în produs.

11.2 Garanția nu acoperă:

- Pentru repararea de către persoane care nu sunt incluse în lista organizațiilor de servicii;
- Când folosiți produsul în toate tipurile de mașini care se deplasează;
- Când nu au fost îndeplinite condițiile de instalare, conectare, exploatarea, precum și cerințele de siguranță prevăzute în manualul de instrucțiuni;
- Pe eșecuri și deteriorarea mecanică, chimică și termică a mașinii și părților acesteia;
- Pentru a îndepărta obiectele străine (monede, agrafe de hârtie, nisip etc.) din pompa și rezervorul mașinii;
- Defecte sau daune cauzate de condiții extreme sau de forță majoră (incendii, calamități naturale, etc.), precum și a animalelor domestice, insecte și rozătoare.

11.3 Controlul mașinii în perioada de garanție este gratuit. Livrare pentru repararea garantată și după reparațiile se efectuează de către organizațiile care efectuează reparații de garanție.

Dacă verificarea nu a confirmat defectul mașinii, costurile de transport sunt plătite de către proprietar în conformitate cu lista de prețuri a serviciilor.

În cazul unui deficit din cauza unor încălcări ale condițiilor de funcționare a mașinii costurile de repararea și transport sunt plătite de către proprietar în conformitate cu lista de prețuri a serviciilor.

ATENȚIE! Producător (vânzătorul) nu este responsabil pentru daunele pentru viața, sănătatea sau proprietatea consumatorului cauzate de eșecul de instalare, conectare și funcționare a produsului.

Drepturile și obligațiile consumatorilor, retailerul și producătorului sunt reglementate prin Legea «Cu privire la protecția drepturilor consumatorilor».

11.4 Întreținerea și repararea mașinii pentru durata de servicii trebuie să fie efectuată de către un inginer de service calificat.

11.5 Montarea, instalarea și conectarea mașinii la rețeaua de alimentare cu apă și curent este efectuată de către consumator.

11.6 Informații despre locurile Serviciului trebuie să cereți de la organizație care a vândut mașina, de asemenea ca și pe listă de furnizori de servicii, care este inclusă în pachet, sau pe site-ul www.atlant.by.

ATENȚIE! Cereți ca mecanic de servicii să completeze Tabelul 4 (vezi pagina 86) pentru toate lucrările efectuate pe parcursul duratei de viață a mașinii.

Tabelul 3

| Problema | Cauza posibilă | Soluție |
|--------------------------------------------------------------------------------------------------------|--------------------------------------------------------------------------------------------------------------------------------------------------------------------------------------------------------------|------------------------------------------------------------------------------------------------------|
| Mașina nu merge. Indicatoarele nu se aprind | Lipsește tensiunea în rețeaua electrică | Verificați tensiunea de alimentare electrică în priză, prin conectarea unui aparat electric |
| | Nu există nici un contact între cablul de alimentare al mașinei și priză | Băgați bine ștecherul în priză |
| | Nu este apăsat butonul de alimentare | Porniți mașina, apăsând pe butonul Start |
| Nici un program nu este executat (pe display — door, dr) ●●●●● ¹⁾ ●●●●● ²⁾ | Ușa nu este închisă | Închideți etans ușa mașinii până la un clic de fixare |
| Apa se scurge din cuva pentru detergenți | Cuva pentru detergenți nu a fost închisă etanș | Închideți etanș cuva pentru detergenți |
| | În cuva pentru detergenți s-au întărit rămășițe de detergent praf sau capacul compartimentului s-a obturat | Înlăturați resturile întărite de detergent praf, spălând cuva sub un jet de apă caldă conform 7.1.2 |
| Mașina se umple și scurge mereu apă (pe display — F5) | Furtunul de evacuare montat necoresct | Montați furtunul de evacuare în conformitate cu 3.4.4 – 3.4.6 |
| | Partea liberă a furtunului este imersă în apă. | Scoateți furtunul de evacuare din apă |
| Mașina nu se umple cu apă (pe display — F5) ●●●●● ¹⁾ ●●●●● ²⁾ | Nu curge apă din robinet | Verificați dacă este apă rece, dați drumu la robinet |
| | Nu este deschis robinetul | Deschideți robinetul |
| | Este infundat furtunul de alimentare cu apă | Eliberați furtunul de alimentare |
| | Filtru în furtunul de alimentare sau în filet conector a solenoidului este infundat | Deconectați mașina de la curent electric și de la sursă de apă. Curățați filtrele conform 7.2. |
| Nu scurge apa (pe display — F4) ●●●●● ¹⁾ ●●●●● ²⁾ | A fost activat sistemul de protecție la scurgerea apei în furtunul de admisie (dacă este cazul) | Schimbați furtunul de aprovizionare cu apă |
| | Furtunul de evacuare nu este montat corect | Montați furtunul de evacuare în conformitate cu 3.4.4 – 3.4.6 |
| | Furtunul de evacuare este strâns | Eliberați furtunul de evacuare |
| | S-a infundat filtru pompei | Curățați filtrul pompei conform 7.3.2 – 7.3.4 |
| Nu se efectuează centrifugarea (pe display — F4) ●●●●● ¹⁾ ●●●●● ²⁾ | Canalizarea este infundată | Curățați canalizarea |
| | Centrifugarea este stinsă | Selectați viteza centrifugării |
| | Ați folosit un detergent necoresct, care a produs prea multă spuma | Selectați și porniți programul „Limpezire” |
| Mașina vibrează și face zgomot | Nu ați folosit recomandările punctului 6.1.3. Rufele s-au concentrat într-o parte al cilindrului | Îndepliniți recomandările punctului 6.1.3. Aranjați lucrurile în cilindru în mod uniform |
| | Nu au fost scoase toate șuruburile și tușișele pentru deplasarea | Demontați toate șuruburile și tușișele pentru deplasarea în conformitate cu 3.1.2 |
| | Mașina nu a fost nivelată bine sau nu au fost strânse bine contrapiulițele de pe suport. | Nivelați bine mașina și strângeți contrapiulițele de pe suport, în conformitate cu 3.2.2 |
| Nu se deschide ușa după terminarea spălării | Foarte puține rufe în tambur (tamburul este puțin încărcat - de exemplu, un singur halat de baie) sau lucrurile voluminoase (cearceafuri, fețe de masă etc.) sunt concentrate doar într-o parte a tamburului | Aranjați în mod uniform lucrurile în tambur, în conformitate cu 6.1.3 |
| | Nu s-a deblocat ușa | Așteptați alarma sonoră după terminarea spălării |
| Rezultatul centrifugării nu este satisfăcător, rufe nu sunt suficient centrifugate | Lucrurile nu sunt aranjate în cilindru în mod uniform | Aranjați lucrurile în mod uniform când încărcați mașina |
| | Programul de spălare sau viteza de centrifugare selectat necoresct | Selectați programul în conformitate cu tipul țesăturii, sau alegeți viteza de centrifugare mai mare. |
| | S-a declanșat sistemul electronic de control al dezechilibrului, limitând sau întrerupând centrifugarea din cauza distribuției neuniforme a rufelor în tambur | Aranjați în mod uniform lucrurile în tambur, în conformitate cu 6.1.3 |
| Pornirea repetată a procesului de centrifugare. Majorarea timpului unui ciclu de spălare | S-a declanșat sistemul electronic de control al dezechilibrului, care tinde să distribuie uniform rufe în tambur | Rufe trebuie întotdeauna să fie încărcate în conformitate cu punctul 6.1.3 |

| Problema | Cauza posibilă | Soluție |
|----------------------------------------------------------------------------------------------------------------------------------------------------------------------------------------------------------------------------------------|------------------------------------------------------------------------------------------------------------------------------------------------------------------------------------------------------------------------------------------------------------------------------------------------------|--------------------------------------------------------------------------------------------------------------------------------------------------------------------------------------------------------------------------------------------------------|
| Majorarea timpului unui ciclu de spălare | S-a declanșat sistemul electronic de control al spumei - în mod automat se adaugă mai multe clătiri și pauze pentru a elimina spuma. Utilizarea unui detergent care nu este conceput pentru mașinile de spălat automate, cu formare excesivă a spumei sau în cazul utilizării excesive a acestuia | Reduceți cantitatea detergentului pentru următoarea spălare, înlocuiți produsele de spălare sintetice |
| Prea mult detergent rămâne în tavă pentru detergent | Presiunea de apă insuficientă (sub 0,05 MPa) | Oprțiți mașina și apălați la serviciile locale de aprovizionare cu apă |
| | Filtru în furtunul de aprovizionare sau în filet conector al solenoidului este înfundat | Curățați filtrele în conformitate cu 7.2. Deconectați mașina de la curent electric și de la robinet |
| | Ați folosit un detergent scăzut | Schimbați detergentul |
| Spumarea abundentă în timpul spălării, spuma a umplut întregul tambur și a ieșit din sertarul de detergent. („END – DOSA” sau „end – dos” clipește pe afișaj la finalizarea spălării) ●●●●● ¹⁾ ●●●●● ²⁾ | A fost utilizat un detergent cu spumă ridicată care nu este potrivit pentru mașinile de spălat automate | Se recomandă să faceți o spălare suplimentară selectând programul „Clătire” cu adăugarea de 15 până la 20 ml de balsam pentru eliminarea posibilelor reziduuri de detergent |
| | Supradozaj de cantitatea de detergent | Reduceți doza de detergent la următoarea spălare |
| Descărcarea prematură a echipamentului de tratare specială, prezența apei în tava din compartiment pentru tratarea specială după terminarea spălării | Când se utilizează detergent pulbere, perdeaua (vezi Figura 15) este deschisă, dar nu este împinsă până la opritor (vezi Figura 16) – a avut loc scurgerea prematură a echipamentului special de tratare | Împingeți perdeaua până la capăt în conformitate cu 6.2.6 (vezi Figura 16) |
| | Capacul din tavă este înfundat cu resturile de detergent | Este necesar să aruncați apa din recipient. După care să spălați recipientul pentru detergent în conformitate cu 7.1.2 |
| Semne de detergent pe rufele spălate | Detergentul conține fosfați care nu se dizolvă în apă | Limpeziți rufe, selectați și porniți programul „Limpezie” |
| Rufe nu sunt destul de curate după spălare | Încărcare maximă depășită | Încărcați mașina conform normelor de încărcare (vezi Anexa) |
| | Cantitatea de detergent insuficientă | Măriți cantitatea detergentului conform recomandărilor a producătorului de detergent |
| | Programul selectat greșit | Selectați program conform tipului de țesătură, gradul de murdărie |
| Apă sub mașina | Încheietură furtunului de aprovizionare cu apă nu este hermetică | Verificați montajul filtrului, a piulițelor (nu trebuie să fie strâmbe). Înșurubați bine piulițele |
| | Furtunul este rupt | Cereți schimbarea furtunului de evacuare la servicii profesionale |
| | Rufe s-au prins între ușa și garnitura de cauciu | Oprțiți mașina, deschideți ușa, scoateți rufe care s-au prins, închideți ușa. Porniți mașina, selectați programul și apăsați butonul START/PAUZA |
| | Filtru pompei montat necorect | Fixați mineralul filtrului |
| Mașina nu funcționează, programul de spălare s-a oprit (pe display — F7) ●●●●● ¹⁾ ●●●●● ²⁾ | Abaterea frecvenței de curent alternativ (mai mult de ± 1) a alimentării de la rețeaua admisă | Deconectați mașina de la rețea. După ceva timp, porniți mașina și selectați un program de spălare. Când apare din nou „F7” este necesar să contactați compania de furnizare a energiei locale pentru a asigura performanța stabilă a rețelei electrice |

¹⁾ Indicație în zona de avarie pentru CMA 50Y88-XXX, CMA 50Y108-XXX, CMA 60C88-XXX, CMA 60C108-XXX, CMA 60Y88-XX, CMA 60Y108-XX, CMA 60Y128-XX, CMA 70C88-XX, CMA 70C108-XX, CMA 70C128-XX, CMA 70C148-XX;

²⁾ Indicație în zona de avarie pentru CMA 40M89-XX, CMA 40M109-XX, CMA 50Y89-XX, CMA 50Y109-XX, CMA 60Y89-XX, CMA 60Y109-XX, CMA 70Y109-XX, CMA 70C89-XX, CMA 70C109-XX.

Notă — ● – indicatorul clipește, ○ – indicatorul este oprit.



AVTOMAT KIR YUVISH MASHINASI

Hurmatli xaridor!

Avtomatik kir yuvish mashinasini xarid qilishda (bundan buyon matnda — mashina) uning kafolat kartasining to'g'ri to'ldirilganligi, uni sotayotgan tashkilot shtampi borligi, hamda uning sotilish sanasini yirtib beriladigan talonlarda mavjudligini tekshirib oling.

Yig'imni tekshiring va mashinada ko'zga tashlanadigan shikastlarning yo'qligiga ishinch hosil qiling.

Mashinaning ishga tushirilishi va undan foydalanishga doir qo'llanmani diqqat bilan o'rgangan holda, Siz uni to'g'ri va xavfsiz ishga tushirishingiz mumkin. Mashinaning xizmat muddatiga qadar undan foydalanish qo'llanmasini saqlab qo'ying.

ZAO «ATLANT» buyumlarini ishlab va dizayn, ishlab chiqarish kafolati menejment tizimi STB ISO 9001-2015 talablariga javob beradi va Loyiqlikni tasdiqlash Belarus Respublikasi Milliy tizim ro'yxatida BY/112.05.01. 002.01 00923 son bilan qayd qilingan.

Ishlatish bo'yicha qo'llanma turli xil modeldagi mashinalar uchun ishlab chiqilgan. Ishlatish bo'yicha qo'llanmaning ilovasi bor, unda mashinani boshqarish va uning ishlatilish xususiyatlari ham bor.

Mashina modelida so'nggi raqamlar (shartli ravishda «-XX» yoki «-XXX») bajarish raqamini bildiradi, ularning hammasi filtrning yuqori qopqog'ida joylashgan kafolat kartasida va mashina tablichasida ko'rsatilgan. Modelning bajarilishi konstruktiv yechimlari bilan ajralib turadi.

Jadvalda hamda kafolat kartasida mashinaning seriya raqami yozib qo'yilgan. Mahsulot ishlab chiqarilgan hafta va yilini aniqlash bo'yicha ma'lumot kafolat kartasida ko'rsatilgan.

1 UMUMIY MA'LUMOTLAR

1.1 Suratga mashina to'qimachilik mahsulotlarini, sport poyafzalini past ko'piklanadigan sun'iy kir yuvish vositalari yordamida yuvish uchun mo'ljallangan, shuningdek, maishiy sharoitlarda chayish va siqish uchun moslashtirilgan. Mahsulotlarni qayta ishlab bo'yicha barcha operatsiyalar avtomatik tarzda berilgan vazifaga ko'ra amalga oshiriladi.

1.2 Mashina faqat maishiy yumushda foydalanish uchun mo'ljallangan. Mashinadan tijorat, sanoat, ishlab chiqarish (restoran, kafe, idora, bolalar bog'chasi, sanatoriya, umumiy yashash joylari va b.) maqsadida foydalanilsa, kafolat majburiyatlarini amal qilmaydi.

1.3 Mashinaning asosiy va butlovchi qismlari 1 — suratda, gabarit hajmlari esa 2 — suratda ko'rsatilgan.

1.4 Ta'minlash kompleksiga qo'yidagilar kiradi: qo'shimcha buyumlar, foydalanish uchun qo'llanma ilovasi bilan birga, servis xizmatlari ko'rsatish tashkilotlar ro'yxati, kafolat kartasi va mashina energetik samaradorligi yorliq'gi (so'ngra — yorliq).

Kafolat kartasida mashinaning texnik reglamentlarga mos keladigan belgilari keltirilgan, jadvallarda esa mashina ko'rsatkichlarining texnik ro'yxati va ehtiyoj qismlari soni to'g'risidagi ma'lumot joylashtirilgan.

1.5 Mashina ishlagan vaqtida uning darazasi orqali suvning darajasini ko'z bilan aniqlab bo'lmaydi, shuningdek, kir yuvishning zamonaviy texnologiyalari qo'llanilgan, bular esa, suv va elektr energiyasizlaning eng kam miqdorda iste'mol qilinishida kir yuvishning eng yuqori ko'rsatkichlariga ega bo'lishdir.

1.6 Mashinada elektron tizimni nazorat qilish ko'zda tutilgan, bu esa kirning barabanda har safargi siqish — quritish jarayonida vibratsiyalar va shovqinning ko'payib ketishini oldini olgan holda uning tekis joylashishini tartibga soladi.

Bundan tashqari, mashinada kir yuvish kukunining haddan tashqari dozasi yoki qo'l kir yuvish uchun yuvish vositasidan foydalanganda ortiqcha ko'pik paydo bo'lishini aniqlab uni bartaraf qiladigan ko'pik paydo bo'lishini nazorat qiluvchi elektron tizim nazarda tutilgan.

1.7 Mashinada (modelidan qat'iy nazar) suvni chiqarib yuborish shlangiga himoya tizimi ko'zda tutilgan, bu esa suvning chiqishi vaqtida shlangning shikastlanishida suvning vodoprovoddan mashinaga suv yetkazib berish to'xtatiladi va kir yuvish to'xtatadi.

1.8 Mashina ichidagi suvning oqib ketishi uchun o'rnatilgan qo'shimcha himoya tizimi «Akvastop» —A— harfi bilan belgilangan. Himoya



suv oqizish shlangi (filtr va shayva bilan jamlamada)* kronshteyn qalpoqcha (MAX belgisi bilan)*



suv oqizish shlangi (himoya tizimi bilan)* tiqin pardacha* qalpoqcha*

* Mashina modelidan qat'iy nazar jamlama ichida mavjud.

1-surat

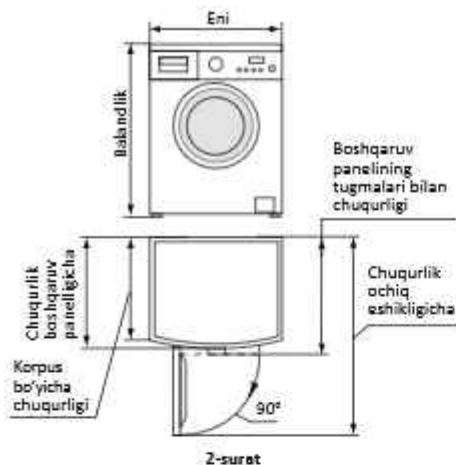

2-surat

tabiiy ofat va sh.k.), uy hayvonlari, xasharotlar va kemiruvchilarning ta'siri natijasida unga yetkazilgan nuqsonlar va zarar uchun (shu jumladan kefolat muddatida) javobgarlikka ega emas.

2 XAVFSIZLIK TALABLARI

2.1 Mashina — elektr jihozi, shu sababli uni ishga tushirishda elektrdan himoyalashning umumiy qoidalariga amal qilish lozim.
2.2 Uskuna past darajadagi jismoniy, hissiyotli yoki aqliy noqisliklari mavjud bo'lgan shaxslar (shuningdek, bolalar), yohud ularning yetarli darajada malakaga ega emasliklari, shuningdek ularning javobgar shaxslar nazorati ostida ishlatishga haqli emaslar.

Bolalarga uskunani o'yinchoq qilishlariga yo'l qo'ymaslik lozim.
Boalar mashina ustiga chiqishi, uni ustida yoki ichida o'ynashlariga yo'l qo'ymang.
2.3 Mashina elektr tokidan zararlanishdan himoyalash bo'yicha I klassga tegishli.

2.4 Yerga ulanish kontakti bilan ikki yo'lakli rozetka mashina uni elektr tarmog'idan favqulodda uzilish joyida bo'lishi lozim.
2.5 Jihozni elektr tarmog'iga ulashdan oldin elektr ta'minoti shnuri va vilkasi shikastlanishi borligi yoki yo'qligini ko'z bilan qarab tekshirib chiqish lozim. Shnur ogilmagan va siqilmagan bo'lishi kerak.

Elektr ta'minoti shnuri shikastlanganda u, xavf tug'dirmasligi uchun, ishlab chiqaruvchi korxonada xodimlari, servis xizmati xodimlari yoki boshqa shunga o'xshash malakali xodimlar tomonidan almashtirilishi lozim.

2.6 Mashina og'ir bo'lganligi sababli, xavfsizlik choralariga mashinani tashish va bir joydan boshqa joyga ko'chirish vaqtida rioya qilish lozim.

DIQQAT! Kir yuvish mashinasi ustiga chiqmang, kir yuvish mashinasidan poya, ustuncha va hok. sifatida foydalanmang.

Mashinani atrof — muhit ta'siriga tushmasligi uchun binodan tashqarida o'rnatish **MAN ETILADI**.

Mashinani plastmassa tiqinlarni o'rnatmasdan 3.1.2 ga ko'ra o'rnatmaslik **MAN ETILADI**.

DIQQAT! Mashina tagiga qo'l, metall narsalarni tiqmang, aylanib turgan barabanga qo'l tegizmang.

2.7 Mashinani sovuq suv tarmog'iga ulashda faqatgina jamlama ichida mavjud bo'lgan suv oqizish yangi shlangidan foydalanish maqsadga muvofiq.

Mashinani sinishi, yonib ketishi va portlab ketishiga olib kaluvchi zaharli gazlarni chiqara oluvchi mavjud bo'lgan tarkibida erituvchilarni ishlatish **MAN ETILADI**.

DIQQAT! Mashinaning ichiq eshigiga eshikni mustahkamlovchi kronshbeyning sinib ketmasligi uchun suyanmang.

2.8 Kir yuvish jarayonida mashinaning derazasiga tegish mumkin emas, u qiziydi va kuyishga olib kelishi mumkin.
2.9 Kir yuvilishning so'ngida mashinani o'chirish va uni elektr tarmog'idan uzish, vilkani rozetkadan olish va suv yetkazib berish kranini yopish lozim.

Elektr va yong'in xavfsizligini ta'minlash maqsadida quyidagilarni amalga oshirish MAN ETILADI:

- tok yuklanmalaridan himoya etilmagan elektr tarmog'iga ulash;
- yerga ulanish kontaktisiz mashinani rozetkaga ulashda foydalanish;
- mashinadan foydalanishda o'tkazuvchilar, ko'p o'rinli (ikkita yoki undan ortiq ulanish joylari mavjud) rozetkalar va uzun shnurlardan foydalanish;
- quvvat shnurini tortib, mashinani elektr tarmog'idan o'chirish;
- ishlayotgan mashinaga ho'l qo'l bilan tegib, quvvat shnuridan vilkani ulash yoki sug'urish;
- mashinani oqar suvda yuvish;
- mustaqil ravishda tuzatish va mashina konstruksiyasiga va uning suv va elektr ta'minotiga o'zgartirishlar kiritish mashinaning jiddiy shikastlanishiga va uni kafolatli tuzatishga olib keladi. Tuzatish servis xizmatining malakali mexanigi tomonidan amalga oshirilishi lozim, negaki malakasiz tarzda tuzatilgan mashina xavf — xatar manbasiga aylanadi.

2.10 Mabodo mashina ishlashi vaqtida elektrlik shovqini, tutashi va h.k. kabi nosozliklar paydo bo'lishida mashinani zudlik bilan elektr tarmog'idan vilkani rozetkadan o'chirish lozim, suv yetkazib berish kranini ham o'chirish va servis xizmati mexanigini chaqirish lozim. Yong'in chiqishida mashinani zudlik bilan elektr tarmog'idan o'chirish, suv yetkazib berish kranini o'chirish va yong'inni o'chirish

choralarini ko'rish va o't o'chirish xizmatini chaqirish lozim.

2.11 Mashinaning maishiy sharoitlarda xizmat ko'rsatish muddati 10 yil.

DIQQAT! Mashinaning xizmat qilish muddati tugagach, ishlab chiqaruvchi uning xavfsiz ishlashini kafolatlamaydi. Keyingi safar ishlash xavfli bo'lishi mumkin, negaki bu holatlarda elektr va yong'in holatlari materiallarning eskirish va mashinaning asosiy qismining yeyilishi kelib chiqishi mumkin.

3 MASHINANI ISHGA TAYYORLASH

3.1 O'RNATISHGA TAYYORLASH

3.1.1 Mashinani qadoqlovchi materiallardan bo'shatish (polietilen plyonka, penopolistirof qismlar) ajratish. Himoya plyonkasini displeydan olish (agar bor bo'lsa).

DIQQAT! Mashinaga shikast yetmasligi uchun, 1-suratda ko'rsatilganidek, uning tortmasi, eshigi yoki zichligichdan ushlagan holda joyda-joyga ko'chirmang.

3.1.2 Mashinani boshqa joyga o'tkazish uchun bak (idish) qullash vintlari bilan ta'minlangan.

3-rasmga muvofiq 4-ta vintni gaykali kalit (klyuch) yordamida bo'shatib olib, rezinali va plastmassali vtulka (buramalar)ni chiqarib olish kerak bo'ladi. Ochiq qolgan joylarni 4-rasmga muvofiq, komplektga qo'shib berilgan plastmassali tiqin (zaglushka)lar bilan yopish kerak bo'ladi.

DIQQAT! Agar-da vintlarni chiqarib olishda plastmassali vtulka (buramalar) mashina ichida qolib ketgan va uni chiqarib olish imkoniyati bo'lmasa, 4-rasmga muvofiq orqa panelni krestikli otvortka yordamida echib olib, ichidan plastmassali vtulka (buramalar) ni chiqarib olish kerak. Panel joyiga qayta o'rnatib qo'yiladi.

Mashinani keyinchalik boshqa joyga qo'chirish ehtimolini hisobga olib, vint, shayba va vtulka (burama) larni saqlab qo'yish lozim.

DIQQAT! Mashina korpusining zarar ko'rmasligini oldini olish uchun, o'rnatilgan qullagich vintlar, rezinali va plastmassali vtulka (buramalar) bilan mashinani yoqish ta'qiqlanadi.

3.2 MASHINANI O'RNATISH

3.2.1 Mashina mustahkam, tekis, toza va quruq yuzaga o'rnatilishi kerak. Polning yumshoq to'shamasi (gilam, penopoliuretan qoplama va h.k.lar) ga o'rnatilishi uning vibratsiyasi kuchayishiga va yong'in xavfining yomonlashiga olib kelishi mumkin.

Taxta polga mashinani o'rnatishda taxtadan tayyorlangan materiallarni 15 mmdan kam bo'lmagan polga mahkamlash lozim. Mashinaning taxta polda yaxshiroq ishlashi uchun uni binoning chetrog'iga o'rnatish maslahat beriladi.

3.2.2 5 rasmga muvofiq ang muhimi oldingi boshqariladigan tirgaklarni burab chiqarib yoki burab kirgizib mashinani sathga ko'ra qat'iyon gorizontal holatda o'rnatish: tirgakdagi kontrgaykalarni gayka kaliti bilan bo'shashtiring, tirgak balandligini tartibga soling, kontrgaykalarni mahkamlab qo'ying. Mashina sathga ko'ra noto'g'ri o'rnatilganligi yoki kontrgaykalalar yetarli darajada mahkamlanmaganligi keyinchalik mashina ishlaganda tebranish va ortiqcha shovqin manbai bo'lib qo'lishi mumkin.

DIQQAT! Mashinaning maksimal tarzda ishlashini amalga oshirish uchun tutqichlarning aylanishi minimal miqdorda bo'lishi lozim.

3.3 ELEKTR TARMOG'IGA ULANISH

DIQQAT! Mashina yerga ulangan bo'lishi lozim.

3.3.1 Mashina elektr tarmog'iga ruxsat etilgan oqimi kamida 16 A bo'lgan topraklama kontakti bo'lgan alohida ikki kutupli rozетка orqali ulanishi kerak. Chiqish qismiga kamida 1,5 mm² kesimli mis o'tkazgichli yoki kamida 2,5 mm² kesimli alyuminiy o'tkazgichli uch simli kabel ulanishi kerak, maksimal oqim uchun mo'ljallangan alohida avtomatik elektr tarmoqlarini himoya qilish moslamasi orqali ulangan bo'lishi kerak (ish oqimi) 16 A va qochqin oqimi 30 mA.

Agar rozetkada ko'rsatilgan simi kirish joyi, o'rnatilgan avtomatik himoya moslamasi bo'lmasa yoki mashinani o'rnatish joyidan olib tashlangan bo'lsa, elektr tarmog'ini qayta ishlash va avtomatik himoya moslamasini, rozetkasini o'rnatish kerak. Yuqoridagi talablarga muvofiq ish malakali xodimlar tomonidan amalga oshirilishi kerak.

Yerga ulashni gaz, isitish, vodoprovod yoki kanalizatsion qurilma orqali o'tkazish **MAN ETILADI**.

DIQQAT! Ishlab chiqaruvchi (sotuvchi) ulanish qoidalariga rioya qilinmagan vaqtidagi sog'liqqa yetkazilgan zarar va mulkiy zarar uchun javobgarlikni o'z zimmasiga olmaydi.

3.4 SUV YETKAZIB BERISHGA (VODOPROVOD) VA KANALI-ZATSIYAGA ULANISH

3.4.1 Mashina faqatgina sovuq suv yetkazib berish tarmog'iga 3/4 dyuyimli kesik patrubka orqali yetkazib berish kraniga ulanadi.

3.4.2 Mashinani suv quvuriga ulashdan avval quyidagi ishlarni bajarang:

— suv yuvishi kranini ochish va suvning oqib ketishini amalga oshirish, bu esa trubadagi qum va loyqalarni, zanglarni yuvilib ketishi

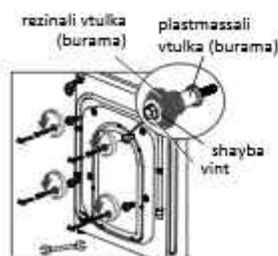

3-surat

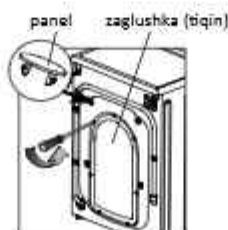

4-surat

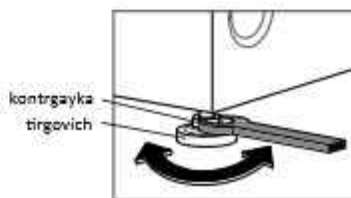

5-surat

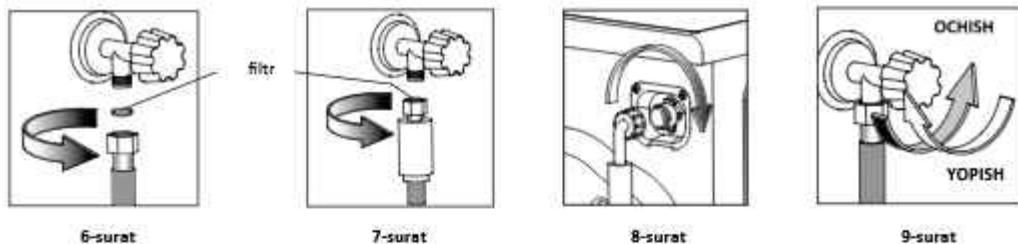

uchun bajariladi;

- 6–suratga muvofiq quyish shlangidagi yoki 7–suratga muvofiq himoya tizimi mavjud quyish shlangidagi (butlanishiga bogʻliq ravishda) sugʻichning toza ekanligini tekshirish kerak;
- suv oqizish shlangini kesilgan patrubkaga suvni yetkazib berish krani 6- va 7–suratga koʻra gaykani qoʻl bilan mahkam ushlash orqali amalga oshiriladi;

3.4.3 Kir yuvish vaqtida suv yetkazib beruvchi kran 9 – suratga koʻra toʻliq ochilgan boʻlishi lozim.

3.4.4 Toʻkish shlangi 10 rasimga muvofiq pol sathidan 60 dan 90 sm gacha balandlikda turishi kerak. Shlangni kronshteynlardan chiqarib olish yoki shlangni mahkamlash kronshteynlarini mashinaning orqa devoridan olib tashlash mumkin emas. Mazkur talablarga rioya qilinmaganida mashinaning ishlash qobiliyati buziladi.

3.4.5 Suvni oqizib yuborish uchun kanalizatsiyaga mashinaning oqizish shlangi toʻgʻridan – toʻgʻri ulanadi, sifonning (tarnov) kanalizatsiya trubasidan ichki diametri 40 mm dan kam boʻlmagan diametri trubga oʻrnatiladi, bunday diametri trubga suvning qayta mashinaga oqib ketmasligini oldini olish maqsadida foydalaniladi.

Oqizish shlangi sifonga patrubka bilan 11 – suratga koʻra toʻgʻridan – toʻgʻri ulanadi.

3.4.6 Suvni rakovinaga yoki vannaga oqizishda 12 – suratga koʻra, egilgan joyini mashina jamlamasi ichidagi maxsus kronshteyn bilan mustahkamlash lozim. Shlang suvga solinmasligi lozim.

DIQQAT! Oqizuvchi va tortuvchi shlanglar vodoprovod va kanalizatsiyaga ulanganidan keyin egilmasligi va buralib qolmasligi lozim.

3.4.7 Mashinani vodoprovod va kanalizatsiyaga ulanishidan keyin shlanglarning garmetik tarzda ulangan joyi quruq boʻlishini tekshirish lozim.

4 BIRINCHI ULANISH

4.1 BIRINCHI KIR YUVISH

4.1.1 Har bir mashina ishlab chiqaruvchida sinovdan oʻtadi, shu sababli mashinada ortiqcha suv miqdori boʻlishi kerak emas. Mashinani ichidan tozalash uchun birinchi kir yuvishni kimchi solmasdan yuvish lozim.

4.1.2 Birinchi kir yuvishni "PAXTA" dasturini va 90 °C lik haroratni oʻrnatib amalga oshiring (ilovaga qarang).

DIQQAT! Birinchi marta kir yuvishda 2 tarnovning 14,15- suratlarga koʻra, kir yuvish ishlab chiqaruvchisidan berilgan tavsiyaga amalga qilingan holda, kirning yarimi solinishi kerak.

4.2 KIRNI YUVISHNI BOSHLAGHDAN AVVAL BERILADIGAN UMUMIY TAVSIYALAR

4.2.1 Mashinani ishga tushirishdan avval vodoprovod suvi kranini ochish va suvni oqiza turib, suvning zang, qum va h.k.lardan ozod koʻrish lozim.

DIQQAT! Ushlab chiqaruvchi (sotuvchi) kir yuvishning sifati (shuningdek, ishga tushirishning kafolatli muddatida ham), kamchiliklar va mashinaning zang, qum, toʻpon sababli ishdan chiqishida javobgarlikni oʻz zimmasiga olmaydi.

4.2.2 Suvni quyish va oqizib yuborish shlanglarining toʻgʻri oʻrnatilganligini tekshirish (3.4.ga qarang).

Agar mashinadan uzoq vaqt mobaynida foydalanilmasa, gaykani boʻshatib, shlangni suv berish kranidan uzib turgan holda, suv quyish shlangidagi turib qolgan suvni toʻlib tashlash lozim. Suvni quyish shlangi 3.4.2. bandga muvofiq vodoprovodga va mashinaga ulansin.

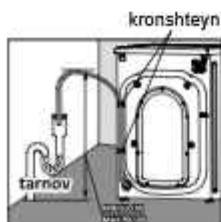

10-surat

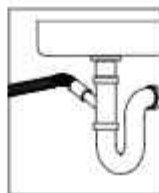

11-surat



12-surat

4.3 OVOZLI SIGNALIZATSIYA

4.3.1 Ovozli signal mashina ishining boshlanishi va oxirini tartibga soladi, shuningdek bunday tovush uning ishlatilishi vaqtidagi funksiyalarning tanlangan dasturlar tugmasining qo'qqidan bosilib ketishi tufayli sodir bo'ladi

5 ISHLASH TARTIBI

5.1 Kirni tayyorlash va mashinaga solish (6.1 ga qarang).

Barabanning ichini tekshirish, uy hayvonlari bormi – yo'qligini tekshirish.

Agar mashinada eshikni yopilib qolishini oldini oluvchi to'suvchi moslama ko'zda tutilgan bo'lsa, uni oldindan olib qo'ygan holda, mashinaning eshigini shiqillagan tovush eshitilgunga qadar zich qilib yoping (5.7. ga qarang).

DIQQAT! Kir baraban chekidan va eshik va mustahkamligich o'rtasida qolishi lozim.

DIQQAT! Sun'iy kir yuvish vositalarini tejash maqsadida, (bundan buyon matnda – SKV), elektr energiyasi va atrof-muhitning ifloslanishini kir yuvish dasturini tanlashda mato turi va uning ifloslanish darajasini ham hisobga oling.

5.2 Mashinadan lotokni surib chiqarib va to'linmalarda, avvalgi yuvishdan keyin SYV (kir yuvish vositasi) va suv qoldiqlarini yo'qligini tekshiring. Agar bor bo'lsa, lotokni 7.1.2 ga muvofiq yuvish lozim.

Mashinaning maxsus katagiga avtomatik tarzda kir yuvishga mo'ljallangan kir yuvish vositasini va maxsus ishlov berish vositasini ham soling (6.2 ga qarang). Sekin eshikni yoping.

Mashinaning ishlash vaqtida mashinadan suvning oqib chiqib ketishi va sochilib ketishini oldini olish maqsadida uning katagini ochish **MAN QILINADI.**

5.3 Vilkaning quvvat olish shnurini rozetkaga ulash va suv yetkazib berish kranini ochish (9 – suratga qarang).

5.4 Mashinani ilovaga ko'ra ishga tushirish. Kir yuvish dasturini tanlash hamda zarur holatlarda asosiy parametrlarni o'rnatish, qo'shimcha funksiyalarni tanlash. Mashinaning ishlashini boshlash uchun START/PAUZA tugmalarini bosish, bu vaqtda signal chalinadi, eshikning bloklash moslamasi ishga tushadi hamda mashina ishlashni boshlaydi.

DIQQAT! Eshikcheni bloklash moslamasi buzilishiga yo'l qo'ymaslik uchun:

- eshikcha avtomatik ravishda blokirovkadan chiqarilma-guncha uni ortiqcha kuch ishlatib ochishga o'rinmang;
- eshikcha ochilib-yopilganda urilishiga yo'l qo'ymang.

DIQQAT! Agar eshikcheni START/PAUZA tugmasi bosilgandan so'ng yoki mashina ishlatilganda ochish mumkin bo'lsa, u holda mashina ishlatishni to'xtatib servis xizmatga murojaat qilish kerak.

Eshikcha bloklash moslamasi buzilganda mashina ishlatilishi **TAQIQLANADI.**

5.5 Yuvishning kalgusi operatsiyasi tugaganidan keyin eshikning bloklash uskunasini o'chiriladi, undan tovush chiqadi.

5.6 Kir yuvilish nihoyalangandan keyin mashinani ilovaga ko'ra o'chirish lozim. Quvvat olish shnuri vilkasini rozetkadan o'chirib hamda suv yetkazib berish kranini yoping.

Mabodo mashina elektr tarmog'idan uzilmagan bo'lsa, unda uchtalik signal har bir minutda besh marta chalinadi.

Eshikni oching va kirni oling. Katakni yangil harakatlar bilan surish lozim hamda mashinaning ichki qismi qurishi uchun eshikni qiya ochiq qoldirish lozim. Mashinada noxush hidlarning paydo bo'lishini oldini olish uchun mashinaning eshigi keyingi kir yuvishgacha ochiq qolishi lozim. Eshikni bloklab yopilib qolishining oldini olishda 5.7 – ga ko'ra ish ko'rish lozim.

DIQQAT! Elektr tarmog'ini quvvatning yetkazib berilishini to'xtatish mashina ishiga ta'sir ko'rsatmaydi: quvvat qaytadan uzatilgan vaqtdan boshlab, mashina o'rnatilgan dastur bo'yicha ishlashda davom etadi.

5.7 YOPILIB QOLISHDAN ESHIKNI BLOKLASH

5.7.1 Eshikni bloklash ba'ti bir mashina turlari uchun uning to'satdan ishga tushib ketishi yoki bolalar tomonidan ishga solinishini oldini olishga qaratilgan. Eshikning yopilib qolishini bloklashda vtulkani 13-suratga ko'ra otvertka yordamida soat strekasi bo'yab aylantirish lozim – vtulka oldinga qarab suriladi hamda eshikni yopilib qolishiga to'sqinlik qiladi. Bloklashni olib tashlash uchun kir yuvishdan avval ishni tekarisidan boshlash lozim.

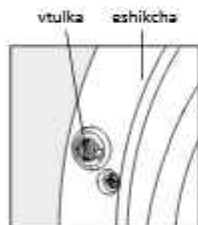

13-surat

6 TAVSIYA VA MASLAHATLAR

6.1 KIRNI MASHINAGA SOLISH UCHUN TAYYORLASH

6.1.1 Kirni yuvishni boshlashdan avval quyidagilarni amalga oshirish lozim:

- ichki va tashqi kiyimlarni ajratish, ya'ni rangli kiyimlarni oqlardan alohida qilish;
- kiyimlarni mato turiga ko'ra yoriqlariga ko'ra (6.3 ga qarang).

Kiyimlarning kir bo'lish darajasiga qarab, dastruni tanlash (ilovaga qarang):

- Kiyimning yangil kir bo'lishida unda noxush hid paydo bo'ladi, dog'lar unchalik bilinmaydi;
- kiyimning o'rta qismida kir bo'lishida dog'lar bilinadi va/yoki dog' ko'rinadi;
- juda ham kir bo'lib ketgan vaqtda kiyimda dog'lari yaqqol ko'zga tashlanadi.

Ba'ti bir dog'lar (o'tdan takkan, sharikli ruchkalardan, o'simlik moyi, boyoq va h.k.lar) oddiy mashinada yuvilsa yetarli darajada toza bo'lmaydi. Shu sababli ularni mashinada yuvishdan oldin qo'lda tozalaydilar. Ularni dastavval unchalik sezilarli bo'lmagan joylarda boshlaydilar, chetdan tozalashni boshlab, uning markaziga qadar boradilar.

DIQQAT! Yangi rangli kirni uning rangi chiqishi mumkinligi hisobga olgan holda boshqa kiyimlar bilan qo'shib yuvish tavsiya etilmaydi. Oq kiyimlarni alohida yuvish lozim.

6.1.2 Barabanga kirni solishdan oldin quyidagilarni amalga oshirish lozim:

- kiyim cho'ntaklarining bo'sh ekanligini tekshirish, himoyaning yirtigan qismlari, yopqichlar, kamar, to'qa va ilmoqlarning

yopilganligini tekshirish, ketishi qiyin bo'lgan dog'larning avvaldan ketkazilganligini ham tekshirish lozim;

— kiyimni, (cho'ntaklarni va yoqalarni) qumdan cho'tka yordamida tozalash;

— shimlarni, yopishtirilgan gullari bor kiyimlarni, to'qilgan va to'qimachilik mahsulotlarini taskari qilish (trikotaj ich kiyimlar, futbolkalalar, pusli kiyim va h.k.lar).

— kichik buyumlar (paypoqlar, ro'molchalar va h.k.), pastki simli sutyenlar, shuningdek, nozik narsalar (yupqa kolgotkalar, chulkali paypoqlar va boshqalar) mahsus setkaga yoki qopqa ajratib oling va boshqa buyumlar bilan yuving.

DIQQAT! Kir mashinaga tashqi narsalar (tangalar, skrepkalar va boshqalar) kir bilan birga tushib qolishi, nasosni to'lib qolishiga, kir yuvish mashinasi qismlarining ishdan chiqishiga yoki sinishiga olib kelishi mumkin. Shunday holatlar kafeletli ta'mirlashni o'z ichiga olmaydi.

6.1.3 Kir yuvishda yaxshi ko'rsatkichlarga erishish uchun kirlarni baraban ichiga alohida va erkin tarzda joylashtirish lozim.

Yirik narsalarni mayda narsalar bilan yuvish mumkin va ularni oldinma-kebin joylashtirish lozim. Bunday tuzlangan kiyimlar kirming siqilish vaqtida baraban ichida to'g'ri joylashtiriladi.

Mashinaga katta miqdordagi suv shimadigan matonda tayyorlangan bitta mahsulotni (kurtka, paxmoq xalat, sochiq, gilam va boshq.) solish **TAQIQLANADI**, bu hol kirlarni siqish jarayonida barabandagi nomutanosiblikni keltirib chiqarishi mumkin. Yana bir yoki ikkita shunga o'xshash mahsulot qo'shish tavsiya etiladi.

DIQQAT! Kirlar barabanda noto'g'ri taqsimlanganda, kirlarni siqish jarayonini qayta-qayta ishga tushirib kirlarni barabanda bir tekis taqsimlashga harakat qiluvchi elektron nomutanosiblikni nazorat qilish tizimi ishga tushadi. Agar tizimning ishlashi paytida nomutanosiblik bartaraf etilmasa, kirlarni siqish tezligi avtomatik ravishda kamayadi yoki kirlarni siqish amalga oshirilmaydi.

6.1.4 Agar cho'yshablar eng ko'p og'irlikdan kam solinsa suv va elektr energiyaning sarf bo'lishi avtomatik ravishda pasayadi.

DIQQAT! Mashinaga kiragidan ortiq narsalarni solmang – yuvish sifati pasayadi, narsalarning g'ijim bo'lib ketishi oshadi. Maksimal belgilanishidan ortiq narsani mashinaga solmang (ilovaga qarang).

6.1.5 Sport kiyimlarini yuvishni boshlashdan avval quyidagilarga amal qiling:

— poyafzaldan shnurini yechib oling;

— qumni qoqib tashlash va poyafzalni tashqarisini yuvish.

DIQQAT! Tabiiy teri, zamshe va nubukdan tikilgan poyafzalni yuvish **TAVSIYA ETILMAYDI**.

6.2 SYVni QO'LLASH

6.2.1 14 – va 15 – suratlarga kora (tuzilishidan qat'iy nazar), mashinada kir yuvish vositalarini solishga mo'ljallangan katak mavjud.

Katakning uchta xonasi bor, ular raqam va ramzlar bilan belgilab qo'yilgan:

1 – avvaldan kir yuvish uchun kukunsimon SYV va oqartiruvchilarni solish uchun;

2 – asosiy kir yuvish uchun (konstruksiya qaram) to'siqchali suyuq SYV;

☉ – maxsus ishlov beruvchi vositalar (konditsioner, yumshatuvchi, kraxmallovchi, xushbo'y hid beruvchi).

6.2.2 Kir yuvish uchun avtomatik kir yuvish mashinalari uchun mo'ljallangan KYUV, oqartirgich va yumshatish qo'shimchalari KYUV ishlab chiqaruvchi tavsiyalarga ko'ra ishlatilishi lozim. Quyuq yumshatish qo'shimcha-gallarni ishlatishdan oldin ularni 1:1 nisbatida suv bilan aralashtirib qo'yish tavsiya qilinadi.

DIQQAT! Kir yuvish uchun oqartiruvchi – geldan foydalanish **tavsiya etilmaydi**.

6.2.3 SYUV-ni tanlab olinishi gazlama xususiyati (turi, rangi) hamda buyumlarning kir bo'lishi darajasi, kir yuvish haroratiga bog'liqdir (1-Jadvalni ko'ra).

6.2.4 SYUV-ni dozalash buyumlarning kirli, suvning qattiqligi va solingan cho'yshablarning og'irligini (kirming yarimi solinsa SYUV miqdori maksimal dozadan 1/4-ga kam bo'lishi, kir eng kam og'irlikda solinsa – 2 karra kam bo'lishi lozim) hisobga olgan holda ishlab chiqaruvchining ko'rsatmalariga ko'ra belgilanadi.

DIQQAT! SYV (sintetik yuvish vositalari) haddan tashqari ko'pligi, shuningdek qo'l bilan yuvishda SYVdan foydalanish asnosida haddan oshiq ko'piklanishni keltirib chiqaradi, bu chayish samaradorligini pasaytiradi va suv iste'moli va yuvish davomiyligini oshishiga sabab bo'ladi. SYV miqdori etarlicha bo'lmaganida esa, mato kul rang bo'lishiga sabab bo'ladi. 6.2.5 Kukunsimon SYV ishlatganda kukunni lotokka yuklashda ☉ bo'limiga tushmasligini nazorat qilish kerak, chunki chayish jarayonida ko'pik hosil bo'ladi va narsalarda oq dog'lar paydo bo'lishi mumkin.

6.2.6 Kukunsimon SYV ishlatishdan oldin 15-rasmga muvofiq lotokka 16-rasmga muvofiq to'siqchani ochish kerak: uning bo'rtib chiqqan joyiga bosish va gorizontal holatga o'tkazish, so'ng strelka yo'nalishi bo'yicha oxirigacha surib qo'yish lozim.

6.2.7 Qo'shimcha funksiyalarni tanlashda ☉, ☉ faqatgina kukunsimon SUVDan foydalanish tavsiya etiladi, ular 1- va 2- bo'limda 14, 15- suratlarga asosan aralashiriladi.

6.2.8 Faqat asosiy kir yuvish uchun ishlatiladigan suyuq SYV bevosita kir yuvishdan oldin 2 bo'limga quyish tavsiya etiladi. SYV ishlab

katak qalpoqcha (MAX belgisi bilan)

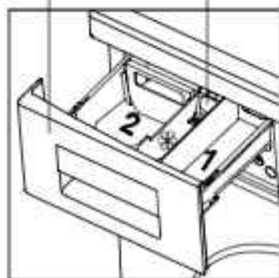

14-surat

katak pardacha qalpoqcha

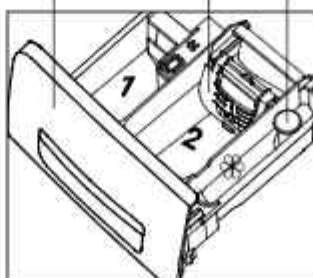

15-surat



16-surat





| Gazlama xususiyati | Kir yuvish harorati, °C | SYUV |
|-------------------------------------------------------------------------------------|-------------------------|--------------------------------|
| Oq, paxta yoki zig'ir tolasidan to'qilgan mustahkam bo'yalgan, qaynatishga chidamli | 20-dan 90-gacha | Universal oqartirgich bilan |
| Rangli paxta yoki zig'ir tolasidan to'qilgan | 20-dan 60-gacha | Rangli buyumlar uchun |
| Rangli sintetik yoki aralash | 20-dan 60-gacha | Rangli va nozik buyumlar uchun |
| Yupqa, nozik, shu jumladan shoyi | 20-dan 40-gacha | Nozik buyumlar uchun |
| Jun | 20-dan 40-gacha | Jun uchun |

| Qattiqlik darajasi | Suv xususiyati | Suvning qattiqligi, °dH | Suvning qattiqligi bir litrga millimollarda |
|--------------------|----------------------|-------------------------|---------------------------------------------|
| I | Yumshoq | 0 dan 7 gacha | 1,3 gacha |
| II | O'rtacha qattiqlikda | 7 dan 14 gacha | 1,3 dan 2,5 gacha |
| III | Qattiq | 14 dan 21 gacha | 2,5 dan 3,8 gacha |

chiqaruvchi tomonidan ilova qilinadigan dozalash idishidan foydalanishga yo'l qo'yiladi.

Lotokli mashinada 15-rasmga muvofiq suyuq SYV ishlatishdan oldin to'siqchani vertikal holatga o'tkazish: uni oxirigacha o'z tomonga surib qo'yib yuborish lozim.

To'siqchada millimetrdan dozalash raqamli darajalari tushirilgan (konstruksiyaga qarab): chap tomonda — korpus bo'yicha 337 mm, 407 mm chuqurlikka ega mashinalar uchun 150, 100, 50; o'ng tomondan — korpus bo'yicha 482 mm chuqurlikka ega mashinalar uchun 200, 150, 100, 50. Gabeit o'Ichamlari kafolat kartasida ko'rsatilgan.

DIQQAT! Suyuq SYVdan 2 – bo'limda foydalanish (asosiy yuvish uchun) qo'shimcha vazifalarni bermaydi   
 6.2.9 Maxsus ishlov bo'limiga vositalarning ortiqcha quyilishi  (MAX belgisi qalpoqchada 14 –surat yoki bo'limning yonbosh sirtida joylashirilgan yoki 15-suratda ko'rsatilgan) , shuningdek, qo'shni bo'limlarga tushishi ham kirning yuvilish sifati pasayishiga olib keladi.

6.2.10 Oqartiruvchi vositalar "Dog'lar", "Dog lar ni karkazish" yoki "BIO-parvarishlash" dasturini tanlashda 1 – bo'limga o'tadi va oqartirish bevosita asosiy yuvishdan keyin sodir bo'ladi.

DIQQAT! Oqartiruvchidan foydalanishda qo'shimcha funksiyani berish mumkin emas.







6.2.11 Kir yuvilishi sifatini oshirish uchun hamda mashinani turli xil ohaksimon cho'kindilardan himoyalash maqsadida II yoki III darajadagi qattiq suvning SYVga 2 – bo'limga ishlab chiqaruvchining tavsiyasiga ko'ra qo'shilishi tavsiya etiladi.

Suvning qattiqligi darajasini 2 – jadvalga qarab aniqlanadi. Suvning qattiqligi to'g'risidagi suv ta'minotining mahalliy korxonasidan olish mumkin.

6.3 TOQIMACHILIK MAHSULOTLARINI YUVISH BO'YICHA XALQARO STANDARTLAR

6.3.1 Dastur va yuvishning haroratini tanlashda yoriqdagi narsalarni yuvish belgilarini ko'rib chiqish lozim, bu esa yuvish jarayonida narsalar kirishi va rangi chiqib ketmasligi uchun ko'mak beradi.

Yuvish shartlarining asosiy belgilari:

-  — yuvish,  — nozik yuvish;
-  — yuvishning maksimal harorati 95 °C;
-  — yuvishning maksimal harorati 60 °C;
-  — yuvishning maksimal harorati 40 °C;
-  — yuvishning maksimal harorati 30 °C;
-  — qo'lda yuvish.

 belgi qo'yilgan narsalarni mashinada yuvish mumkin emas.

7 MASHINANI SAQLASH

7.1 MASHINANI TOZALASH

DIQQAT! Mashinani tozalashdan avval uni elektr tarmog'idan uzing va suv yetkazib berish kronini yoping.

7.1.1 Mashinaning tozalanishini tez – tez o'tkazib turish lozim. Tashqi tarafini, plastmassa va rezina qismlarini faqatgina yumshoq mato bilan tozlash zarur.

Har bir kir yuvilishidan keyin mustahkamligichni kontur bo'ylab 1 – suratga ko'ra quruq yumshoq mato bilan artish lozim.

DIQQAT! Eshik mustahkamligichi oldida yig'ilgan ortiqcha narsalarni olib tashlang.

Mashinani tozalash uchun kimyoviy moddalar, abraziv tarkiblar, benzin va boshqa erituvchilarni ishlatish **MAN ETILADI**.

7.1.2 Yuvish vositalarining katagini uni mashindan chiqarib tez-tez yuvib turish lozim.

— uni o'ziga qarab kuch bilan torting;

— bo'limning yonbosh sirtlarini ushlagan holda va 17 – surtaga ko'ra yoki yonbosh 1- bo'limning (18 – surati) chiqish joyiga yangil harakatlar bilan bosing hamda qalpoqcha yoki klavishni strekla yo'nalishi bo'yicha yuritib va o'zingizga torting.

Katakdan qalpoqchani, pardachani olish (mavjud bo'lganida) hamda diqqat bilan uning tashqi va ichki sirtlarini iliq oqava suvda yuving. 19 – surtaga ko'rsatilganidek katakni yuving. Olinadigan qismalni qo'ying hamda katakni mashinaga o'rnatib va uni sekin yoping.

7.1.3 Kir bilan mashina barabaniga zanglaydigan narsalarning tushishi sababli unda zang dog'i paydo bo'lishi mumkin hamda ularni maxsus uskuna yoki po'lat yordamida tozalash lozim.



17-surat



18-surat

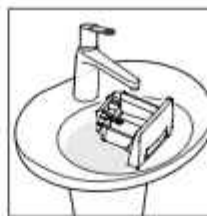

19-surat

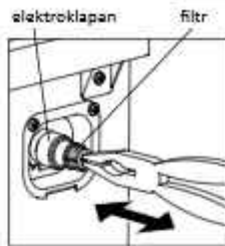

20-surat

7.2 SUV YETKAZIB BERUVCHI FILTRLARNING TOZALANISHI

7.2.1 Suv oqizish shlangidagi filtr (6 va 7 – surat), shuningdek, rezbalı patrubkadagi elektroklapan 20 – suraga asosan, suv bilan birgalikda mashinaga mexanik aralashmalarning tushishini (qum, metal kukun va b.) oldini oladi. Filtrlarni tozalash yilliga 1 marta dan kam qilmalik tavsiya etiladi.

7.2.2 Filtrlarni tozalashda quyuidagilar juda muhim:

- oqizish shlangini suv yetkazib berish kranidan 6 va 7 – surtaga asosan, gaykani soat strekkasiga qarshi yuritib uzib oling;
- suv quyish shlangini elektroklapaning rezbalı patrubkasidan 8-suratga asosan gaykani soat strekkasiga qarshi tarzda burang;
- filtni elektroklapaning rezbalı patrubkasidan qisqich yoki ombir yordamida 20 – suratda ko'rsatilgan tarzda chiqarib olasiz;
- filtrlarda yig'ilgan ahlatlarni cho'tka yordamida, echiladigan filtni esa suv oqimi ostida yuvib tashlang.

Filtr tozalangandan so'ng suv quyish shlangiga o'rnatiladi va elektroklapan rezbalı patrubkasiga teskari tartibda o'rnatiladi. Suv quyiladigan shlangni biriktirib, biriktirilgan o'rininginı germetiklik holati tekshiriladi. Mashinaning ish holatida biriktirilgan qismlar quruq bo'lishi lozim.

7.3 NASOS FILTRINING TOZALANISHI

7.3.1 Nasosning filtni kir yuvish mashinasi ishlayotganda suv chiqish nasosiga tuk, ip va shunga o'xshash mayda narsalarni (tugma, skrepka, tangalar) tushishidan saqlaydi. Nasosning buzilishidan asrash maqsadida, har yarim yilda filtni axtarlardan tozalab turish tavsiya etiladi, uzun tukli narsalar yuvilgandan so'ng filtr tozalanishi lozim.

7.3.2 Nasosni tozalashdan oldin, undagi qoldiq suvlarni to'kib tashlang. Buning uchun filtr qopqog'i ochiladi (tuzilishidan qat'iy nazar):

- 21 – suratda ko'rsatilganidek otyovortka, tanga yoki uchli predmet yordamida;
- 22 – suratda ko'rsatilganidek klavishni bosgan hold.

Keyin mashinadan shlang oxirigacha chiqariladi va 23a) yoki 23b) suratda muvofiq suv yig'ish uchun mo'ljallangan idish o'rnatiladi. Idish shlangning mashinadan chiqadigan joyidan pastda joylashgan bo'lishi lozim. Po'kak shlangdan olinib, suv idishga to'kiladi.

Agar mashina bakida suv ko'p hajmda bo'lsa, to'kish bir necha marta amalga oshiriladi.

Filtr dastasini 23 suratda muvofiq soat milli yo'naltishiga qarshi burang va filtni chiqarib oling.

DIQQAT! Filtr dastesi burilganda qoldiq suv oqib ketishi mumkin.

7.3.3 Filtrdan axlat suv oqimi ostida yuvib tashlanadi.

7.3.4 Qopqoqni shlangga o'rnatib va filtr mashinaga teskari ketma ketlikda o'rnatiladi. Filtni to'g'ri o'rnatilib, joylashtirilishini tekshiring, so'ng filtr qopqog'i yopiladi.

8 SAQLANISH VA TRANSPORTDA KO'CHIRISH SHARTLARI

8.1 O'ralgan kir yuvish mashinasini 80 % dan yuqori bo'lmagan namlikda va tabiiy ventilyatsiyali joyda saqlash tavsiya etiladi.

8.2 Mashina ko'p vaqt ishlatilmasdan, isitilmaydigan joyda saqlanadigan bo'lsa, ichidagi suvlar mutlaqo tozalanib qoyish lozim:

- mashina elektr energiyasi rozetkadan chiqariladi;
- mashinaga suv olinadigan vodoprovod tarmog'idan shlang chiqarib olinadi;

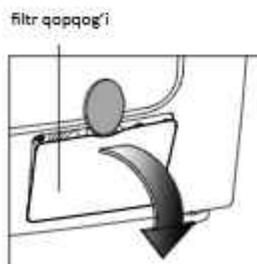

21-surat



22-surat

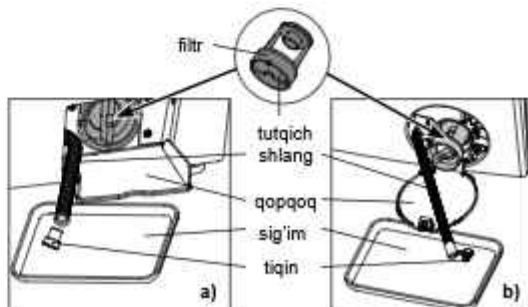

23-surat

- kanalizatsiyaga chiqadigan shlang echildib, undagi suv qoldig'ini idishga solib olinadi;
- filtrdagi suv 7.3.2 punktida aytilganidek tozalaniladi, suvdan to'la ravishda bo'shatish uchun mashina oldinga qarab egitiriladi.

8.3 Mashinani boshqa joyga o'tkazishdan oldin:

- 8.2 ga muvofiq mashinani suv qoldiqlaridan tozalang;
- mashina baki zarar ko'rmasligi uchun, qullag'ich vintlar, shayba va vtulkalar bilan jamlikda (teskari ketma-ketlikda, 3.1.2 ga qarang) o'rnatib olin.

DIQQAT! Buzilib qolishning oldini olish uchun, qullash vintlarini burayotganingizda haddan ziyod kuch ishlatmang.

8.4 Mashinani yaxshi joylashtirib vertikal holatda yopiq transportda ko'chirish lozim.

TAQIQLANADI kir yuvish vositasini yuklashda va tushirilganda zarba bermaslik lozim.

9 SODIR BO'LADIGAN NOSOZLIKLAR VA ULARNI BARTARAF ETISH USULLARI

9.1.3 – jadvalda iste'molchi tuzata oladigan nosozliklar ro'yxati keltirilgan.

9.2 Agar 3 – jadvalda keltirilgan nosozliklarni mustaqil ravishda bartaraf eta olmasangiz, yana displeyda shunday yozuvlar "F2", "F3", "F4", "F5", "F6", "F8", "F9", "F10", "F11", "F12", "F13", "F14", "F15", "F16", "F17", "F18", "F23", "F24", paydo bo'lsa, mashinani elektr va suv tarmoqlaridan chiqarilib, servis xizmati mexaniklari chaqirilishi kerak.

9.3 Servis xizmatiga murojaat qilinganda, mashina modeli va zavod raqamini ko'rsatish kerak.

9.4 "Akvastop" himoya sistemasi, mashinadan suv to'kilish holatida ishga tushadi ("F15" yonadi).

10 UTULIZASIYA QILISH

10.1 Mashinani qadoxlashda ishlatilgan materiallar, qayta ishlab chiqarish punktlariga topshirilsa, ularni qayta ishlab chiqib, yana qayta qo'llansa bo'ladi.

DIQQAT! Qadox plyonkalarini bolalarga berish ta'qiqlanadi, o'yin paytida ularga o'rilib, bo'g'irish holatlari sodir bo'lish ehtimoli bor.

10.2 Mashinani utilziyasiya qilish uchun avval uni hamma qismlarini: simlarini kesib, eshik qulfini buzib yaroqsiz holga keltirish lozim. Mashinani amaldagi davlat qonuniga muvofiq holda utilziyasiya qilish kerak.

11 KAFOLATLI MAJBURIYATLAR VA TEXNIK XIZMAT KO'RSATISH

11.1 Foydalanish kafolat muddati 3 yil.

Foydalanish kafolat muddati, mashina sotib olingan kunda boshlanadi, sotib olingan muddati ko'rsatilmagan bo'lsa, kafolat muddati mashinaning ishlab chiqarilgan muddatiga qarab olinadi.

11.2 Kafolat majburiyatlari joriy etilmaydigan holatlar:

- servis tashkilotlari ro'yxatiga kirmagan shahslarning ta'mirlashlari;
- harakatda bo'lgan transportlarda ishlatilgan buyum;
- qo'llanmada ko'rsatilgan o'rnatish, ishlatish va xavfsizlik qoidalariga rioya qilinmaganligi;
- buyumning tashkiliy qismlarining, mexanik, kimyoviy va qizdirilish qismlarining buzilganligi;
- tashqi narsalarni (tangalar, skrapkalar, qum va boshqalar) nasos va mashina bakidan olib tashlash;
- ekstremal sharoitda, engib bo'lmaydigan kuchlar (yong'in, tabiiy ofatlar), uy hayvonlari, hasharot, kemiruvchilar ta'sirida sodir etilgan shikastlar.

11.3 Kafolat muddati tugamagan davrda mashinani ish sifatini tekshirish bepul o'tkaziladi. Mashinani tuzatish uchun transportirovkasi uchun ketadigan mablag' va kuch ta'mirlash ishini amalga oshirayotgan tashkilot hisobida bo'ladi. Tekshiruv paytida mashina kamchiliga tasdiqlanmasa, transportirovka xarajati servis xizmati preyskurantiga muvofiq mashina sohibi tomonidan qoplanadi.

Mashina bilan foydalanishda ishlatilish shartlari buzilgan bo'lsa xarajat servis xizmati preyskurantiga muvofiq mashina sohibi tomonidan qoplanadi.

DIQQAT! Mashinani noto'g'ri o'rnatib, xavfsizlik qoidalariga rioya qilmaganligi tufayli iste'molchi hayotiga ziyon eygan hollarda, ishlab chiqaruvchi (sotuvchi)ga ma'suliyat yukletilmaydi.

"Iste'molchi huquqlarini himoyalash" borasidagi qonunda iste'molchi, ishlab chiqaruvchi va sotuvchining huquqlari reglament qilingan.

11.4 Kafolat muddatida mashina ta'miri va texnik xizmati servis xizmatlarining malakali mexaniklari tomonidan amalga oshirilishi kerak.

11.5 Mashinani elektr va vodoprovod tarmog'iga ulash, o'rnatish montaj xizmatlari haqqiy iste'molchi tomonidan qoplanadi.

11.6 Servis xizmatlarining joylashgan manzillari haqidagi ma'lumot mashinani sotgan tomondan olinadi, yoki www.atlant.by saytida.

DIQQAT! Servis xizmat mexanigidan mashinadan foydalanilgan davrda ko'rsatilgan barcha xizmatlarni va vaqtini, 4 – jadvalda to'ldirib ko'rsatishini talab qiling (86 betga qarang).

3 – jadval

| Sodir bo'ladigan nosozliklar | Sabablar | Barafar etish usullari |
|--------------------------------------------------------------------------------------------------------|----------------------------------------------------------------------------------------------------------------------------------------------------------------------------------------|-------------------------------------------------------------------------------------------------------|
| Mashina ishlamayapti, indikatorlarning yonmasligi | Elektr tarmog'ida quvvat yo'qligi | Elektr tarmog'ida quvvat bor yo'qligini tekshirish (boshqa elektr asbobi yordamida) |
| | Kir yuvish mashinasi simining vilkasi va elektr tarmog'i o'rtasida aloqa yo'qligi | Sim vilkasini rozetkaga tiqish |
| | Mashina yoqish tugmasi bosilmagan | Mashinani yoqish tugmasi bosib yoqish |
| Dastur bajarilmayapti (displayda — door, dr) ●●●●● ²¹ ●●●●● ²¹ | Eshik yopilgan | Eshikni chertki eshitisligigacha yopish |
| Kir yuvish vositalari lotogidan suv oqib ketyapti | Kir yuvish vositalari lotogi zich qilib yopilgan | Kir yuvish vositalari lotogini zich qilib yopib |
| | Kir yuvish vositalari lotogida kir yuvish kukuni qoldiqlari qotib qolgan yoki bo'lim qalpoqchasi ifloslangan | Lotokni 7.1.2ga ko'ra iliq oqar suvda yuvib kir yuvish kukuni qotib qolgan qoldiqlarini olib tashlang |
| Mashina to'xtamasdan suv quyib, to'kib tashlayapti (displayda — FS) | Suv quyish shlangi noto'g'ri o'rnatilgan | Suv quyish shlangi 3.4.4 – 3.4.6 punktida yozilgandek o'rnatish |
| | Shlangning ortiqcha qismi suv ichida turibdi | Shlangning ortiqcha qismini suv ichidan olish |
| Kir yuvish mashinasiga suv quyilmayapti (displayda — FS) ●●●●● ²¹ ●●●●● ²¹ | Vodoprovodka suv yo'q | Sovuq suv kranini ochib ko'rib, suv bor yo'qligini tekshirish kerak |
| | Suv keladigan kran yopilgan | Suv keladigan kranni ochish |
| | Suv keladigan kran siqilgan | Suv keladigan kranni to'g'irlash |
| | Suv keladigan kran axlatilgan yoki filtr elektroplanning rezballi patrubkasida | 7.2 da aytilgandek filtrni, elektr tarmog'idan va vodoprovoddan o'chirib tozalash |
| | Quyish shlangidan suv to'kilganda himoya tizimi ishga tushirilgan (mavjud bo'lsa) | Suv keladigan shlangni almashtirish kerak |
| Mashina suvni to'kmayapti (displayda — F4) ●●●●● ²¹ ●●●●● ²¹ | Suv to'kiladigan shlang noto'g'ri ulangan | Suv to'kiladigan shlangni 3.4.4 – 3.4.6 da ko'rsatilgandek o'rnatish |
| | Suv to'kiladigan shlang siqilgan | Suv to'kiladigan shlangni to'g'irlash |
| | Nasos filtri axlatilgan | Nasos filtrini 7.3.2 – 7.3.4 ko'rsatilgandek tozalash |
| | To'kish kanalizatsiyasi axlatilgan | To'kish kanalizatsiyasini tozalash |
| Kirni siqish amalga oshirilmayapti (displayda — F4) ●●●●● ²¹ ●●●●● ²¹ | Kirni siqish rejimi o'chirilgan | Siqish uchun aylanish tezlik oborotini tanlang |
| | Avtomat kir yuvish mashinalari uchun tegishli bo'lmagan kir yuvish vositasi ishlatilgan, ko'pik ko'p bo'lgan | "CHAYQASH" dasturini tanlab, uni yoqish |
| | 6.1.3 dagi tavsiyalar bajarilmagan. Kiyimlar barabanning bir qismida yig'ilib qolgan | 6.1.3 dagi tavsiyalarni bajarish. Barabanda kirlarni bir ma'yorda joylashtirish |
| Mashina guvnilab, shovqin chiqarayapti | Transportirovkaga tegishli siquvchi vint va vtulkalar echilmagan | 3.1.2. da ko'rsatilgandek transportirovkaga tegishli siquvchi vint va vtulkalarni echish |
| | Mashina noto'g'ri joylashtirilgan yoki kontrgaykalar tirgaklarga yaxshi siqilmagan | Mashinani to'g'ri joylashtirib, kontrgaykalarni tirgaklarga 3.2.2 punktida aytilgandek siqish |
| | Barabandagi kir juda kam (baraban to'liq yuklanmagan - masalan, bitta hammom xalati) yoki katta hajmli buyumlar (choyshab, dasturxon va boshqalar) barabanning bir qismida to'plangan. | Baraban ichidagi buyumlarni 6.1.3-bandga muvofiq teng joylashtirish |
| Kir yuvilib tugagandan so'ng mashina eshigi ochilmayapti | Eshikning blokirovka tizimi o'chmayapti | Kir yuvish to'xtaganidan keyin ovoz kelsishini kutish lozim |
| Siqish natijasi qoniqarsiz, kirlar yetarlicha siqilmagan | Barabanda narsalar ma'yorida joylashmagan | Mashinaga kirlar solinganda ma'yorida to'g'ri taqsimlash |
| | Kir yuvish dasturi yoki siqish aylanma tezligi noto'g'ri tanlangan | Mato turiga qarab kir yuvish dasturini tanlash yoki siqish aylanma tezligini oshirish |
| | Baraban ichidagi kirlarning notekis taqsimlanishi tufayli siqish jarayonini cheklab yoki to'xtatib turadigan elektron muvozanatni nazorat qilish tizimi ishga tushgan | Baraban ichidagi buyumlarni 6.1.3-bandga muvofiq teng joylashtirish |
| Siqishning bir necha marta boshlanishi. Kir yuvishning davomiyligi ortdi | Baraban ichidagi kirlarni teng ravishda taqsimlashga intiluvchi elektron muvozanatni nazorat qilish tizimi ishga tushdi. | Kirlarni 6.1.3 bandga ko'ra yuklash kerak |

| Sodir bo'ladigan nosozliklar | Sabablar | Bartaraf etish usullari |
|---------------------------------------------------------------------------------------------------------------------------------------------------------------------------------------------------------------------------------------------|--------------------------------------------------------------------------------------------------------------------------------------------------------------------------------------------------------------------------------------------------------------------------------------------------------------------------|--------------------------------------------------------------------------------------------------------------------------------------------------------------------------------------------------------------------------------------------------|
| Kir yuvishning davomiyligi ortdi | Elektron ko'pikni boshqarish tizimi ishga tushdi — ko'pikni kamaytirish uchun qo'shimcha chayishlar va to'xtab olishlar avtomatik ravishda qo'shiladi. Avtomatik kir yuvish mashinalari uchun mo'ljallanmagan, ko'p ko'pik paydo qiluvchi yoki SYV ning haddan tashqari dozasi bo'lgan yuvish vositasidan foydalanish | Keyingi kir yuvishda kir yuvish kukunining dozasinı kamaytirıng, SYV-nı almashıtırıng |
| Kir yuvish vositasi lotogida juda ko'p kir yuvish vositasi qolayapti | Vodoprovod tarmog'idagi bosim etarli emas (0,05 MPa dan past) | Mashinani o'chirib turar joy ekspluatatsiyasi xizmatiga murojaat qilish |
| | Suv kaladigan kran filtr axlatlangan yoki filtr elektroplanning rezbalı patrubkasida Yaroqlik muddati tugagan yoki past sifatlı SYV ishlatilgani | 7.2 da aytilgandek filtrni, elektr tarmog'idan va vodoprovoddan o'chirib tozalash SYVni almashıtırısh |
| Yuvish jarayonida haddan oshiq ko'piklashish, barabanni to'ldirib, yuvish vositasi tortmasidan chiqib ketadi. (Yuvish tugaganida displeyda "END — DOSA" yoki "end — dos" yonib o'chib turadi) ●●●●● ²¹ ●●●●● ²² | Ko'piklashishni yana bir sababi, avtomatik kir yuvish mashinalari uchun mos bo'lmagan yuvish vositasi ishlatilganligi Yuvish vositalarining haddan tashqari dozasi | SYV qoldiqlarini yuvish uchun 15–20 ml konditsioner qo'shib, "Chayish" dasturini tanlab, qo'shimcha yuvish tavsiya etiladi. Keyingi yuvishda esa yuvish vositasining miqdorini kamaytirish kerak. |
| Maxsus ishlov berish vositalarini vaqtidan ilgari to'kilishi, kimı yuvish yakunlanganidan keyin maxsus ishlov berish vositalari bo'linmasida suvning mavjudligi | Kukunsimon KYUV dan foydalanilganda darparda (15-rasmga qarang) ochiq, lekin oxirigacha surib qo'yilmagan (16-rasmga qarang) —maxsus ishlov berish vositalari vaqtidan ilgari to'kilishi yuz berdi. | Darpardani 6.2.6. ga muvofiq (16 rasmga qarang) oxirigacha surib qo'ying |
| | Lotokdagi qalpoqcha KYUV qoldiqlari bilan kirlangan | Tog'orachadagi suvni to'kib tashlang 7.1.2 bandiga muvofiq yuvish vositalari tog'orachasini yuvib tashlang |
| Kirlarda kir yuvish vositalarning qoldiqlari qolgan | Kir yuvish vositalarida erimaydigan fosfat komponentlaridan tarkib topganligi | "CHAYQASH" dasturini tanlab, kirlarni chayqash |
| Kirlar yuvilgandan so'ng keragicha toza emas | Dasturda ko'rsatilgandan ortiq solingan quruq kirlar | Dasturga muvofiq maksimal ko'rsatilgandan ortiq quruq kir solmaslik |
| | Keragidan kam ishlatilgan kir yuvish vositasi | Kir yuvish vositasini ishlab chiqaruvchilarning tavsiyasiga muvofiq, vosita ishlatilishi lozim |
| | Noto'g'ri tanlangan kir yuvish dasturi | Mato turi va iflosligiga qarab kir yuvish dasturini tanlash |
| Mashina tagida suv paydo bo'lgan | Suv quyish shlangining yaxshi germetik qilinmagan | Filtrni, gaykalarni (qiyshiqlik bo'lmastligi lozim) to'g'ri o'rnatilganligini tekshirish. Suv quyiladigan shlang gaykasini siqish |
| | Suv chiqarish shlangi yorilgan | Suv chiqaruvchi shlangni almashıtırıdigan xizmat servislariga murojaat etish |
| | Eshik va zichlagich orasida kir qisilib qolgan | Mashinani ochirish kerak. Mashina eshigini ochib, qisilgan kimı olib, eshikni yopish kerak. Mashinani yoqib, START/PAUZA tugmachasini bosish kerak |
| | Filtr nasosi noto'g'ri o'rnatilgan | Filtr dastasini yaxshılab burab qo'yish kerak |
| Mashina ishlaymaypti, yuvish dasturi to'xtab qoldi (displeyda — F7) ●●●●● ²¹ ●●●●● ²² | Elektr tarmoq ta'minoti chastotasining o'chishi (±1dan ortiq) ruxsat etilgan diapazondan og'ishi | Mashinani elektr tarmoqdan uzıng. Biroz vaqt o'tgach, mashinani yoqing va yuvish dasturini tanlang. "F7" displeyi yana yonib qolsa, elektr tarmog'ining barqaror ishlashini ta'minlash uchun mahalliy Energiyatarqatuvchiga murojaat qilishkerak |

²¹ CMA 50Y88-XX, CMA 50Y108-XX, CMA 60C88-XX, CMA 60C108-XX, CMA 60Y88-XX, CMA 60Y108-XX, CMA 60Y128-XX, CMA 70C88-XX, CMA 70C108-XX, CMA 70C128-XX, CMA 70C148-XX uchun nosozlik zonasida ko'rsatkich;

²² CMA 40M89-XX, CMA 40M109-XX, CMA 50Y89-XX, CMA 50Y109-XX, CMA 60Y89-XX, CMA 60Y109-XX, CMA 70Y109-XX, CMA 70C89-XX, CMA 70C109-XX uchun nosozlik zonasida ko'rsatkich.

Izoh — ● — indikator miliblaydi, ● — indikator o'chirilgan.

Өндүрүүчү «АТЛАНТ» ЖАК
Жеңүүчүлөр проспекти 61, 220035, Минск ш, Беларусь Республикасы;
atlant.by



КИР ЖУУЧУ АВТОМАТ МАШИНАСЫ

Урматтуу сатып алуучу!

Кир жуучу автомат машинасын сатып алып жаткан учурда (мындан ары — машина) кепилдик картасынын туура толтурулгандыгын, аны саткан мекеменин штампы, үзүлмө талондордо сатуу күнү болушун текшергиле. Жыйнакты толук текшерип, машинада көзгө көрүнгөн бузуктар жок экендигин карагыла.

Машинаны туташтырып, колдонгонго чейин колдонуу боюнча нускама менен кылдат таанышып чыксаңыз, Сиз аны коопсуз жана туура колдоно аласыз. Колдонуу боюнча нускаманы машинанын иштөө мөөнөтү аяктаганга чейин сактап койгула.

«АТЛАНТ» ЖАКнун чыгарган буюмдарынын долбоорлоо, иштеп чыгаруу жана өндүрүү сапатынын менежмент системасы СТБ ISO 9001-2015 талаптарына жооп берет жана Беларусь Республикасынын далкелгенин тастыктоо боюнча Улуттук системанын Реестринде № BY/112 05.01. 002. 01 00923 катталган.

Колдонуу боюнча нускама машиналардын ар кандай үлгүлөрү үчүн иштелип чыккан. Колдонуу боюнча нускама-да машинаны башкаруу туурасындагы маалыматты жана аны колдонуудагы өзгөчөлүктөрдү камтыган тиркеме бар.

Машинанын үлгүсүндөгү акыркы сандар (шарттуу түрдө «XX» же «XXX») кепилдик талонунда жана чыпканын капкагынын ички бетинде жайгашкан машинанын табличкасында көргөзүлгөн аткаруу номерин түшүндүрөт. Үлгүнүн аткарылышы конструктивдүү чечимдер менен айырмаланат.

Табличкада жана кепилдик картасында машиненин заводдук номери чийилген. Буюмдардын чыгарылган жылы жана жумасы аныктоо боюнча маалымат кепилдик картасында берилет.

1 ЖАЛПЫ МААЛЫМАТТАР

1.1 Машина 1-сүрөткө ылайык, текстилдик буюмдарды, аз көбүрүүчү синтетикалык жуучу каражаттарды колдонуу менен спорттук бут кийимдерди, ошондой эле турмуш тиричилик шарттарда чайкоо жана сыгуу үчүн багытталган. Буюмдарды иштетип чыгуудагы бардык операциялар берилген программага ылайык, автоматтык түрдө аткарылат.

1.2 Машина турмуш-тиричилик пайдалануусуна гана арналган. Машинаны коммерциялык, өнөр жай, өндүрүш максаттарында (ресторанда, кафеде, бала бакчасында, санаторияда, жатаканада ж.б.у.с.) пайдаланган учурда кепилдик милдеттенмелер жайылтылбайт.

1.3 Машинанын негизги бөлүктөрү жана жыйнактары 1-сүрөттө көргөзүлгөн, габариттик өлчөмдөрү – 2 сүрөттө.

1.4 Буюмдун жыйнагына төмөнкүлөр кирет: жыйнактоо бөлүктөрү, тиркемеси бар колдонуу боюнча нускама, ишеним берилген тейлөө уюмдарынын тизмеси, кепилдик картасы жана машинанын энергетикалык этикеткасы (мындан ары — этикетка).

Кепилдик картасында машинанын техникалык регламенттерге дал келүү белгилери, таблицаларда машинанын мүнөздөмөлөрүнүн техникалык барагы жана комплекттөөчүлөрдүн саны тууралуу маалыматтар келтирилген.

1.5 Машинанын иштөө учурунда суунун деңгээли эшиктин айнеги аркылуу визуалдуу түрдө аныкталышы мүмкүн, анткени кир жуунун заманбап технологиялары колдонулган, анда суунун жана электр кубаттуулугунун минималдык колдонулушу менен кир жуунун максималдык натыйжасына жетүү мүмкүнчүлүгү бар.

1.6 Машинада электрондук көзөмөл тутуму каралган, ал ар бир сыгуунун алдында машинанын титирешин жана үнүн азайтуу үчүн кирдин барабанда тең салмактуу бөлүштүрүлүшүнө шарт түзөт.

Мындан тышкары, машинада электрондук көбүктү көзөмөлдөө тутуму каралган, ал жуучу каражаттын ашыкча дозасында же кол менен жуу үчүн жуучу каражатты колдонууда көбүктүн көбөйүшүн аныктайт жана жок кылат.



* Машинанын үлгүсүнө жараша жетириүү жыйнагына кирет.

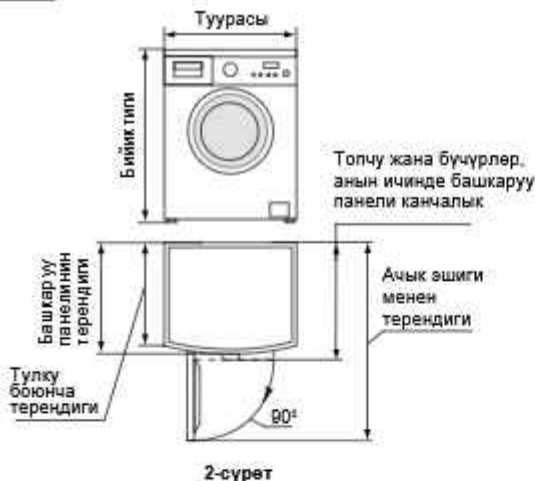

КӨНҮЛ БУРУҢУЗДАР! Имараттын ичиндеги температуранын 0°C азайышы машинадагы суунун тоңушуна алып келет жана машинаны катардан чыгарышы мүмкүн.

1.11 Өндүрүүчү, машинанын конструкциясын мындан ары дагы жеткиликтүү кылып, анын сапатын жогорулатуунун үстүндө дайыма иштөө менен, машинанын негизги техникалык мүнөздөмөлөрүн өзгөртүүсүз калтыруу менен, анын конструкциясына жана машинанын жыйнактоосуна өзгөртүүгө укук алат.

1.12 Айлана чөйрөнүн 0°C ылдыйкы температурасы учурунда ташуудан кийин машинаны электр түйүнүнө кошуудан мурда бөлмөлүк температурада 24 сааттан кем эмес кармап туруу керек.

КӨНҮЛ БУРУҢУЗДАР! Даярдоочу (сатуучу) колдонуу жана аны сактоонун шартынан келип чыккан, жеңүүгө мүмкүн болбогон күчтөрдүн (өрт, табигат кырсыгы ж.б.) аркасында, үй жаныбарларынын, курт кумурскалардын жана кемирүүчүлөрдүн аракетинен улам келип чыккан бузулууларда жана дефектилерде (келпидик мөөнөтүндө дагы) жоопкерчилик албайт.

2 КООПСУЗДУК ТАЛАПТАРЫ

2.1 Машина — электр турмуш тиричилик жабдуу, ошондуктан аны колдонуу учурунда электр коопсуздугунун жалпы эрежелерин кармоо керек.

2.2 Жабдуу физикалык, сезимталдык жана акыл жагынан аз мүмкүнчүлүктөгү (балдарды кошуп) жактарга, же алардын тажрыйбасы же билими жок болсо, эгер алар көзөмөл алдында болбосо же аларга жоопкер жак тарабынан конструкция албаган болсо колдонууга багытталган эмес.

Балдар жабдуу менен ойнобоо үчүн көзөмөл алдында болушу керек.

Балдардын машинага чыгуусуна, анын үстүндө же ичинде ойноого жок бербегиле.

2.3 Электр тогуна тартылуудан коргоо тиби боюнча машина 1 класска кирет.

2.4 Машинаны туташтыруу үчүн жердештирүү байланышы бар эки полюстүү розетка машинаны электр түйүнүнөн шашылыш өчүрүү убагында жеткиликтүү жерде орнотулушу керек.

2.5 Машинаны электр тармагына кошуу алдында азыктандыруучу шнур жана айрычанын бузулуулары жок экендигин көрүнөө кароо керек. Шнур ийилбөөсү жана кысылбоосу керек.

Азыктандыруу шнур бузулган учурда аны алмаштырууну кооп болбоо үчүн, даярдоочу, сервистик кызмат же окшош тажрыйбалуу персонал жүзөгө ашыруусу керек.

2.6 Машинаны жылдырууда же башка жакка ташууда, анын салмагы оор болгондуктан, алдын ала сактануу чараларын көрүү керек.

ЭСКЕРТҮҮ! Кир жуучу машинанын үстүнө чыкпагыла, машинаны койгуч, тумба ж.б. катары пайдаланбагыла.

Машинаны аба таасирине кабылтоо үчүн имараттын сыртына коюуга **ТЫЮУ САЛЫНАТ**.

3.1.2 ылайык машинаны желим тыгандарды орнотпой колдонууга **ТЫЮУ САЛЫНАТ**.

ЭСКЕРТҮҮ! Машинанын ичине колунард, металл предметтерди салбагыла, тегеренип жаткан барабанга тийбегиле.

2.7 Машинаны муздак суу менен камсыз кылуу түйүнүнө туташтырган учурда жеткирүү жыйнагына кирген жаңы куюучу түтүктү гана колдонуу керек.

Машинада эритүүчү камтыган каражаттарды колдонууга **ТЫЮУ САЛЫНАТ**, анткени уулуу газдарды бөлүп чыгаруу, машинаны бузуу, өрттөнүү жана жарылуу коркунучу бар.

КӨНҮЛ БУРУҢУЗДАР! Эшикти бекиткендеги кронштейндин сынып кетүүсүнөн качуу үчүн машинанын ачык эшигине желөнбөгүлө.

2.8 Кир жуу учурунда машинанын эшигинин айнегине тийбегиле, анткени ал ысып чыккандыктан, күйүп калуунун

1.7 Машинада (үлгүсүнө жараша) куюу түтүгүндө коргоо тутуму каралган, ал түтүк жарактан чыккан учурда суунун агышын аныктайт – суу түтүгүнөн машинага суунун берилиши токтотулуп, кир жуу токтойт.

1.8 Машинанын ичиндеги суунун агышынан кошумча «Авастоп» коргоо тутуму «А» тамгаы менен белгиленген машинанын үлгүсүндө каралган. Коргоо тутуму машина бузулган учурда суу түтүгүнөн суунун берилишин токтотот – кир жуу токтоп, бактагы суу куолат жана дисплейде бузулгандыгы туурасында жазылат.

1.9 Машинада кир жуу учурунда күмүш иондор колдонулбайт.

1.10 Машинаны колдонууда зарыл:

— айлана чөйрөнүн (25 ± 10) $^{\circ}\text{C}$ температурасында жана 75 % көп эмес салыштырма нымдуулукта;

— суу түтүк түйүнүнүн басым 0,05 тен 1 МПа болгон учурда;

— бир фазалуу электр түйүнүндө (50 ± 1) Гц жыштыктагы алмашуу тогу менен;

— номиналдык чыналуу диапазонунда 220-230 электр түйүнүндөгү алмашуу тогунда.

себеби болушу мүмкүн.

2.9 Кир жуу аяктаган учурда, машинаны өчүрүп, сайгычты розеткадан сууруп, электр түйүнүнөн ажыратып, суу берүү кранын жабуу керек.

Электр жана өрт коопсуздугун камсыз кылуу үчүн **ТҮЙҮҮ САЛЫНАТ**:

- ток чыңалуусунан бузук коргоосу менен электр түйүнүнө машинаны туташтырууга;
- машинаны кошуу үчүн жердештирүү байланышысыз розетканы колдонууга;
- машинаны туташтыруу үчүн электр түйүнүнө кошуу үчүн өткөргүчтү, көп көздүү розеткаларды (эки же андан көп кошуу көздөрү бар), узартуучу зымдарды колдонууга;
- машинаны электр түйүнүнө ажыратууда туташтыруу зымынан тартууга;
- зымдын сайгычын розеткага саюуда жана суурууда, иштеп жаткан машинага суу кол менен тийүүгө;
- машинаны алып жаткан суу алдында жууга;
- өз алдынча оңдоо жүргүзүүгө жана машинанын конструкциясына жана анын суу-электр камсыздоочуларына өзгөртүүлөрдү киргизүүгө, ал машинанын олуттуу бузулушуна алып келет жана кепилдик оңдоо укугунан ажыратат. Оңдоо сервис кызматынын механиги тарабынан гана жүргүзүлөт, анткени оңдоонун квалификациялык эмес жүргүзүлүшүнөн кийин техника коркунучтун булагы болуп калышы мүмкүн.

2.10 Машинанын иштешинде электр чыртылдоосу, түтөгөн ж.б. бузулуулар пайда болгон учурда, машинаны дароо электр түйүнүнөн ажыратып, сууну берүү кранын өчүрүп, сервис кызматынын механигин чакыруу керек.

Өрт чыккан учурда машинаны дароо электр түйүнүнөн ажыратып, сууну берүү кранын өчүрүп, өрт өчүрүү чараларын көрүү керек жана өрт кызматын чакыруу керек.

2.11 Машинанын иштөө мөөнөтү тиричилик шартында колдонуу учурунда 10 жыл.

КӨНҮЛ БУРУҢУЗДАР! Машинанын иштөө мөөнөтү аяктаган учурда өндүрүүчү техниканын коопсуз иши үчүн жоопкерчилик албайт. Андан аркы колдонуу коопсуз болбой калышы мүмкүн, анткени материалдардын табигый эскиришинен жана машинанын курамдык бөлүктөрүнүн эскиришинен улам электр-өрт кооптуу жагдайлар көбөйөт.

3 МАШИНАНЫ ИШКЕ ДАЯРDOO

3.1 ОРНОТУУГА ДАЯРDOO

3.1.1 Машинаны таңгактоочу материалдардан (полиэтилен пленкасы, пенополистирол бөлүктөрү) бошотуу. Дисплейден коргоо пленкасын чечүү (бар болсо).

КӨНҮЛ БУРУҢУЗДАР! Машинаны бузуп албоо үчүн, аны 1-сүрөткө ылайык лотогунан, эшигинен же бекемдөөчүдөн кармап жылдырбагыла.

3.1.2 Машинаны транспорттоо үчүн бак блокко коюучу бурама менен фиксацияланышы керек.

3-сүрөткө ылайык төрт бурама гайка ачыкчынын жардамы менен бурап чыгарып, резина жана пластмасса втулкаларды алып салуу керек. Оюктарды, жеткирүү комплектине кирген пластмасса үн баскычтар менен 4-сүрөткө ылайык жабылсын.

КӨНҮЛ БУРГУЛА! Эгерде бурамаларды алуу учурунда пластмасса втулкалар машинанын ичинде калса жана аларды чыгаруу мүмкүн болбосо, арткы панелди 4-сүрөткө ылайык ача сымал бурагыч аспап менен чыгаруу жана втулкаларды алып салуу керек. Панель кайра ордуна тагылсын.

Бурамаларды, эбелектерди втулкалар менен чогуу кийин транспорттоп калган учур үчүн сакталууга тийиш.

КӨНҮЛ БУРГУЛА! Корпус бузулуп калбаш үчүн машинаны блокко коюучу бурамалар, резина жана пластмасса втулкалар тагылып турган кезде иштетпеңиздер.

3.2 МАШИНАНЫ ОРНОТУУ

3.2.1 Машина бекем, тегиз, таза жана кургак бетке орнотулушу керек. Тактайдын жумшак катмары (килем, пенополиуретан негизиндеги кыртыш ж.б.) машинанын титирешине жана вентиляциясынын начардашына шарт түзөт.

Жыгач тактай полго машинаны орнотуунун алдында полго калыңдыгы 15 мм кем эмес жыгач материалдардан плитаны орнотуу керек. Жыгач полдо машинанын бекем орношу үчүн жана иш убагында туруктуулугун жогорулатуу үчүн аны имараттын бурчунда орнотуу сунушталат.

3.2.2 Машинаны 5-сүрөткө ылайык биринчи кезекте алдыңкы жөнгө салынуучу таянычтарын чыгарып же киргизип, горизонталдуу деңгээл боюнча гана коюу керек гайка ачыкчы менен таянычтардагы контргайкаларды бошотуу, таянычтардын бийиктигин жөнгө салуу, контргайкаларды бекитүү. Машинаны деңгээл боюнча туура эмес орнотуу



3-сүрөт

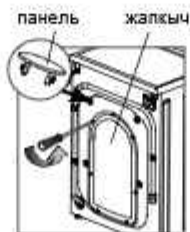

4-сүрөт

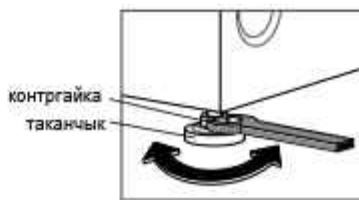

5-сүрөт

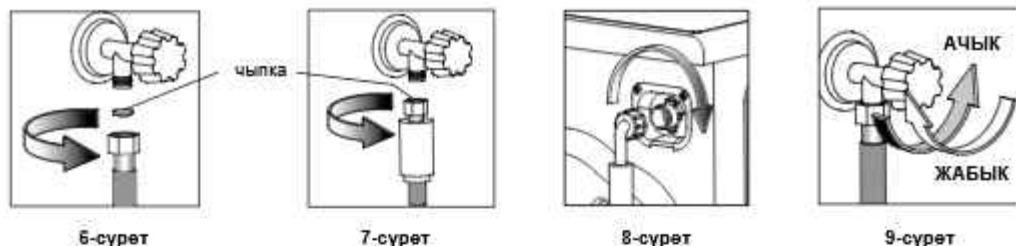

6-сүрөт

7-сүрөт

8-сүрөт

9-сүрөт

же контргайкаларды начар буроо кесепетинде машина иштеп жатканда титирөөнүн жана жогорку ызы-чуунун булагы болуп калышы мүмкүн.

КӨНҮЛ БУРУҢУЗДАР! Машинанын максималдык туруктуулугуна жетишүү үчүн таканчыктарды минималдуу буроо керек.

3.3 ЭЛЕКТР ТҮЙҮНҮНӨ ТУТАШТЫРУУ

КӨНҮЛ БУРУҢУЗДАР! Машина жердештирилиши керек.

3.3.1 Машина электр тармагына өзүнчө эки уюлдуу розетка аркылуу жерге туташтырылышы керек, уруксат берилген тогу 16 А дан кем эмес. Жез өткөргүчтөрү бар үч зымдуу кабель, кесилиши кеминде 1.5 мм^2 же кесилиши кеминде 2.5 мм^2 алюминий өткөргүчтөр, розеткага туташтырылышы керек, өзүнчө автоматтык электр тармактарын коргоочу шайман максималдуу ток үчүн иштелип чыккан (иштөө тогу) 16 А жана агып чыгуучу ток 30 мА.

Эгерде розеткада көрсөтүлгөн кабелдик кирүүчү жер, орнотулган автоматтык коргоочу шайман жок болсо же машинанын орнотулган жеринен алынып салынса, анда электр тармагын кайрадан иштеп чыгып, автоматтык коргоочу шайманды, розетканы орнотуу керек. Жогоруда көрсөтүлгөн талаптарга ылайык иш квалификациялуу кадрлар тарабынан жүргүзүлүшү керек.

Газ, жылуулук, суу түтүктөрү же канализациялык жабдуулардан өзүнчө жер алдына тешөөгө **ТЫЮУ САЛЫНАТ**. **КӨНҮЛ БУРУҢУЗДАР!** Өндүрүүчү (сатуучу) ден соолукка жана жеке менчикке келтирилген зыян үчүн жоопкерчилик тартпайт, эгер ал туташтырылууга көргөзүлгөн талаптар сакталбагандыгы менен байланыштуу болсо.

3.4 СУУ ТҮТҮГҮНӨ ЖАНА КАНАЛИЗАЦИЯГА ТУТАШТЫРУУ

3.4.1 Машина 3/4 дюймдуу сайлуу кыска түтүк менен суу берилген кран аркылуу муздак суу түйүнүнө туташтырылат.

3.4.2 Машинаны суу түтүгүнө кошуунун алдында аткарылышы керек:

- суу кранын ачып, түтүктөн кум жана дат сыяктуу жаман суулардын агып кетиши үчүн сууну агызыш керек;
- 6 сүрөткө ылайык куюлуу ийкем түтүгүндөгү же 7 сүрөткө ылайык коргоо тутуму бар куюлуу ийкем түтүгүндөгү (комплекттелишине жараша);

- куюучу түтүктү 6 же 7-сүрөткө ылайык суу берүү кранынын сайлуу кыска түтүгүнө туташтырып, гайканы кол менен катуу буроо керек.

3.4.3 Кир жуу учурунда суу берүү краны 9-сүрөткө ылайык толук ачылып турушу керек.

3.4.4 Төгүлүүчү шланг 10-сүрөттө көрсөтүлгөндөй полдон жаңгээлинен 80-90 см бийиктикте туруусу керек. Шлангды кронштейнден албаш керек же машинанын арткы бетинен шланганын бектилген кронштейндерди да албоо керек. Бул талаптар аткарылбаса машинанын иштөө жөндөмдүүлүгү бузулат.

3.4.5 Сууну түздөн түз канализацияга төгүү үчүн машинанын түтүгү агып кетиш үчүн жарымынан өйдө жагына, ички диаметри 40 мм кем эмес канализация түтүгүнө орнотулат, төгүлгөн суу кайра машинага соролушунан качуу үчүн ушундай кылынат.

Төгүүчү түтүк 11-сүрөткө ылайык, түздөн түз сифонго туташтырылышы керек.

3.4.6 Сууну ваннага же мойкага төккөн учурда, түтүктү 12-сүрөткө ылайык бүгүлгөн жаринен атайын кронштейн менен бекитүү керек, ал машинанын жеткирүү жыйнагына кирет. Түтүк сууга чөкпөй турушу керек.

КӨНҮЛ БУРУҢУЗДАР! Суу куюучу жана төгүүчү түтүктөр суу түтүгүнө жана канализацияга кошулгандан кийин бүгүлбөшү же кысылбашы керек.

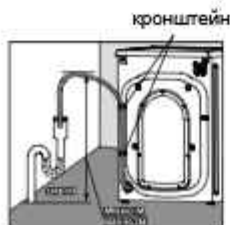

10-сүрөт

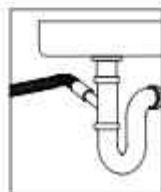

11-сүрөт



12-сүрөт

3.4.7 Машинаны суу түтүгүнө жана канализацияга туташтыргандан кийин түтүктөрдүн туташуу герметикасын текшерүү керек – туташкан жерлер кургак болушу керек.

4 БИРИНЧИ КҮЙГҮЗҮҮ

4.1 БИРИНЧИ КИР ЖУУ

4.1.1 Ар бир машина өндүрүүчүдөн сынактан өтөт, ошондуктан машинада суунун көп эмес өлчөмү болушу мүмкүн. Машинаны ичинен тазалоо үчүн жана сыноодон калгандан кийинки сууну жоготуу үчүн, биринчи жууну кир салбай аткаруу керек.

4.1.2 Биринчи кир жууну "ПАХТА" программасына жана 90 °C температурасына коюп, аткаруу керек (тиркемени караңыз).

КӨНҮЛ БУРУҢУЗДАР! Биринчи кир жууда 2-лоток бөлүмүндө кир жуучу каражаттын өндүрүүчүсүнүн суушуларын эске алып, 14, 15-сүрөттөргө ылайык кирди максималдык жүктөө учурунда кир жуучу каражаттын жарымын салуу керек.

4.2 КИР ЖУУНУН АЛДЫНДАГЫ ЖАЛПЫ СУНУШТАР

4.2.1 Машинаны күйгүзөөрдөн мурун суу түтүк кранын ачуу керек жана сууну агызуу менен кум жана дат сыяктуу жаман суулардын агыл кетишин текшерип керек.

КӨНҮЛ БУРУҢУЗДАР! Өндүрүүчү (сатуучу) дат, кум, ширендиге ж.б. толгон суунун колдонулушуна байланышкан машинанын бузулушу же дефектисине, кир жуунун сапатына жоопкерчилик албайт (анын ичинде колдонуунун кепилдик мөөнөтүндө дагы).

4.2.2 Куюу жана төгүү шлангдарын орнотуунун тууралыгын текшерүү (3.4 караңыз).

Эгерде машина көпкө пайдаланылбаса, гайканы бурап жана шлангды сууну берүү кранынан жана машинадан ажыратуу менен, куюу шлангысынан туруп калган сууну төгүү керек. Куюу шлангысын суу түтүгүнө жана машинага 3.4.2-сүрөтүнө ылайык кошуу керек.

4.3 ҮН СИГНАЛИЗАЦИЯСЫ

4.3.1 Үн сигналы машинанын ишинин башталышында жана аягында коштойт, о.э. туура келбеген кызматтарды бергенде, тандалган программа боюнча машина иштеп жаткан убакта кокусунан баскычтарды басып алганда чыгат.

5 ИШ ТАРТИБИ

5.1 Кирди даярдоо жана машинага салуу (6.1 караңыз).

Барабанда башка буюм жок экендигин, үй жаныбарлары жок экендигин текшергиле.

Эгерде машинада каралган болсо, алдын ала жабуудан эшикти тосмолоону чыгарып, машинанын эшигин чырт эткенге чейин жакшылап жабуу (5.7 кара.).

КӨНҮЛ БУРУҢУЗДАР! Кир кийим барабандын сыртына чыкпоосу жана эшик менен тыгыздоочунун ортосуна кылчылып калбоосу керек.

КӨНҮЛ БУРУҢУЗДАР! Синтетикалык кир жуучу каражаттарды (мындан ары - СКК), электр кубаттуулугун үнөмдөө үчүн жана айлана чөйрөнүн булгануусун азайтуу үчүн, кир жууда программаны тандоо учурунда кездеменин түрүн жана кирдин булгануу деңгээлин эске алыңыздар.

5.2 Машинадан лотокту чыгарып бөлүмдөрүндө СКК калдыктары, мурунку кир жуугандан кийин суу калып калбаганын текшергиле. Эгер аталгандар бар болсо лотокту 7.1.2-ге ылайык жууп коюу керек.

Лотокко кир жуучу автомат машиналарына багытталган кир жуучу каражатты жана атайын иштетүүчү каражатты салуу керек (6.2 карагыла). Лотокту акырын жапкыла.

Машина иштеп жатканда машинадан суу агып жана чачырабагы үчүн кир жуучу каражаттарды салуучу лотокту ачып жабууга **ТЫЮУ САЛЫНАТ**.

5.3 Кубаттануу зымынын сайгычын розеткага сайып, суу берүү кранын ачыкыла (8 –сүр. карагыла).

5.4 Машинаны тиркемеге ылайык күйгүзүлө. Кир жуу программасын тандап, зарылдыгына жараша негизги параметрлерин, кошумча функцияларды койгула. машина ишин баштоо үчүн **БАШТОО/ПАУЗА** баскычын басуу керек, үн сигналы чыгып, машинанын блокко салуучу тутуму ишке киришет да, машина иштеп баштайт.

ЭСКЕРТҮҮ! Эшиктин бекитүү түзүлүшүн сындырып алуудан алыс болуу үчүн:

— эшиги автоматтык түрдө ачылганга чейин, ашыкча күч жумшап, аны ачууга аракет кылбагыла;

— эшикти ачууда жана жабууда анын урунуусуна жол бербегиле.

ЭСКЕРТҮҮ! Эгерде **БАШТОО/ПАУЗА** кнопкасын баскандан кийин же машина иштеп жатканда ачуу керек болсо, машинаны пайдаланууну токтотуп жана сервисдик кызматка кайрылуу зарыл.

Эшигин бекитүү түзүлүшү бузулган машинаны пайдаланууга **ТЫЮУ САЛЫНАТ**.

5.5 Кир жуунун акыркы операциясы аяктагандан кийин эшиктин блоктогучу өчөт, үн белгиси чыгат.

5.6 Кир жуу аяктагандан кийин машинаны тиркемеге ылайык өчүрүү керек. Кубаттануу зымынын сайгычын розеткадан сууруп, суу берүү кранын өчүрүү керек.

Эгер машина электр түмүнүнөн ажыратылбаса, анда үч жолку сигнал бир минута аралык менен дагы беш жолу чыгат. Эшигин ачып, кирди алгыла.

Лотокту акырын жылдырып, машинанын ички бөлүктөрү кургамайынча эшигин ачып коюу керек. Машинада жыттын пайда болушун болтурбоо үчүн машинанын эшиги кийинки кир жууганга чейин ачык турушу керек. Эшигин жабуудан блокко салууну 5.7-ге ылайык орнотуу керек.

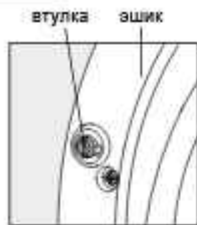

13-сүрөт

КӨНҮЛ БУРУҢУЗДАР! Электр түйүнүндө кир жуу убагында чыңалуу берүүнү токтотуу машинанын ырааттуу иштешине таасир этпейт: электр түйүнүндө чыңалуу берилгенден кийин машина программасын кир жуунун кайсы жерине келсе, ошол жерден баштап уланта берет.

5.7 ЭШИКТИ ЖАБУУДАН БЛОККО САЛУУ

5.7.1 Эшикти блокко салуу машинанын айрым үлгүлөрүндө машинанын кокус балдар тарабынан күйгүзүлүп калышынын качуу үчүн каралган. Эшикти жабуудан блокко салуу үчүн втулканы бурагычтын жардамы менен саат жебеси боюнча акырына чейин 13-сүрөткө ылайык бууроо керек — втулка бери чыгып, эшик жабылбай калат. Кир жуунун алдында блоку алып салуу үчүн кайра тескери ырааттуулукта бууроо керек.

6 СУНУШТАР ЖАНА КЕҢЕШТЕР

6.1 КИРДИ ДАЯРДОО ЖАНА ЖҮКТӨӨ

6.1.1 Кир жуунун алдында зарыл:

- шейшептерди жана кийимдерди бөлүштүрүп, ак түстөн түстүүлөрдү бөлүп алуу;
- буюмдарды кездеменин тиби боюнча, этикеткасындагы белгилерге карап бөлүштүрүү (6.3 карагыла). Кир жуунун программасын тандоо үчүн буюмдардын кирдөө деңгээлин аныктагыла (тиркемени карагыла);
- кир жеңил кирдеген учурда жагымсыз жыт болот, бирок так жана кирдеген жерлер болбойт;
- орто кирдеген кир билинээрлик кирдейт жана кичине так болуп калат;
- катуу кирдегенде кирде кирдегени жана (же) тагы даана көрүнүп турат.

Айрым тактарды (чөптөн, шарик калем саптарынан, өсүмдүк майынан, боектор ж.б.) машинадагы кадимки кир жуу программасы менен кетирүүгө болбойт. Муну башында буюмдун азыраак билинген жеринен баштап, жуугандан кийин так калып калбаш үчүн такты тазалоону чекесинен баштап, акырындап борборуна жетиш керек.

КӨНҮЛ БУРУҢУЗДАР! Жаңы түстүү кийимди башкалар менен жуунун кереги жок, анткени анын боегу чыгышы мүмкүн. Ак кирди өзүнчө бөлүп жуу керек.

6.1.2 Барабанга кир жүктөөнүн алдында зарыл:

- кийимдердин чөнтөгү бош болушу керек, айрылган жерлери тигилген, сыдырмасы, илгичи жана топчулары топчуланышы керек, кетпеген тактар алдын ала кетирилиши керек;
- щетка менен кумдан кийимдерди (чөнтөктөрдү, жакаларды) тазалоо;
- шымдарды, аппликациясы бар буюмдарды, токулган жана трикотаж буюмдарды тескери оодарышы керек (трикотаж кийим, футболкалар, түгү бар буюмдар ж.б.);
- майда буюмдарды (байпактарды, жүзаарчыларды ж.б.у.с.), илимектери бар бюстальтерлерди, ошондой эле назик буюмдарды (жука колготкыларды, чулкылары ж.б.у.с.) атайын торбаштыкка же калчага салуу жана башка кир менен чогуу жууш.

КӨНҮЛ БУРУҢУЗ! Машинага кир менен чогуу сырткаркы предметтердин (монеталардын, бекиткичтердин ж.б.у.с.) туш болуусу соргучтун бүтөлүүсүнүн, машинанын тетиктерине залал келүүнүн же алардын сынуусунун себеби болуп калат. Бул өндүрү бузуктар кепилдиктүү оңдоого жатышпайт.

6.1.3 Кир жуунун жана сыгуунун мыкты сапатына жетишүү үчүн бөлүштүрүлгөн кийимди жайып, машинанын барабанына кенен салыш керек.

Чоң кийимдерди майдалар менен бирге биринин артынан бирин барабанга салып, жууш керек. Ушундай салынган буюмдар сыгылганда барабандын ичинде тең салмакта бөлүштүрүлөт.

Сууну көп сиңирип алуучу кездемеден жасалган бир буюмду (куртка, түктүү халат, сүлгү, килем ж.б.) машинага жүктөөгө ТЫЮУ САЛЫНАТ, бул айлануу циклинде барабанда бейтендештикти жаратышы мүмкүн. Дагы бир же эки окшош буюмду кошуу сунушталат.

КӨНҮЛ БУРУҢУЗ! Барабандагы кир бирдей эмес бөлүштүрүлгөндө, бейтендештикти электрондук көзөмөлдөө тутуму ишке кирет, ал айлануу циклин кайра-кайра баштап, кирди барабанга бирдей бөлүштүрүүгө умтулат. Эгерде тутумдун иштөө мезгилиндеги бейтендештик жоюлбаса, айлануу ылдамдыгы автоматтык түрдө азаят же эч кандай айлануу аткарылбайт.

6.1.4 Кийим-кечени максималдуу салмактан аз жүктөгөндө суунун жана электр энергиясынын сарпталышы автоматтык түрдө азаят.

КӨНҮЛ БУРУҢУЗДАР! Машинага өтө көп салбагыла — кир жуунун сапаты начарлайт, кийимдердин бырышы көбөйөт. Ар бир программа үчүн кургак кийимди максималдык салмагынан ашырбагыла (тиркемени карагыла).

6.1.5 Спорттук бут кийимди жуунун алдында зарыл:

- бут кийимден боосун чыгаруу;
- кумдарын силкип, бут кийимдин сыртын жууш керек.

КӨНҮЛ БУРУҢУЗДАР! Табигый булгаарыдан, замшыдан жана нубуктан тигилген спорттук бут кийимдерди жуу сунушталбайт.

6.2 СКК КОЛДОНУУ

6.2.1 Машинада 14, 15-сүрөттөргө ылайык кир жуучу каражаттарды салуу үчүн толот каралган (конструкциядан көз каранды).

Лотокто үч бөлүм бар, ал сандар жана белгилер менен белгиленген:

- 1 — айна түрүндөгү СКК жана агартуучу каражаттар менен алдын ала жуу үчүн;
- 2 — негизги жуу үчүн (конструкцияга жараша суюк СКК үчүн шторкасы менен);



14-сүрөт



15-сүрөт



16-сүрөт

☉ — атайын иштеп чыгуучу каражаттар үчүн (кондициялоочу, жумшартуучу, крахмалдоочу, жыт берүүчү кошумчалар).

6.2.2 Кир жуу үчүн автоматтык кир жуучу машина үчүн арналган жуучу каражаттарды, агарткычтарды жана кондиционердик кошумчаларды, жуучу каражаттардын өндүрүүчүлөрүнүн сунуштамаларын эске алуу менен пайдалануу керек. Кою кондиционер кошумча-гелдерди пайдалануу алдында 1:1 пропорциясында суу менен аралаштыруу сунушталат.

КӨНҮЛ БУРУНУЗДАР! Кир жуу үчүн агартуучу гелдерди колдонуу сунушталбайт.

6.2.3 СКК (синтетикалык жуучу каражатты) тандоо кездеменин (түрү, түсү) өзгөчөлүгүнө жана буюмдардын кирдөө деңгээлине, жуу температурасына жараша болот (1-таблицаны караңыз).

6.2.4 СКК өлчөө буюмдардын кирдөө деңгээлин, суунун катуулугун жана жүктөлүүчү кийим-кеченин салмагын эске алуу менен өндүрүүчүнүн көрсөтмөлөрүнө ылайык аныкталат (кийим-кеченин жарымы жүктөлгөндө СКК өлчөмү максималдуу өлчөмдөн 1/4 аз, минималдуу жүктөөдө — 2 эсе аз).

КӨНҮЛ БУРГУЛА! СКК ашыкча өлчөмү, ошондой эле колго жууганга арналган СКК колдонуу ашыкча көбүктү пайда кылат, ал чайкоонун эффективдүүлүгүн азайтат жана суунун чыгымдалышын жана кир жуунун узактыгын көбөйтүүгө алып келет. СКК өлчөмү жетишсиз болгон учурда шейшентер боз түстө болуп калат.

6.2.5 Айна өңдүү СКК пайдаланууда айна лотокко жүктөөдө ☉ бөлүмүнө түшүрбөө керек, анткени чайкоо процессинде көбүк пайда болот жана кийимдерде ак так пайда болушу мүмкүн.

6.2.6 Айна өңдүү СКК пайдалануу алдында 15-сүрөткө ылайык лотокто тосмону 16-сүрөткө ылайык ачуу керек: анын кырын басып жана горизонталдуу абалга келтирип, андан кийин жебенин багытында таянычка чейин жылдыруу керек.

6.2.7 ☹️, ☹️ кошумча функцияларды тандоо учурунда, дайыма айна түрүндөгү СКК колдонуу сунушталат, аларды 1 жана 2-бөлүмүнө 14, 15-сүрөткө ылайык салышат.

6.2.8 Негизги жуу үчүн гана пайдаланылуучу суюк СКК түздөн-түз жууп баштаар алдында 2-бөлүмгө куюу сунушталат. СКК өндүрүүчүсү тарабынан сунушталган дозалоочу идишти пайдаланууга уруксат берилет.

Лоток бар машинада 15-сүрөткө ылайык суюк СКК пайдалануу алдында тосмону вертикалдуу абалга которуу керек: аны таянычка чейин өзүңүзгө жылдырып жана кое берүү керек.

Тосмодо миллиметрлер менен өлчөмдөөнүн сандык деңгээли берилген (конструкцияга жараша): солдо — 150, 100, 50 корпусу боюнча 337 мм, 407 мм тереңдиги менен машиналар үчүн; оңдо — 200, 150, 100, 50 корпусу боюнча 482 мм тереңдиги менен машиналар үчүн. Көлөмдүк өлчөмдөрү келипдик картасында көрсөтүлгөн.

КӨНҮЛ БУРУНУЗДАР! Суюк СКК колдонуу учурунда 2 бөлүмүнө (негизги кир жуу үчүн) кошумча ☹️, ☹️, ☹️ функциялардын милдети кирбейт.

6.2.9 Атайын иштетүүчү каражаттарды ☉ бөлүмүнө ашыкча куюу (14-сүрөткө ылайык капкактагы MAX белгисинен же 15-сүрөткө ылайык бөлүмдүн каптал бетиндеги белгиден ашыл кетүү), о.э. анын жанындагы бөлүмдөргө кирип кетиши кир жуунун сапатынын начарлашына алып келет.

6.2.10 "Тактар", "Тактарды кетируу" же "БИО-кам көрүү" программасынын тандоо учурунда агартуучу каражаттар 1 бөлүмүнө салынат жана агартуу негизги кир жуу аяктагандан кийин гана жүргүзүлөт.

КӨНҮЛ БУРУНУЗДАР! Агартуучу каражатты колдонуу учурунда алдын ала жуу кошумча функциясын кошууга болбойт.

6.2.11 Кир жуунун сапатын жакшыртуу үчүн жана машинаны II же III катуулук деңгээлиндеги сууда кир жуу учурундагы агарган калдыктардан сактоо үчүн СККга 2-бөлүмгө сууну жумшарткычты өндүрүүчүнүн сунушуна ылайык кошуу сунушталат.

Суунун катуулук деңгээли 2-таблица менен аныкталат. Суунун катуулугу туурасындагы маалыматты суу менен камсыз кылуунун жергиликтүү ишканасынан билсе болот.

6.3 ТЕКСТИЛЬ БУОМДАРЫН КОЛДОНУУ БОЮНЧА ЭЛ АРАЛЫК БЕЛГИЛЕР

6.3.1 Кир жуу учурунда программаны жана температураны тандоодо кир жуу учурунда кийимдер кирип же түлөп кетпеш үчүн жарлыгындагы кийимдерге кам көрүү боюнча белгилер менен таанышуу керек.

Кир жуу шартынын негизги белгилери:

1-таблица

| Хусусияти матоъ | Ҳарорати чомашуй, °C | Воситаҳои сунъии чомашуй |
|-----------------------------------------------------------------------------------------------|-------------------------|-------------------------------------|
| Сафед, мустаҳкам ранг карда шуда пахтагин ё ки катон, ки ба ҷӯшонидан устувор аст | аз 20 то 90 | Ҳамақорай шустагарӣ |
| Рангаи пахтагин ё ки катонӣ | аз 20 то 60 | Барои чизҳои рангдор |
| Рангаи сунъӣ ва омекта | аз 20 то 60 | Барои чизҳои рангдор ва нозук |
| Тунуки нозук, ҳамчунин абрешимӣ | аз 20 то 40 | Барои чизҳои нозук |
| Пашмин | аз 20 то 40 | Барои пашм |

☐ — кир жуу, ☐ — назик жуу;

☐☐ — кир жуунун максималдык температурасы 85 °C;

☐☐☐ — кир жуунун максималдык температурасы 60 °C;

☐☐☐☐ — кир жуунун максималдык температурасы 40 °C;

☐☐☐☐☐ — кир жуунун максималдык температурасы 30 °C;

☐☐☐☐☐☐ — кол менен жуу.

Жарлыгында ☐☐☐☐☐☐ белгиси бар буюмдарды жууп кереги жок.

2-таблица

| Катуулук деңгээли | Суунун мүнөздөмөсү | Суунун катуулугу, °dH | Литрге болгон миллимольдогу суунун катуулугу |
|----------------------|-----------------------|--------------------------|-------------------------------------------------------|
| I | Жумшак | 0 дон 7 ге чейин | 1,3 чейин |
| II | Орто катуулукта | 7 ден 14 кө чейин | 1,3 тен 2,5 чейин |
| III | Катуу | 14 тен 21 ге чейин | 2,5 тен 3,8 чейин |

7 МАШИНАГА КАМ КӨРҮҮ

7.1 МАШИНАНЫ ТАЗАЛОО

КӨНҮЛ БУРУҢУЗДАР! Машинаны тазалаардан мурда электр түйүнүнөн ажыратып, суу берүү кранын жаап койгула.

7.1.1 Машинаны тез-тездан тазалап туруу керек. Машинанын тышкы бетин, желимден жасалган бөлүктөрүн жана резинаны жумшак, ным чүпүрөк менен гана сүртүү керек.

Ар бир кир жуугандан кийин 1-сүрөткө ылайык контуру боюнча бекемдөөчүнү кургак жумшак чүпүрөк менен сүртүп туруу сунуш кылынат.

КӨНҮЛ БУРУҢУЗДАР! Эшиктин бекемдөөчүнө чогулуп калган нерселерди кылдаттык менен тазалап тургула.

Машинаны тазалоо үчүн химиялык заттарды: абразивдуу курамдарды, спирт, бензин жана башка эритмелерди колдонууга **ТЫЮУ САЛЫНАТ**.

7.1.2 Кир жуучу каражаттар үчүн лотокту алдын ала машинадан чыгарып, тез-тез жууп туруу керек:

— аны өзүнө чейин тартуу;

— 17-сүрөткө ылайык, бөлүмдүн каптал жагындагы тартып, же 1-бөлүмдүн каптал жагынан тартып туруп, капкактын демлейген жерин акырын түртүп же жебеге багытталган баскычтарды басып, өзүнө тартуу керек.

Лотоктон капкакты, тосмону (болгондо) алып чыгып, тышкы жана ички беттерин жылуу суунун агымына жакшылап жууш керек. Лотокту 19-сүрөткө ылайык жуу керек. Чыгарылган бөлүктөрүн лотокко кайра салып, лотокту машинага орнотуп, акырын жаап коюу керек.

7.1.3 Машинага кир менен чогуу дат баскан предметтердин түшүп калган учурунда барабанда даттын тагы пайда болот, аны дат баспоочу металлдардан турган предметтерди тазалоочу каражат менен тазалоо керек.

7.2 СУУ БЕРҮҮНҮН ЧЫПКАСЫН ТАЗАЛОО

7.2.1 Суу куюу түтүгүндөгү чыпка 6 же 7 сүрөтүнө ылайык, о.э. электрклапандын сайлуу кыска түтүгүндөгү чыпка

электрклапаны чыпка



17-сүрөт



18-сүрөт

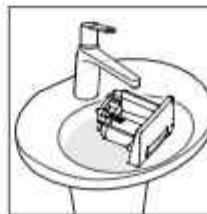

19-сүрөт

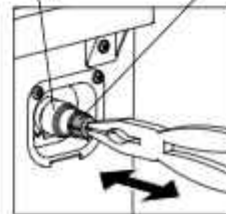

20-сүрөт

20 сүрөтүнө ылайык суу менен бирге машинага механикалык аралашмалардын (кум, темир күкүмдөрү ж.б.) кирип кетишин алдын алуу үчүн орнотулган. Чыпканы тазалоо бир жылда бир жолудан кем эмес жүргүзүлүшү керек.

7.2.2 Чыпканы тазалоо үчүн зарыл:

— суу куюучу түтүктү суу берүү кранынан 6 же 7 сүрөтүнө ылайык ажыратуу керек, аны үчүн гайканы саат жebesине каршы айландыруу керек;

— суу куюучу түтүктү электрклапандын сайлуу кыска түтүгүнөн 8-сүрөткө ылайык, гайканы саат жebesине каршы айландырып ажыратуу керек;

— чыпканы электрклапандын сайлуу кыска түтүгүнөн аттиштин же пинцеттин жардамы менен 20-сүрөткө ылайык чыгаруу керек;

— чыпкадан таштандыларды тазалап, щетка менен тазалап, чечилген чыпкаларды агып жаткан сууга жууш керек.

Чыпканы тазалагандан кийин суу куюучу түтүккө жана электрклапандын сайлуу кыска түтүгүнө тескери ырааттуулук менен туташтыруу керек. Суу куюучу түтүктү бириктирип, бириккен жерлердин чапталгандыгын текшерүү керек – бириккен жердер машина иштеген учурда кургак болушу керек.

7.3 НАСОСТУН ЧЫПКАСЫН ТАЗАЛОО

7.3.1 Насостун чыпкасы кир жууп жатканда, суу төгүү насосуна кылдардын, жиптердин, майда заттардын (толчу, скрепка, тыйын ж.б.) кирип кетишине тоскоолдук кылат. Насостун бузулушунун алдын алуу үчүн жарым жылда бир жолу чыпканы таштандылардан тазалап туруу керек, эгер узун түктүү буюмдарды жууганда – ар бир кир жууган сайын.

7.3.2 Тазалоонун алдында насоско калган сууну төгүү керек. Бул үчүн чыпканын капкагын ачуу керек (конструкциядан көз каранды):

— 21-сүрөткө ылайык бурагыч, тыйын же башка курч предметтин жардамы менен;

— 22-сүрөткө ылайык баскычты басуу менен.

Шлангды акырына чейин тартым суу жыйылгычты (23а) же (23б) чи чуроттогудой кылып орнотунуз. Идиш кир жуугучтан чыккан шлангдан ойдо болбош керек. Жапкычты шлангдан жулуп суну тогунуз.

Машинанын багында суунун көлөмү көп болгон учурда агызуу бир нече жолу жүргүзүлөт.

23-сүрөткө ылайык чыпканын туткасын саат жebesине каршы буроо жана чыпканы чыгаруу.

КӨНУЛ БУРУНУЗДАР! Чыпканын туткасын бураган кезде суунун калдыгы төгүлүшү мүмкүн.

7.3.3 Чыпкадан таштандыларды тазалап, чыпканы агын суунун алдында жуу керек.

7.3.4 Тыгынды түтүккө жана чыпканы машинага тескери ырааттуулук менен орноткула. Чыпканын абалынын фиксациясын жана орнотуунун тууралыгын текшергиле. Чыпканын капкагын жапкыла.

8 САКТОО ЖАНА ТАШУУ ШАРТТАРЫ

8.1 Таңгакталган кир жуучу машинаны табигый желденген жабык имаратта 80 % көп эмес салыштырма нымдуулукта сактоо керек.

8.2 Эгер машина узак убакыт колдонулбай, жана жылытылбаган имараттын ичинде сакталса, анда машинадан сууну толук төгүү керек:

— машинаны электр түйүнөн сууруп, кубаттануу зымынын сайгычын розеткадан ажыраткыла;

— машинаны суу түтүгүнөн ажыратып, суу куюучу түтүктү суу берүү кранынан ажыраткыла;

— суу төгүүчү түтүктү канализациядан ажыратып, түтүктө калган сууну агызуу үчүн алдын ала даярдалган идишке салып койгула;

— сууну чыпкадан 7.3.2 ге ылайык төгүп, машинаны суу толук кетиши үчүн эңкейтип койгула.

8.3 Машинаны транспорттоо алдында:

— 8.2 ылайык калган-каткан сууну төгүү;

— машинанын багынын бузулуп калуусунун алдын алуу үчүн, блокко коюучу бураларды, эбелектерди втулкалар менен чогуу тагуу зарыл.

КӨНУЛ БУРГУЛА! Сынып капбаш үчүн блокко коюучу бураларды чектен ашык бурабагыла.

8.4 Машинаны жумушчу абалда (тик) үстү жабык машинанын бардык түрүндө, бекем байлап ташуу керек.

Машинаны жүктөө – түшүрүү жумуштарында кандайдыр бир сокууга кабылтууга **ТЫЮУ САЛЫНАТ**.

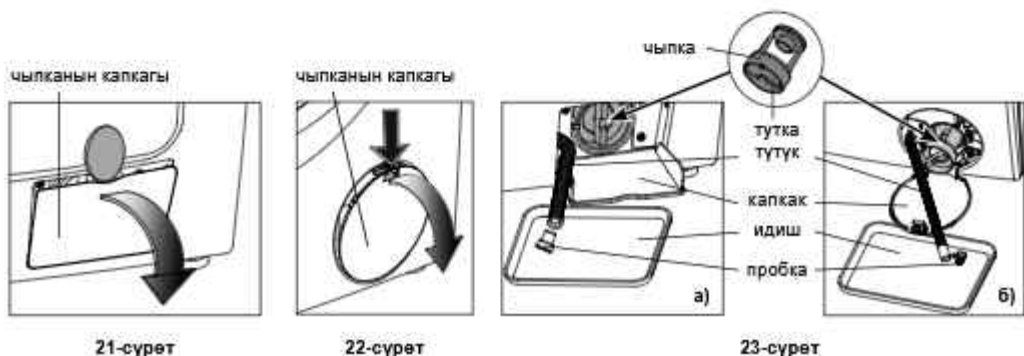

9 МҮМКҮН БОЛГОН БУЗУКТАР ЖАНА АЛАРДЫ ЧЕТТЕТҮҮ ЫКМАЛАРЫ

9.1 Керектөөчү тарабынан четтетиле турган бузуктар 3-таблицада көргөзүлгөн.

9.2 Эгер 3-таблицада көргөзүлгөн бузукту өз алдынча четтете албасаңар, о.э. дисплейде "F2", "F3", "F4", "F5", "F6", "F8", "F9", "F10", "F11", "F12", "F13", "F14", "F15", "F16", "F17", "F18", "F23", "F24", чыгып турса, машинаны электр түйүнүнөн ажыратып, сервис кызматынын механигин чакыруу керек.

9.3 Сервис кызматына кайрылган учурда машинанын үлгүсүн жана заводдон чыккан номерин көргөзүү керек.

9.4 "Аквастон" коргоо тутуму иштегенге чейин ("F15" чыгат) машинадан бир аз суу чыгышы мүмкүн.

10 УТИЛДЕШТИРҮҮ

10.1 Машинаны таңктаоо үчүн пайдаланылган материалдарды экинчи сырьё чогултуу пункттарына тапшырса, кайра иштетилип, кайталап колдонулса болот.

КӨНҮЛ БУРУҢУЗДАР! Балдарга таңктаоочу материалдар менен ойноого уруксат бербегиле, анткени жылтыракка оронуп, думугул калуу коркунучу бар.

10.2 Утилдештирүүгө таандык машинаны жараксыздыкка алып келүү зарыл, анын кубаттануу зымын кесип, эшиктин кулпусун сындыруу керек. Машинаны утилдештирүүнө мамлекеттин мыйзамдарына ылайык жүргүзүү керек.

11 КЕПИЛДИК МИЛДЕТТЕРИ ЖАНА ТЕХНИКАЛЫК ТЕЙЛӨӨ

11.1 Машинанын кепилдик тейлөө мөөнөтү 3 жыл.

Кепилдик тейлөө мөөнөтү сатылган күндөн баштап эсептелинет, эгер сатуу туурасындагы белги жок болсо — буюмдун заводдук номеринде көргөзүлгөн жасалган күнүнөн баштап.

11.2 Кепилдик милдеттенмелери жайылтылбайт.

— сервистик мекемелердин тизмесине кирбеген жактар тарабынан оңдоо иштерин жүргүзүүгө;

— кыймылдаган транспорттун бардык түрлөрүндө буюмду колдонуу учурунда;

— колдонуу боюнча нускамада келтирилген орнотуу, кошуу, колдонуу эрежелерин жана коопсуздук талаптарын колдонбогон учурда;

— буюмдун жана анын курамдык бөлүктөрүнүн механикалык, химиялык жана термиканык бузулууларына;

— машинанын соргучу менен челегинен сырткары предметтерди (монеталарды, бекиткичтерди, кумду ж.б.у.с.) алып чыгууга;

— шашылыш шарттар же жеңүүгө мүмкүн болбогон күчтөрдөн улам (ерт, табигат кырсыгы, ж.б.), же үй жаныбарлары, курт кумурскалар жана кемирүүчүлөрдөн келип чыккан бузулууларга.

11.3 Колдонуунун кепилдик мөөнөтүндө машинанын иштөө сапатын текшерүү акысыз жүргүзүлөт. Машинаны кепилдик оңдоо үчүн жеткирүү жана оңдоодон кийин аны кайра алып кетүү кепилдик оңдоону жүргүзүп жаткан мекеменин күчү жана каражаты менен жүргүзүлөт.

Эгер текшерүүнүн натыйжасында машинанын кемчилиги такталбаса, анда транспорттук чыгымдарды преискурант боюнча машинанын ээси төлөп берет.

Машинаны колдонуудагы шарттарды бузуудан улам кемчиликтер келип чыккан убакта транспорттук чыгымдар жана оңдоону преискурант боюнча машинанын ээси төлөп берет.

КӨНҮЛ БУРУҢУЗДАР! Өндүрүүчү (сатуучу) орнотуу, кошуу жана буюмду колдонуу эрежелери сакталбагандан улам келип чыккан керектөөчүнүн жашоосуна, ден соолугуна жана мүлкүн келтирилген зыян үчүн жоопкерчилик албайт.

Керектөөчүнүн, сатуучунун жана өндүрүүчүнүн укуктары жана милдеттери "Керектөөчүнүн укуктары туурасында" Мыйзамы менен жөнгө салынат.

11.4 Техникалык тейлөө жана машинаны оңдоо иштөө мөөнөтү аяктаганга чейин сервистик тейлөөнүн квалификациялуу адиси тарабынан жүргүзүлүшү керек.

11.5 Машинаны орнотуу жана электр түйүнүнө жана суу түтүгүнө туташтыруу боюнча монтаждоо иштери керектөөчүнүн эсебинен жүргүзүлөт.

11.6 Сервистик тейлөө мекемесинин дареги туурасындагы маалыматты машинаны саткан мекемеден алса болот, о.э. жеткирүүнүн жыйнагына кирген сервистик мекемелердин тизмесинен тапса болот, же www.atlant.by сайтында.

КӨНҮЛ БУРУҢУЗДАР! Сервистик тейлөөнүн механигинен машинанын иштөө мөөнөтүндө бардык аткарылган иштери боюнча (86-бетти карагыла) 4-таблицаны толтурууну талап кылгыла.

3-таблица

| Мүмкүн болгон бузулуу | Мүмкүн болгон себеп | Четтетүү ыкмасы |
|-------------------------------------------|-------------------------------------------------------------------------------------------|------------------------------------------------------------------------------------------------|
| Машина иштебейт, индикаторлору күйгөн жок | Электр түйүнүндө чыңалуу жок | Электр түйүнүндө чыңалуу бардыгын түйүнгө каалаган электр жабдуусун сайып текшерип көрүү керек |
| | Кир жуучу машинанын кубаттануу зымынын сайгычы менен электр түйүнүнүн ортосунда алака жок | Кубаттануу зымынын сайгычы менен розетканы туташтыруу керек |
| | Машинаны күйгүзүүчү баскыч басылган эмес | Машинаны күйгүзүүчү баскычты басып, машинаны күйгүзүү керек |

| Мүмкүн болгон бузулуу | Мүмкүн болгон себеп | Четтетүү ыкмасы |
|---------------------------------------------------------------------------------------------------|-------------------------------------------------------------------------------------------------------------------------------------------------------------------------------------------------------------------------------------------------------------------------------------------------------------------------------------------|-------------------------------------------------------------------------------------------------------------------------------------------------------------------------------------------------------------------------------------|
| Дисплейде программа аткарылган жок — dr, doof) ●●●●● ¹⁾ ●●●●● ²⁾ | Эшиги жабылган жок | Эгерде машинада каралган болсо |
| Жуучу каражаттар үчүн лотоктон суу агат | Жуучу каражаттар үчүн лоток жакшы жабылган эмес Жуучу каражаттар үчүн лотокто кир жуучу порошоктон калдыгы катып калган же бөлүү колпачогу булганган | Жуучу каражаттар үчүн лотокту бекем жабуу Лотокту 7.1.2-пунктуна ылайык жылуу агын суу менен жууп, кир жуучу порошоктон катып калган калдыгын алып салуу |
| Машина тынымсыз сууну куюп, төгүп жатат (дисплейде — F5) | Суу төгүүчү түтүк тура эмес орнотулган Суу төгүүчү түтүктүн бош бөлүгү сууга чөмүлүп калган Суу түтүктө суу жок | Суу төгүүчү түтүктү 3.4.4 – 3.4.6 ылайык орнотуу Суудан суу төгүүчү түтүктүн бош бөлүгүн алып чыгуу Муздак суусу бар кранды ачып, суу түтүгүндөгү суунун бардыгын текшерүү |
| Кир жуучу машинага суу куюлган жок (дисплейде — F5) ●●●●● ¹⁾ ●●●●● ²⁾ | Суу берүү краны жабык Суу куюучу түтүк кысылып калган Суу куюучу түтүктөгү чыпка же электр клапанынын сайлуу кыска түтүгүндөгү чыпка толуп калган Куюлуу ийкем түтүгүндөгү суу агып кеткенде коргоо тутуму ишке кошулган (бар болсо) | Суу берүү кранын ачуу Суу куюучу түтүктү бошотуу Чыпкаларды машинаны электр түйүнүнөн жана суу түтүгүнөн ажыратып туруп, 7.2 ге ылайык тазалоо Суу куюучу түтүктү жаңысына алмаштыруу |
| Машина сууну төккөн жок (дисплейде — F4) ●●●●● ¹⁾ ●●●●● ²⁾ | Суу төгүүчү түтүк туура эмес орнотулган Суу төгүүчү түтүк кысылып калган Насостун чыпкасы толуп калган Суу төгүүчү канализация толуп калган | Суу төгүүчү түтүктү 3.4.4 – 3.4.6 ылайык орнотуу Суу төгүүчү түтүктү бошотуу Насостун чыпкасын 7.3.2 – 7.3.4 ылайык тазалоо Суу төгүүчү канализацияны тазалоо |
| Сыгуу аткарылган жок (дисплейде — F4) ●●●●● ¹⁾ ●●●●● ²⁾ | Сыгуу өчүрүлгөн Кир жуучу автомат машиналар үчүн багытталбаган өтө көбүрүчү жуучу каражат колдонулган 6.1.3 пунктунун сунуштары аткарылган жок. Кирлер барабандын бир бурчунда чогулуп калган | Сыгуунун айлануу ылдамдыгынын маанисин тандоо «ЧАЙКОО» программасын тандоо жана күйгүзүү |
| Машина титиреп, гүлдөп жатат | Ташуу үчүн бардык блокто салынган винттер жана ытүлгалар алынган жок Машина деңгээли боюнча туура эмес коюлган же таканчыктагы контрграйкалар бекемделген эмес Барабандагы кирлер өтө аз (барабан аз жүктөлгөн – мисалы, бир мончо халаты) же барабандын бир бөлүгүндө толтолгон келемдүү буюмдар (шейшеп, дасторкон жана башкалар) | Ташуу үчүн бардык блокто салынган винттер жана ытүлгаларды 3.1.2 ылайык чечүү Машина деңгээли боюнча туура коюп, таканчыктагы контрграйкаларды 3.2.2 ылайык бекемдөө 6.1.3 ылайык барабандагы нерселерди бирдей жайгаштырыңыз |
| Кир жуу аяктагандан кийин машинанын эшиги ачылган жок | Эшиктин блокто салуучу жабдуусу өчкөн жок | Кир жуу аяктагандан кийин үн белгисин күтүү керек |
| Сыгуунун натыйжасы канааттандырылчыл эмес, кирлер жетиштүү сыгылбайт | Кийимдер барабанга тең салмакта салынган эмес Сыгуунун ылдамдыгы үчүн программа туура эмес тандалган Барабандагы кирдин тегиз эмес бөлүштүрүлүшүнөн улам айланууну чектөө же үзгүлтүкчү учуратуу аркылуу бейтарап кеземелдөөнүн электрондук тутуму иштей баштады | Кийимдерди машинага салганда барабанга тең салмакта салуу Кир жуунун программасын кездеменин тибине карай тандоо же сыгуунун бийик ылдамдыгына коюу 6.1.3 ылайык барабандагы нерселерди бирдей жайгаштырыңыз |
| Кир жуучу каражаттар үчүн лотокто өтө көп кир жуучу каражат калып калды | Суу түтүк түйүнүндөгү басым жетишсиз (0,05 МПа аз) Суу куюучу түтүктүн чыпкасы же электр клапандын сайлуу кыска түтүгүнүн чыпкасы толуп калган Жарактуу мөөнөтү бүткөн же төмөнкү сапаттагы СКК колдонулган | Машинаны өчүрүп, турак-жай эксплуатациялык кызматына кайрылуу Чыпкаларды машинаны электр түйүнүнөн жана суу түтүгүнөн ажыратып туруп, 7.2 ге ылайык тазалоо СККны алмаштыруу |

| Мүмкүн болгон бузулуу | Мүмкүн болгон себеп | Четтетүү ыкмасы |
|-------------------------------------------------------------------------------------------------------------------------------------------------------------------------------------------------------------------------------------------------------------------|-------------------------------------------------------------------------------------------------------------------------------------------------------------------------------------------------------------------------------------------|-----------------------------------------------------------------------------------------------------------------------------------------------------------------------------------------------------------------------------------------|
| Бир нече жолу сыгуу. Жуу убактысы көбөйдү | Барабандагы кирлерди бир калыпта жайылтууга умтулган электрондук бейтендештикти көзөмөлдөө тутуму ишке киргизилди | Кирлер 6.1.3 ылайык жүктөлүшү керек |
| Жуу убактысы көбөйдү | Электрондук көбүктү көзөмөлдөө тутуму ишлей баштады –көбүктү жоюу үчүн кошумча чайкоо жана тыным автоматтык түрдө кошулат. Автоматтык кир жууучу машиналарга арналбаган, көбүгү көп же СМС ашыкча дозаланган жууучу каражатты колдонуу | Кийинки жуу үчүн жууучу каражаттын дозасын азайтып, СМС алмаштырыңыз |
| Жууп жаткан учурда ашыкча көбүктүн пайда болуп, көбүк бүт барабандын ичине толуп калды жана жууу турган каражаттар үчүн лотоктон чыгып жатат (кирди жуу аяктаган учурда дисплейде «END — DOSA» же «end —dos» күйөт) ●●●●● ¹⁾ ●●●●● ²⁾ | Автоматтык кир жууучу машиналарга арналбаган, абдан көп көбүктү пайда кылуучу жууучу каражат колдонулган | СКК мүмкүн болгон калдыктарын жок кылуу үчүн 15тен 20 мл чейин кондиционер кошуу менен “Чайкоо” программасын тандап, кошумча кир жууну апаруу сунушталат |
| | Жууучу каражаттын өлчөмү ашыкча болду | Кийинки кир жууган учурда жууучу каражаттын өлчөмүн азайтуу |
| Атайын иштетүүчү каражаттарды алдын ала төгүп салуу, кир жууп бүткөндөн кийин лотоктогу атайын иштетүүчү каражаттар үчүн бөлүмүндө суунун калып калышы | Порошок түрүндөгү СМСтин колдонгондо (15 сур кара) пардача ачык, бирок аягына чейин жылдырылган эмес (16 сур кара) – атайын иштетүүчү каражаттар алдын ала төгүлүп калган | 6.2.6. (16 сур. кара.) ылайык пардачаны аягына чейин жапкыла |
| | Лотоктун ичиндеги калкакка СМСтин калдыктары тыгылып калган | Лотоктогу сууну төгүп таштаңыз. 7.1.2. ылайык жуугучу каражаттары үчүн лотокту чайкаңыз |
| Кирде кир жууучу каражаттын калдыгы калып калган | Кир жууучу каражаттар сууда эрибеген фосфат камтыган элементтерди камтыйт | Кийимдерди кайра чайкоо: «ЧАЙКОО» программасын тандоо жана күйгүзүү |
| Кир жуугандан кийин кийимдер өтө таза эмес | Кир жуу программасы үчүн кургак кийимдердин өлчөмү ашып кеткен | Кирди тиркемеде көргөзүлгөн максималдуу жүктөөнү эске алуу менен салуу |
| | Кир жууучу каражаттар аз салынган | Кир жууучу каражаттардын өндүрүүчүсүнүн сунуштарын эске алып, кир жууучу каражаттын көлөмүн көбөйтүү |
| Машинанын алдында суу пайда болду | Кир жуу программасы туура эмес тандалган | Кир жуу программасын кездеменин түрүн, алардын булгануу деңгээлин эске алып тандоо |
| | Суу куюу түтүгүнүн кошулуучу герметикасы начар | Чыпканын, гайкалардын туура орнотулганын текшерүү (жакшы буралышы керек). Суу куюу түтүгүнүн гайкаларын бекем буроо |
| | Суу төгүү түтүгү тешилип калган | Суу төгүү түтүгүн алмаштыруу үчүн сервистик кызматка кайрылуу |
| | Эшик менен бекемдөөчүнүн орнитосуна кир ысылып калган | Машинаны өчүрүү. Эшикти ачып, кысылган кирди алып, эшикти жабуу. Машинаны күйгүзүп, программаны тандап, СТАРТ/ПАУЗАНЫ басуу |
| | Насостун чыпкасы начар орнотулган | Чыпканын туткасын аягына чейин буроо |
| Машина иштебейт, кир жуугуч программасы токтотулду (дисплейде — F7) ●●●●● ¹⁾ ●●●●● ²⁾ | Четтеши AC жыштыгы (ашуун ± 1) жол берилген спектрин камсыз | На чейин машина ажыратылсын. Бир канча убакыт өткөндөн кийин, машинанын күйгүзүп, программасын тандап, Кайталап де-козголгондо “F7” электр тармагынын стабилдүү иштөөсүн камсыз кылуу үчүн жергиликтүү энергосатуучу байланышуусу керек |

¹⁾ SМА 50У88-XXX, СМА 50У108-XXX, СМА 60С88-XXX, СМА 60С108-XXXСМА 60У88-XX, СМА 60У108-XX, СМА 60У128-XX, СМА 70С88-XX, СМА 70С108-XX, СМА 70С128-XX, СМА 70С148-XX үчүн жарака зонасында көрсөткүч.

²⁾ СМА 40М89-XX, СМА 40М109-XX, СМА 50У89-XX, СМА 50У109-XX, СМА 60У89-XX, СМА 60У109-XX, СМА 70С89-XX, СМА 70С109-XX үчүн жарака зонасында көрсөткүч.

Эскертүү — ● — индикатору өчүп-күйүп турат, ● — индикатору өчкү.



МОШИНИ АВТОМАТИКИИ ЧОМАШЎЙМАТЦ

Харидаори гиromӣ!

Ҳангоми харид кардаи мошини чомашўйи автоматикӣ (минибанд — мошин) дуруст пур карда шудани картан бақолати, маъҷуд будани муҳри ташкилати онро фуруҳта ва салан фуруҳта шудани онро дар талоии канада шақанда тафтиш кунед.

Чизиҳон ба комплекти он дохил шавадандаро тафтиш карда, боварӣ ҳосил кунед, ки мошин шикасти насаррасе надорад.

То вақти фаъола кардани мошин барои истифода дастуруламаали онди истифодаро бодидқат омўхта Шумо метавонед дуруст ва беҳатар онро истифода намоед. Дастуруламаали онди истифодаро дар тамоми тўди хидмати мошин ниғаҳ доред.

Системаи менеджменти сифати тарҳрезӣ, тайёр намудан ва истеҳсол кардани маҳсулоти ЧПА «АТЛАНТ» ба талабҳои СТЕ ISO 9001-2015 мувофиқ аст ва дар номгўи системаи Миллӣ ба қайди гирифта шудааст, мувофиқати он дар Республикаи Беларусь рақами ВУ/112.05.01.002.01.00923 тасдиқ шудааст.

Дастуруламаали онди истифода барои навиҷон гуногуни мошиқко тартиб дода шудааст. Дастуруламаали онди истифода замиқна дорад, ки дар он маълумот дар бораи идора кардани мошин ва хусусиятҳои истифодани он қайд шудааст.

Дар навиҷи мошин рақамҳои оқирин (ба таври шартӣ «XX» ё ки «XXX») рақами иҷрои онро нишон медиқад, ки дар картан қафолатӣ ва ҷадвалчан мошин дар сатҳи доимии сарпўши филтр қайд шудааст. Иҷрои навиҷи бо қилли конструктивии худ фарқ мекунад.

Дар нишона ва қорти қафолати рақами истеҳсоли мошин дарҷ гардиқдааст. Маълумот барои муайян намудани ҳафта ва соли барориши маҳсулот дар қорти қафолати пешниҳод карда шудааст.

1 МАЪЛУМОТИ УМУМӢ

1.1 Мошин мутобиқи расми 1 барои шустани маҳсулоти бофандагӣ, пойафзолҳои спортӣ, бо истифодани маҳсулоти синтетикӣ чомашўйи кам ҳуқиқидқанда, камчунин барои шустан ва фишурданон дар шароити маишӣ хизмат мекунад. Тамоми амалиётҳои онди шустани матоқо ба таври автоматикӣ мутобиқи барномаи дода шуда ба амал бароварда мешавад.

1.2 Мошин танҳо барои истифодани маишӣ таъин шудааст. Ҳангоми истифодани мошина бо мақсади тиҷоратӣ, саноатӣ, истеҳсоли (дар тарабхонаҳо, қажқалхонаҳо, утовҳои қорӣ, боғчан қўдақон, лобгон ва ғ.) ўқддорҳои қафолатӣ пажи намешавад.

1.3 Қисмҳои асосии мошин ва комплектиҳон он дар расми 1, андозаҳои он — дар расми 2 нишон дода шудаанд.

1.4 Ба комплекти таҳвил дохил аст: қисмҳои комплекти, дастуруламаали онди истифода бо замиқна, рўйқати ташкилотҳои хизматрасони саноқитдор, картан қафолатӣ ва тамғақоғазни самараномии энергетикӣ мошини (минибанд тамғақоғаз).

Дар қорти қафолатӣ ишоратҳои мутобиқати мошина ба регламентҳои техникӣ нишон дода шудаанд, дар ҷадвалчан барақани техникӣ бо таънифоти мошина ва маълумот онди миқдорни қузьё қойгир шудааст.



* Боваста ба навиҷи мошин ба комплекти расонда шавадандаро дохил намешавад.

Расми 1

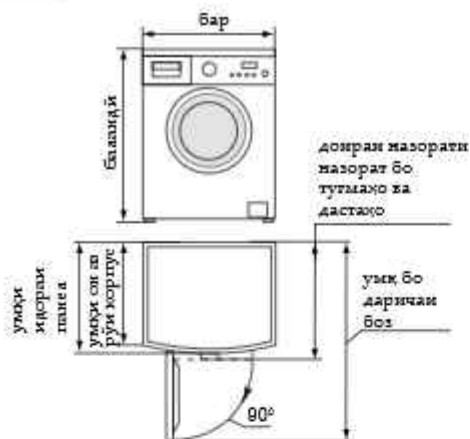

Рисун 2

1.5 Ҳангоми кор ҳардани мошин сатҳи обро ба таъри босира аз омаи дарича муайян карда намешавад, чунки технологияи чомашуни нав истифода мегардад, ки он бо истифодани ҳеле қамии об ва энергияи барқ, сифати ҳеле зиёди чомашуниро барои ба даст овардани нисмон мебарояд.

1.6 Дар мошини системи электронии назорат ба назар гирифта шудааст, ки он ба тақсироти баробари чизҳои шусташаванда дар барабан пеш аз ҳар як фишурдан, барои роқ наводан ба даразиши зиёд ва ҳамогула мувофиқат мекунад.

Иловатан ба мошина нисмон электронии назорати ташаккули ҳаф пешбинӣ шудааст, ки ҳангоми барзиёди маводи шустушӯӣ ё ҳангоми истифодани маводи шустушӯии барои шустушӯи дастӣ ташаккули барзиёди ҳафро муайян ва баргараф мекунад.

1.7 Дар мошини (зобаста ба назар он) системи муҳофизатӣ дар рӯдан резидан об ба назар гирифта шудааст, он ҳангоми шикаст ёфтани рӯдан резидан обро аниқ мекунад, дар ин ҳолат дода шудани об аз водопровод ба мошин ва чомашуӣ қатъ мегардад.

1.8 Системи мавоғии муҳофизатини "Ахвастоп" аз ҷорӣ шудани об ба дохили мошин дар наъи мошин ба назар гирифта шудааст, он бо ҳарфи «А» ишора шудааст. Системи муҳофизатӣ ҳангоми шикаст ёфтани мошин дода шудани обро аз водопровод қатъ мекунад — чомашуӣ қатъ мешавад ва об аз бох ҷорӣ мегардад ва дар дисплей тарзи

вайронӣ намудор мешавад.

1.9 Дар мошин, ки номии нуқра дар давоми даврани истифода бурда намешавад.

1.10 Истифодани мошин дар ҳолатҳои зайл зарур аст:

- дар ҳарорати муҳит (25 ± 10) °C ва нисбони нисбони 75 %;
- дар ҳолати мавҷуд будани шикаст дар шабакаи водопровод аз 0,05 то 1 МПа;
- дар шабакаи ҷараёни тағйирёбандаи як фаза буда, ки суръати он (50 ± 1) Гц аст;
- дар ҳудуди ҷараёни номии 220-230 В дар шабакаи барқи ҷараёни тағйирёбанда.

ДИҚҚАТ: Паст шудани ҳарорати ҳаво дар дохили ҳона аз 0 °C ба ях кардани об дар дохили мошин ва вайрон шудани он сабаб мешавад.

1.11 Истехсолкунанда ба таъри доимӣ дар маъриди мизбада таъмин додани конструксияи мошин ва боло бурдани сифати он кор мекунад, ҳуҷуқи тағйир додани конструксия, таркиби комплекти онро дорад ва хусусиятҳои асосии техникӣ онро бетайғирот нигоҳ медорад.

1.12 Баъд аз қамлу нақли мошин, ки ҳарорати муҳит аз 0 °C қам мебошад, пеш аз дар барқи электрик фаъол кардан онро 24 соат дар ҳарорати ҳонагӣ бояд нигоҳ дошт.

ДИҚҚАТ: Истехсолкунанда (фурушанда) барои нуқсонҳо ва вайронкунӣҳои маҳсулот ки дар ҳолати вайрон намудани шартҳои истифодабарии ҳолати нигоҳдоштан, дар ҳолатҳои сухтор ва ҳолатҳои ногувории таъинат ва ғайра, дар ҳолати таъсири ҳайбонҳои ҳонагӣ, ҳашаротҳо ва ҳонмаҳо.

2 ТАЛАБОТИ БЕХАТАРӢ

2.1 Мошин — асбоби электрикӣ ва маишӣ аст, аз ҳаҷми сабаб ҳаҷми истифодани он бояд ба ҳоҷаҳои умумии беҳатарии барқӣ риоҳ кард.

2.2 Асбоб барои истифодани шахсоне таъин намешавад, ки қобилияти заифи ҷисмонӣ, ҷиссӣ ва ақли дорад (аз ҷумла бачагон), ҳаҷҷинин агар онҳо таҷриба ва дошиши зарурӣ надошта бошанд, агар дар таъини назорати калонсолон набошанд ё ки дар маъриди истифодани асбоб аз тарафи шахси ба беҳатарии он масъул дастур нагирифта бошанд.

Бачагон бояд таъини назорат бошанд, то ки бо асбоб бозӣ накунад.

Ба бачагон руҳат надиҳед, ки ба болон мошини баронӣ, дар болон он ё ки дар дохили он бозӣ накунад.

2.3 Дар маъриди тарзи ҳимоя аз таъсири ҷараёни барқ мошин ба дарҷани 1 мансуб мешавад.

2.4 Васлаҳои дучуфта бо тамоси заминӣ барои ба кор даровардани мошин дар он ҷое ҳаф насб шаванд, ки дар ҳолати фаъулшаванда барои зуд қомӯш кардани он аз шабакаи барқи электрик нисмон дошта бошад.

2.5 Пеш аз ҳама намудани мошин ба шабакаи барқӣ зарур аст, ки ноқили таъмини иерӯи барқ онди надоштами осеб кузали таъини карда шаванд. Ноқил набояд қат шаванд ва пашн шуда бошанд.

Ҳангоми мавҷуд будани осеб дар ноқил таъмини иерӯи барқ, барои пешгирии намудани ҳатар онро мебард истехсолкунанда, қадмоти қизматрасон ё ни ки қамии тӯла қорҷандони сооинибитисос иҷро намоюнд.

2.6 Ба ҷоракони эмитентқорӣ ҳаҷми ба ҷон дигар кӯҷоманд ва қамлу нақли мошин бояд риоҳ кард, зеро ки зай массани калон дорад.

ДИҚҚАТ: Ба болон мошини чомашуӣ набароед, онро ҳамчун миз ва ба сифати тумба ва ғайра истифода набаред.

Мошинро берун аз ҳона дар ҷои ҳоли гузоштан МАНЪ аст, то ки ба он обу-ҳаво таъсир накунад.

Истифода кардани мошин ба насб кардани садошӯнаҷонҳои пластыкӣ мутобақи 3.1.2 МАНЪ аст.

ДИҚҚАТ: Дастҳои худ, предметҳои оҳаниро ба сери мошин дохил накунад, ба барабани кор карда истода даст нарасонед.

2.7 Ҳангоми васл кардани мошин ба шабакаи оби сард бояд фақат рӯдан резандан мавро истифода кард, ба комплекти таъмила шаванда доима мешавад.

Дар мошин истифода кардани маводе, ки ҳалқунандаю дорад МАНӢ аст, зеро ки хатари пайдо шудани газҳои захрнок, зайрон шудани мошин, сӯхтан ва таркидани он мавҷуд аст.

ДИҚҚАТ! Ба даричан қушдан мошини таъмила накунад, чунки хавфи шикастани кронштейнӣ маҷмаъунандаи дарича мавҷуд небавад.

2.8 Ҳангоми чомашӯӣ ба шишаи даричан мошини нарасад, чунки он гарм мешавад ва сабаби сӯзиш мешавад.

2.9 Баъд аз тамоми кардаи чомашӯӣ мошинро бояд ҳомӯш кард, онро аз шабакаи барқи электрии ҷудо кард, барои ин душоқаро аз васлак берун карда крани обро маҷмаъ кард.

Барои таъмила кардани бехатарии электрии ва аз сӯхтор ҷизмон зарин МАНӢ аст:

- васл кардани мошин ба шабакаи электрии, ки аз шиддати тағйирёбандаи ҷарраи барқ ҷимъон насос дорад;
- барои ба ҳор андохтани мошини истифода кардани васлаке, ки контакти заминӣ надорад;
- барои васл кардани мошин ба шабакаи барқи электрии истифода кардани гузарандаю ва васлақон биёёр ҷой дошта (ду ва аз он зиёд ҷой васлақшай дошта) ва удлинителю;
- сими тағйирро бо даст нигоҳ дошта ҳомӯш кардани мошин аз барқи электрии;
- бо дастони нам душоқар сими тағйирро ба васлак дохта ва берун кардан, ва ба мошини қор карда истода расидан;

— Бо оби ҷорӣ шуда истода шустани мошин;

— мустақимла иҷро кардани тарғим ва дохта кардани тағйирот ба конструктория, ба ҳисмати бо обу барқ таъмилкунани мошин, тамоми ин ҷизро ба зайронии ҷидаи мошин меорад ва аз нуқуқи тарғими кафолатӣ маҷмаъ менамояд. Тарғим таъмила аз тарафи механики бехатари хидмати сервис бояд ба амал бароварда шавад, чунки пас аз тарғими бехатари мошин метавонад ба мамбан хатарнок табдил гардад.

2.10 Ҳангоми пайдо шудани носозию дар қорӣ мошини, юбаста ба пайдо шудани қарс-қурси электрии, дуқунӣ ва ғайра, бояд фақаран мошинро аз шабакаи электрии ҳомӯш кард, барои ин душоқар сими тағйирро аз васлак берун кашид, крани обро маҷмаъ кард ва механики хидмати сервисро даъват кард.

Ҳангоми пайдо шудани сӯхтор дарқол мошинро аз шабакаи электрии ҳомӯш кард, крани обро маҷмаъ карда ҷоракон ҳомӯш кардани сӯхторро ба амал баровард ва хидмати сӯхторқомӯшқунро даъват кард.

2.11 Дар шароити ҳомагӣ муддати истифодаи мошини 10 сол аст.

ДИҚҚАТ! Пас аз тамоми шудани муддати хидмати мошини истеҳсолқунанда ба қорӣ бехатаронан он масъулият надорад. Истифодаи инқибъдан он хатарнок аст, чунки аз сабаби ба тақри табиии қўҳна шудани материалю ва фарсудашани қисмҳои таркибии мошини эҳтимолияти бехад зиёд шудани пайдошани ҳолатқон ноқуши барқӣ ва хатарни сӯхтор мавҷуд аст.

3 ТАЙӢР ҚАРДАНИ МОШИН БА ҚОР

3.1 ТАЙӢРҚУНИ БАРОИ ГУЗОШТАН

3.1.1 Мошинро аз материалқон борбанд (пленкаи полиэтиленӣ, қисмқон пенополистирол) озод кард. Пленкаи мувофиқатиро аз рӯи дисплей (агар бошад) қушода гирифт.

ДИҚҚАТ! Барои он ки ба мошини осеба нарасад мутобиқи расми 1 аз алоқ, дарича 8 ки зичқунанда гирифта ҷой онро тағйир надиҳед.

3.1.2 Барои қалқондани мошини боқи он бо меҷмон печдор маҷмаъ карда шавад.

Қор меқи печдорро бо қўмақи қалқиди ғайла қушода гирифт, втулақон резинӣ ва пластиқиро мутобиқи расми 3 қорик кард. Агар втулақо дар дохили мошини боқӣ монда бошад, онқоро қорик карда натавонед, пас панели амқиро мутобиқи расми 4 бо қўмақи муруватқоб қушода гирид. Панелро ба ҷой худ маҷмаъ қунед. Сўроқиро бо садонишонаки пластиқӣ, ки ба комплекти таъмила он дохта аст, маҷмаъ қунед. Меқи печдор ва втулақоро барои ҳамлу нақли эҳтимоли мошини нигоҳ доред.

ДИҚҚАТ! Барои роҳ наодоан ба осеби эҳтимолини қорпус мошинро бо меқон печдори маҷмаъ карда шуда, втулақон резинӣ ва пластиқӣ фавол нақунед.

3.2 ГУЗОШТАНИ МОШИН

3.2.1 Мошини бояд, ки дар сатҳи устувор, ҳамвор, тоза ва қушк васл карда шавад. Рўйқўши нақми фарши қона (қилем, рўйқўши ба асоси пенополиуретан ва ғайра) ба дарқиш ва бадақани вентилятсияи мошини шароит фароқон меварад.

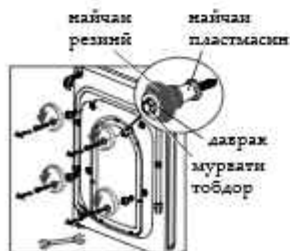

Расми 3

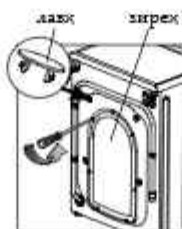

Расми 4

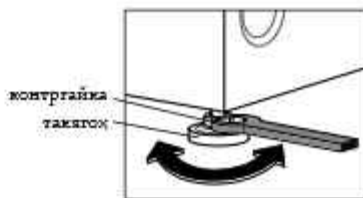

Расми 5



Расми 6

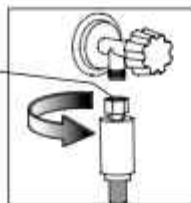

Расми 7

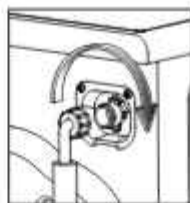

Расми 8



Расми 9

Ба фарши ҷўбини хома барои гузоштан тахтаи гафсиш ҳадди ақал 15 мм маҷмаи карда, сипас мошинро бояд гузошт. Дар вақти кор кардан барои боло бурдани устувории мошин дар фарши ҷўбини хома обро ба қумчи хома гузоштан таъсия мешавад.

3.2.2 Таъҷҷоми ба тартиб орандан дар пеш будан мошинро саҳт ё суғт карда, ба сатҳ мутобиқи расми 8, қатъини ба таъри амудӣ ҷойгир намоед; контргайҷҳои дар таъҷҷо бударо бо қалнд суғт кунед, баъланин таъҷҷоми ба тартиб оред, контргайҷҳоро маҷмаи кунед. Нодуруғе ҷойгир кардани мошин ба сатҳ, ё ки ба таъри зарурӣ маҷмаи навардани контргайҷҳо ба пайдо шудани ларзиш ва пайдо шудани ғалюқлаи зиёд ҳангоми кор кардани мошин сабаб мешавад.

ДИҚҚАТ! Барои таъминии устувории ҳади аксари мошин тоб додани таъҷҷоми бояд басе қам бошад.

3.3 БА ШАБАКАН ЭЛЕКТРИКИ ВАСЛ ҚАРДАН

ДИҚҚАТ! Мошин бояд ба замин пайвағт карда шавад.

3.3.1 Дастгоҳ бояд тавағсути шабакаи алоқидан ду қўтби алоқан заминшай ба шабакаи барқӣ пайвағт карда шавад, ки ҷараёни иҷозатдодааш на қамтар аз 16 А бошад. Сими сими дорон ноқилҳои мисӣ, ки буриши сию на қамтар аз 1,5 мм² ё ноқилҳои алюминии қиммашон на қамтар аз 2,5 мм² мебошад, бояд ба васлшай васл карда шуда, тавағсути дастгоҳи алоқидан мувофиқаткунандаи шабакаи барқӣ васл карда шавад, ки барои ҷараёни ҳади ажар пешбини шудааст (ҷараёни корӣ) и 16 А ва ҷараёни шоридан 30 мА.

Агар розетка қуруди мушҷҷаси кабели, дастгоҳи мувофиқати автоматии нағбшуда на дошта бошад ё аз ҷои васлқунии дастгоҳ хорич карда шуда бошад, зарур аст, ки шабакаи барқро аз нав қор карда, васлқун мувофиқати худқор, васлшударо нағб кунед. Қор тибқи талаботи дар боло зикршуда бояд аз ҷониби қормандони соғибихтисос иҷро карда шавад.

Ба замин пайвағт кардан ба тариқан қашқидани сими алоқидан аз дастгоҳҳои газӣ, тармқунӣ, шабакаи водопроедиро қанализатсионӣ МАНЪ аст.

ДИҚҚАТ! Истехсоқунанда (қурушанда) бо сабаби иҷро накардани талаботи мақтуда дар мақридан васл кардан ба саломатӣ ва молиқият зарар расад, дар ҷунин хоа мағсулият надорад.

3.4 ПАЙВАғТ ҚАРДАН БА ВОДОПРОВОД ВА ҚАНАЛИЗАЦИЯ

3.4.1 Мошин фақат ба шабакаи таъминоти оби қунуқ тавағсути қрани об, ки патрубкаи печдор ¼ дюйм дорад пайвағт мешавад.

3.4.2 Пеш аз пайвағт кардани мошин ба водопроед қорқин зеринро иҷро бояд қара:

- қрани водопроедиро қушода обро қорӣ карда, то ки аз қубури об иғлосқо ба моқанди рег ва занг шуста шавад;
- тозақини филтрро дар рўдан резинии обқоридшаванда мувофиқи расми 6 ё ки дар рўдан резинии обқоридшаванда бо низоми қимҷо мувофиқи расми 7 (дар вобастагӣ аз маҷмуа) тағтиш намоед;

- рўдан резандаро ба патрубкаи қрани обқоридиро бо мутобиқи расми 8 васл карда, гайҷаро бо даст бояд маҷмаи карда.

3.4.3 Ҳангоми қомағушӣ қрани об мутобиқи расми 9 бояд қурра қушода шавад.

3.4.4 Қоричини резинии мувофиқи тағсири 10 бояд аз баъланин 60 то 90 см аз сатҳи фарши си бошад. Ҳаворо аз резинқон баъланд қорич мақунед ё дастгоҳро аз пушти мошин тоза кунед. Агар ки талаботи қабобғу нағбшад, мошин дуруғт қор намеқунад.

3.4.5 Барои регҳани об бевосита ба қанализатсия рўдан резанда аз зонаи резанда (сифон) болостар ба қубури қанализатсия гузошта мешавад, барои гириғтани пешин роқи дубора ба мошин қашқидан шудани об, диаметри доқилани он ҳади ақал 40 мм аст.

Рўдан резандаро бевосита ба сифони патрубқадор мутобиқи расми 11 пайвағт кардан муқкин аст.

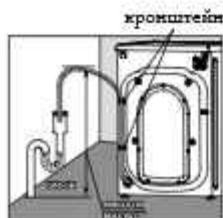

Расми 10

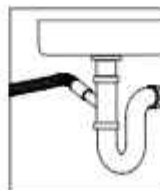

Расми 11



Расми 12

3.4.6 Ҳангоми ректани об ба дастгоҳи шустушӯ ё ки вамаи рӯдаро мутобиқи расми 12 дар ҷои қатъи ба қронштейн махсус, ки ба комплекти мошин дохил аст, бояд мустақкам кард. Рӯда набояд дар даруни об бошад.

ДИҚҚАТ! Рӯдаҳои резанда ва хоричкунандаи об пас аз ба каналлатсия пайвасти қардан набояд қат ёки пачак шуда бошанд.

3.4.7 Пас аз пайвасти қардани мошин ба водопровод ва каналлатсия ҷиқати герметикни пайвазҳои рӯдаҳои тафтиш кард, ҷиқон пайвазшуда бояд хушк бошанд.

4 МАРОТИБАИ АВВАЛИН ФАҶОЛ ҚАРДАН

4.1 ЧОМАШҶИИ АВВАЛИН

4.1.1 Ҳар як мошин аз санҷиши истеҳсолкунанда мегузарад, барои ҳамаи қисмҳои мошини об дохил кардани обии пас аз санҷиши боқӣ монда, бояд чомашҷии аввалинро ба ҷиқон шусташаванда ба амал баровардан лозим аст.

4.1.2 Барномаи "Пакти" ва ҳарорати 90 °C гузошта (ба замима назар кунед) чомашҷии аввалинро бояд иҷро кард. **ДИҚҚАТ!** Дар вақти чомашҷии аввалин дар шўёбам 2 лоток мутобиқи расми 14, 15 барои ба таъри аксар ҷиқон қардани ҷиқон шусташаванда, мисфи миқдори меъёри маводи шўяндаро дохил кард.

4.2 ТАВСИҶОҶИ УМУМӢ ПЕШ АЗ ОҶОЗИ ЧОМАШҶӢ

4.2.1 Пеш аз фаҷол қардани мошин бояд қисми обро хушод, обро ба он ректа дар маъриди мавҷуд набудани ифлосӣ ба шамаи рег. занҷадагӣ ва ғайра дар об боғарӣ ҳосил кард.

ДИҚҚАТ! Истеҳсолкунанда (фурушанда) дар маъриди сифати чомашҷӣ, ҳамҷунини вақти ба истифода қардани об, ки бо занг, рег, ҷиқон оҳан ва ғайра ифлос шудааст, ба камбудӣҳо ва носозӣҳои пайдо шудани мошин (аз ҷумла дар вақти муҳлати кафолати истифода) масъулият надорад.

4.2.2 Дуруст маҷам қардан шудани рӯдаҳои дохилкунанда ва хоричкунандаи обро тафтиш кард (нигоҳ кунед 3.4). Агар мошини вақти зиёд истифода нашуда бошад дар ин ҳол обро аз рӯдаи резанда хорич кард, барои ин муруватро тоб дода, рӯдаро аз қисми обдиҳанда ва мошини ҷудо кард. Рӯдаи резандаҳо ба водопровод мутобиқи 3.4.2 қасл кард.

4.3 ИШОРАИ САДОИ

4.3.1 Ишораи садо аз оғоз ба анҷоми кори мошини гузошти медияд, ҳамҷунини дар вақти дода шудани вазиҷаҳои ба функсияи он мос набуда, ҳангоми ногаҳон пахш қардани тумбаҳо дар вақти кори мошини аз рӯи дастури интиҳобшуда пайдо мегардад.

5 ТАРТИБИ ҚОР

5.1 Ҷиқон шусташавандаҳо тайёр карда ба мошин дохил намоед (нигоҳ кунед: 6.1).

Дар дохили барабан мавҷуд набудани ҷиқон бегона, ҳайҷоноти хонагиро тафтиш кунед.

Пешакӣ даричаро аз муҳосираи маҷамшавӣ гирифта, агар он дар мошини пешбинӣ шуда бошад, даричаи мошинро то пайдо шудани овози мўлук маҷам намоед (ниг. 5.7).

ДИҚҚАТ! Ҷома набояд аз барабар омода ва байни даричаҳо иҷтимои қарор гирифта шуда бошад.

ДИҚҚАТ! Барои масраф қардани воситаи шўяндани синтетикӣ (минибава – ВНС), энергияи электрик ва барои кам қардани ифлосшавани муҳит ҳангоми интиҳоб намудани дастури чомашҷӣ нағзи матоъ ва дараҷани ифлосии обро ба назар гиред.

5.2 Қуттиҷани дастакиро аз мошини берун бароварда нигоҳ кунед об дар қисмати даруни он боқимондагон маводи шўянда аз шустушўи қаблаи либосҳо мондаанд ё не. Дар сурати мавҷуд будани он, қуттиҷаро тибқи роҳнамои 7.1.2 тоза кунед.

Ба лоток воситаи шўяндани барои мошини чомашҷии автоматикӣ таъини шуда ва воситаи қорқардан махсусро бирезед (нигоҳ кунед: 6.2) оғисти лотокро пўшед.

Дар вақти қор қардани мошини лотокни воситаҳои шўяндаро берун қардани МАНҶ аст, барои он ки об аз мошини берун ҷорӣ нагардад ва пош нахўрад.

5.3 Душӯҳани сими таъзиҷро ба васлақ дохил карда, қисми обро бояд хушод (нигоҳ кунед: расми 9).

5.4 Мутобиқи замима мошинро ба қор дароред. Барномаи чомашҷиро интиҳоб карда дар ҳолати зарури параметрҳои асосиро гузошт, функсияҳои иловагиро интиҳоб кард. Дар оғози кори мошин тумбаи СТАРТ/ПАУЗА (оғоз/тавақуф)-ро пахш кард, таъҷиҷоти блокомни дарича ба қор медароҷа ва мошини фаҷол мешавад.

ДИҚҚАТ! Барои роҳ наодоан ба шикастани дастгоҳи блокомни дарича бояд ин қорқоро иҷро кард:

– то аз блокомни ба таъри автоматикӣ берунқунӣ қувваи зиёд сарф қарда даричаро ба қушодани ҳаракат накунед;

– ҳангоми қушодани ва пўшидани дарича ба зарба роҳ надидед.

ДИҚҚАТ! Агар даричаро пас аз пахш қардани СТАРТ/ПАУЗА қушодани мумкин бошад, ё дар вақти қор қардани мошини, истифодаи мошинро қатъ карда ба ҳадамоти сервис мувоҷиҳат қардан зарур аст. Истифодаи мошини, ки дастгоҳи блокомни носоз дорад МАНҶ аст.

5.5 Пас аз ба пойон расидани охири амали чомашҷӣ воситаи блокомни дарича қатъи шуда сигнали овоздор шумида мешавад.

5.6 Бояд аз тамоми қардани чомашҷӣ мошинро мутобиқи замима бояд қомўш кард. Душӯҳани сими таъзиҷро аз васлақ берун қардан ва қисми обро маҷам кард.

Агар мошин аз барои электрик қомўш нашуда бошад, дар ин сурати ишораи садои боз пахш маротиба дар фосилаи як дақиқатӣ шумида мешавад.

Даричаро қушода ҷиқон шўяндаро берун кард.

Лотокро қаме тела қарда даричаро дар ҳолати қушода боқӣ гузошт, то даме, ки қисми дохилии мошини

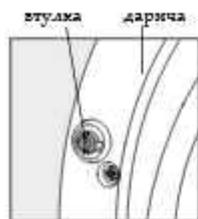

Расми 13

хушк шаванд. Барои гирифтани пешни роҳи пайдошавии бӯй дар мошини даричан омро то ҷомашӯии оянда каме хушода мондан зарур аст. Блокони даричаро аз пӯшидашавӣ мутабиқи 5.7 гузоштан тавсия мешавад.

ДИҚҚАТ! Қатъ ёфташани ҷароён дар шабакаи электрик дар вақти ҷомашӯӣ ба кори ояндаи мошин таъсир намекунад; баъд аз сари навъ пайдо шудани ҷароён дар шабакаи электрик мошин иҷро барнома, ки қатъ шуда буд, аз аввали амалӣ ба давом меахад.

5.7 БЛОКОНИ ДАРИЧА АЗ ПҶШИДАШАВИ

5.7.1 Дар баъзе навъҳои мошини блокони дарича барои гирифтани пешни роҳи ба таъри тасодуфӣ фарол карда шудани мошин, масалан аз тарафи бачаҳо ба назар гирифта шудааст. Барои блокони дарича аз пӯшидашавӣ бояд штуларо мутабиқи расми 13 тавасути мурузаттоб аз рӯи қаракати ақрабаки соат то охири тоб дод — штулка ба пеш қаракат карда ба пӯшидашавии дарича роҳ намедад. Барои хушодани блокони пеш аз оғози ҷомашӯӣ ба тартиби мутақобила қаракат карда.

6. ТАСИЯҲО ВА МАСЛИҲАТҲО

6.1 ТАЙЁР КАРДАН БА ГУЗОШТАНИ ЧИЗҲОИ ШУСТАШАВАНДА

6.1.1 Пеш аз оғози ҷомашӯӣ зарур аст:

- чизҳои шусташаванда ва либосро ба маҳво ҷудо карда, яъне чизҳои рангаро аз сафед алоҳида бояд карда;
- аз рӯи навъи газорҳо, шикорҳои дар тамбакогаз бударо тафтиш карда охири тақсими карда (нигоҳ кунед: 6.3). Дарачан ифлосии модро барои интихоб кардани дастур муайян намоед (нигоҳ кунед: ба замима);
- дар вақти кам ифлосшавӣ либос бӯй нохуш дорад, докҳо ва чиркҳо намуздор намешавад;
- дар вақти ба таъри мибна ифлосшавӣ либос келе ифлосӣ дорад ё (ё ки ки) докҳои ноҳизе кам дорад;
- дар вақти ифлосшавии зиёд дар либос ифлосӣ ё (ё ки ки) докҳо намуздор мебошанд.

Баъзе докҳо (доги алаф, жуҷор, рағзани растани, ранг ва ғайра) ро аз мақсулот дар вақти ҷомашӯӣ оддӣ нест кардан имконнопазир аст. Барои ҳамаи ҳам пеш аз шустани дар мошин ба таъри дастӣ охири нест мекунанд. Им корро аввал дар қисми кам ба назар расандан мақсулот иҷро мекунанд, тозакуниро аз қанори доғ сар карда охира-охира ба маркази он мадди мешаванд, им кор барои гирифтани пешни роҳи фарқунӣ иҷро мешавад.

ДИҚҚАТ! Набояд чизии нави рангирро яқоя бо чизҳои дигар шуст, чунки дар он раҳо пайдо мешавад.

Чизии сафедро бояд алоҳида шуст.

6.1.2 Пеш аз ҷойгир кардани чизҳо ба барабани корҳои зеринро бояд иҷро карда:

- тафтиш кунед ки қисмати либосҳои қолай, ҷойҳои дарнда дӯхта шуда бошанд, занҷирак, тасма, чангаҷо маҷма шуда бошанд, докҳои зиёда пешаки нест карда шаванд;
- бо қумачи бурс либосҳои (қисса) ҷойҳои қат шуда) аз рег тоза карда шаванд;
- шимҳо, газорҳо, мақсулотҳои бофандагӣ ва трикотаҷиро (либоси тили трикотаҷӣ, футболкаҳо, мақсулотҳои пашмини ва ғайра) бояд чаппа карда;
- чизҳои хурд (ба монанди ҷӯрбӯхо, даструймоҳо...), синабаданҷо, ки устухона дорад, ҳамчунин мақсулотҳои ноҳиз (масалан ҷӯрбӯхои дароз, чулки ва монанди ниҳо) бояд дар дохили қиса ё турӣ махсус гузошта ва ҳамзамон бо дигар либосҳои шуста шаванд.

ДИҚҚАТ! Уфтодани ашёи бегона (тамбаҳо, сӯзан ва монанди ниҳо) ҳамроҳи либосҳои ба дохили мумкин аст инсидодани насоро ба кучуд оварда ва сабаби осеб дидан ё шикастани қисмҳои мошина шаванд.

Чунин осебҳо ба таъмири замонавӣ шомба намешавад.

6.1.3 Барои ба даст овардани натиҷаҳои кӯби ҷомашӯӣ ва фишурдан чизҳоро ба маҳво ҷудо карда охири дуруст ба дохили барабани мошин ба таъри осод гузоштан тавсия мешавад.

Чизҳои калонро яқоя бо чизҳои хурд шустани тавсия намешавад, охириро ба барабани мошин яқ паси дигар бонавбат бояд гузошт. Чизҳои бо ҳамин тартиб гузошта шуда қангоми фишурдан ба таъри баробар дар дохили барабани ҷойгир мешаванд.

Ба мошина бор кардани яқ мақсулотҳои матоӣ, ки миқдори зиёди обро ба худ мегирад (хуртка, халат, сачоқ, қолчаҳо ва ғайра) хааз ин сабаб дисбаланс дар барабани қангоми ҷаббиш ба мибна меояд. МАНЪ АСТ. Илова кардани яқ ё ду мақсулотҳои монанд тавсия дода намешавад.

ДИҚҚАТ! Қангоми тақсимоти нобаробари либоси дар барабани низоми электронии назорати дисбаланс ба хор меадрора, ки қўишш менамояд, то бо роҳи яқчада маротиба осод намуздани ҷаббиш дар барабани либосаро баробар тақсим кунед. Агар дисбаланс дар рафти кори низоми бартараф нашоа, суръати ҷаббиш ба таъри автоматикӣ паст мешавад ва ё ҷаббиш амалӣ намешавад.

6.1.4 Қангоми дохили кардани либосҳои ба мивдори аз қадди ақсар қантар буда, сарфи об ва барқи электрик ба таъри автоматикӣ кам мешавад.

ДИҚҚАТ! Ба мошини чизҳои зиёдеро дохили накунад, он ба паст шудани сифати ҷомашӯӣ меорад, вақти фишурдан зиёд меадрора. Барои ҳар яқ барнома либоси хушкӣ тағро аз ҳадди максималӣ зиёд нагузоре (нигоҳ кунед: ба замима).

6.1.5 Пеш аз шустани пойафзоли спортивӣ чизҳои зерин зарур аст:

- қашидани ресмонҳои пойафзол;
- афшондани рег ва шустани сатҳи пойафзол.

ДИҚҚАТ! Пойафзоли спортивӣ аз ҷарми натуралӣ, замшӣ бударо шустани тавсия намешавад.

лоток сарпӯш (бо нишохи MAX)

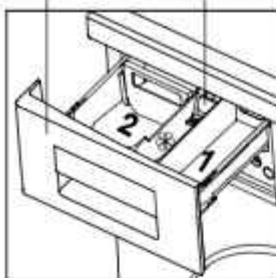

Расми 14

лоток пардача сарпӯш

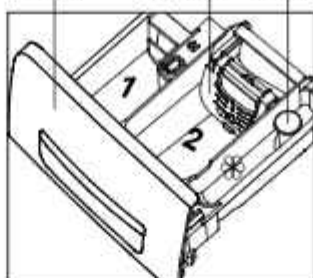

Расми 15



Расми 16

6.2 ИСТИФОДАИ ВОСИТАҶОН МАХСУСИ ЧОМАШҶИИ

6.2.1 Дар машин лоток барои воситаҷон шӯянда мутобиқи расми 14,15 (ҳабаста ба соҳти машин) пешбинӣ шудааст.

Лоток се қисм дорад, ки бо рақамҳо ва нишораҳо ҷаъд шудааст:

1 – барои чомашӯии пешайи бо истифодаи ВМЧ ордаҷмонанд ва воситаҷон сафедаҷунанда;

2 – барои чомашӯии асосӣ (бо пардача барои ВМЧ моеъ ҳабаста аз соҳтор);

* – барои воситаҷон қорқарди махсус (қондитсияҷунанда, нарикҷунанда, крахмалҷунанда, иловаҷон хушбӯйҷунанда).

6.2.2 Барои чомашӯӣ ВМЧ, сафедаҷунандаҳо ва иловаҷон қондитсияҷунандаҳо бояд истифода кард, ки дар машини чомашӯии автоматикӣ истифода мешаванд, дар ки маърид таъсияҷон истеҳсолҷунандаи ВМЧ-ро бояд ба назар гирифт. Гел-иловаҷон қуҷуқи қондитсияҷунандаҳо пеш аз истифода бо об ба миқдори 1:1 маҳлул ҷунед.

ДИҚҚАТ! Дар вақти чомашӯӣ истифода кардани сафедаҷунанда-гелҳо таъсия намешавад.

6.2.3 Интиҷоби воситаҷон сунъии чомашӯӣ ба хусусияти матов (мамуд, ранг) ва дараҷаи ифлосии ҷиҷо, ҳарорати чомашӯӣ вобастагӣ дорад (ниҷо ҷунед ба ҳадавал 1).

6.2.4 Миқдори воситаҷон сунъии чомашӯӣ мутобиқи нишоҳадодҷон истеҳсолҷунанда, бо ба ҳисоб гирифтани дараҷаи ифлосии ҷиҷо, саҳти об ва қиҷи либосҷон доқлашаванда муайян мегардад (дар ҳолати нисм маротиба доқла кардани ҷиҷо миқдори воситаҷон сунъии чомашӯӣ 1/4 маротиба аз миқдори ҳадаи ақсар кам мешавад, ҳангоми ба таъри авал доқла кардан – 2 маротиба кам аст).

ДИҚҚАТ! Масрафи беш аз ҳадаи воситаҷон махсуси чомашӯӣ (ВМЧ) ва истифодаи ВМЧ дар шақли шустушӯи дастӣ мумкин аст қафиз бисёрро ба вуҷуд оварад, ки дар натиҷа таъсияи шустушӯ кам мешавад ва ҳаҷми нисм масрафи об ва мудлати шустушӯ меафзоида. Дар ҳолати ноқофӣ будани миқдори ВМЧ либос ба худ ранги қоқистарӣ мегардад.

6.2.5 Ҳангоми истифодабарии ВМЧ ҳоҷаҷонанд, зарур аст назорат карда шавад, ки ҳоҷа ҳангоми ба дӯлча ворид намудан ба шӯёбан * ворид нагардад, ҷуниқ дар равандан обгардонӣ қафиз ба вуҷуд омада, дар пешбарандаҷо доқлон сафед пайдо мешавад.

6.2.6 Пеш аз истифода бурдани ВМЧ ҳоҷаҷонанд дар дӯлча мутобиқи расми 15 зарур аст, ки пардаҷо мутобиқи расми 16 хушӯед: ба барҷастагӣ он пашш намоед, ба ҳолати уфӯҷӣ оред, сипас ба саҳти ақрабаҷ то оқир тоб диҷед.

6.2.7 Ҳангоми интиҷоби фунитсияҷон иловагӣ   фақат истифодаи ВМЧ-и ба шақли ордаҷ буда таъсия мегардад, оқирро ба шӯёбан 1 ва шӯёбан 2 мутобиқи расми 14, 15 ҷойгир мекунанд.

Ҳадавал 1

| Хусусияти матов | Ҳарорати чомашӯӣ, °C | Воситаҷон сунъии чомашӯӣ |
|----------------------------------------------------------------------------------|----------------------|--------------------------------|
| Сафед, мустанҷам ранг карда шуда пахтагӣ ё ки қатон, ки ба ҷӯшонидан устувор аст | аз 20 то 90 | Ҳамаҷоран шустатаргӣ |
| Рангман пахтагӣ ё ки қатонӣ | аз 20 то 60 | Барои қиҷоҷон рангдор |
| Рангман сунъӣ ва омаҳта | аз 20 то 60 | Барои қиҷоҷон рангдор ва нозуқ |
| Тунуқи нозуқ, ҳаҷҷуниқ абрешиқӣ | аз 20 то 40 | Барои қиҷоҷон нозуқ |
| Пашмини | аз 20 то 40 | Барои пашми |

Ҳадавал 2

| Дараҷаи саҳти | Хусусияти об | Саҳти об дар °dH | Саҳти об дар миллиҷоҷо дар қиҷо интр |
|---------------|-------------------|------------------|--------------------------------------|
| I | Нарм | Аз 0 то 7 | То 1,3 |
| II | Саҳти миёна дорад | Аз 7 то 14 | Аз 1,3 то 2,5 |
| III | Саҳт | Аз 14 то 21 | Аз 2,5 то 3,8 |

6.2.8 ВМЧ моеё, ки тавоҷу барои чомашӯии асосӣ истифода мешавад, тавсия дода мешавад, ки ба қисми 2 бевосита пеш аз шуруъ кардани чомашӯӣ резем. Имкони истифодаи зарфи ба воқоъ тақсимикунаме, ки аз ҷониби истеҳсолкунандаи ВМЧ пешниҳод гардидааст, пешниҳод карда мешавад.

Дар мошини дорон дўлача мутобиқи расми 15 пеш аз истифодаи ВМЧ моеё бояд, ки пардаҷаро ба ҳолати амудӣ гузошт: сирро ба тарафи худ то охири кашед ва сар диқед.

Дар пардача сатҳи тақсимикунии рақамӣ ба қисоби миллиметр навишта шудаанд (қобаста аз соҳтор): аз чап — 150, 100, 50 барои мошинҳои дорон чукӯри танашон 337 мм, 407 мм; аз рост — 200, 150, 100, 50 барои мошинҳои чукӯри танашон 482 мм. Ҳаҷмиҳои табаритӣ дар харитани мақолатӣ ишора шудаанд.

ДИҚҚАТ! Ҳангоми истифодаи ВМЧ-и моеё дар шўъбаи 2 (барои чомашӯии асосӣ) додани функсияҳои иловагӣ манъ аст.

6.2.9 Воситаҳои коркарди махсусро ба шўъбаи ② ректан (аз нишонани МАХ болотар дар сарпўшаки мутобиқи расми 14 ё ки нишонани дар сатҳи паҳлуи шўъбаи буда мутобиқи расми 15) ҳамчунини афтадани оғзо ба шўъбаҳои ҳамсоя ба паст шудани сифати чомашӯӣ меорад.

6.2.10 Воситаҳои сафедкунандаро ҳангоми интиҳоби барномаи “Доғо”, “Нест кардани доғо” ё ки “ВЮ – нигоҳубинӣ” ба шўъбаи 1 ҷойгир мекунанд ва сафедкунии бевосита пас аз чомашӯии асосӣ ба амал меояд.

ДИҚҚАТ! Ҳангоми истифодаи сафедкунанда додани функсияҳои иловагии чомашӯии пешакӣ манъмӯъ аст.

6.2.11 Барои бехтар кардани сифати чомашӯӣ ва қисми мошин аз таъшиқҳои оқам ҳангоми шустани дар оби дараҷан сақтиш П ё ки III ба ВМЧ шўъбаи 2 илова кардани нарикунандаи об ба андозани нишондодани истеҳсолкунанда тавсия мегардад.

Дараҷан сақтини об аз рӯи ҳадвали 2 муайян мегардад. Маълумотро дар борани сақтини об аз корхонаи маҳаллики бо об таъшиқкунӣ гирифтани мӯлкани аст.

6.3 ИШОРАҶОИ БАЙНУЛМИЛЛАЛӢ ОИДИ НИГОҶУБИНИ МАҲСУЛОТИ БОФАНДАӢ

6.3.1 Ҳангоми интиҳоби кардани дастур ва ҳарорати чомашӯӣ ба ишораҷои нигоҳубини маҳсулоти дар тамғани об буда шикос шудани тавсия мегардад, токи дар ҷараёни чомашӯӣ ба ҷиззо осеба нарасад.

Ишораҷои асосии шарти чомашӯӣ:

- ☐ — чомашӯӣ, ☐ — чомашӯии мазук;
- ☑ — ҳарорати максималики чомашӯӣ 95 °С;
- ☑ — ҳарорати максималики чомашӯӣ 60 °С;
- ☑ — ҳарорати максималики чомашӯӣ 40 °С;
- ☑ — ҳарорати максималики чомашӯӣ 30 °С;
- ☑ — чомашӯии дастӣ.

Маҳсулоте, ки дар тамғани об ишораҷои маъҷуд аст, шустани он лозими нест.

7 НИГОҶУБИНИ МОШИН

7.1 ТОЗА КАРДАНИ МОШИН

ДИҚҚАТ! Пеш аз тозакунии мошинро аз шабакаи электрии ҳомӯш кунед ва крами обандандаро маҳкам кунед.

7.1.1 Тозакунии мошинро бояд ба таъри доимӣ гузаронинани зарур аст. Сатҳи беруни мошин, қисмиҳои аз пластики буда ва резинкоро фақат бо латтани намин нарим пок кардани лозими аст.

Пас аз ҳар як чомашӯӣ тамоми ҷизкунандаро мутобиқи расми 1 бо латтани қушки нарим пок кардани тавсия мешавад.

ДИҚҚАТ! Ба таъри ҷиддӣ дар ҷизкунандадани дарича ҳиссаҷаҳои бегонаи чамъшударо нест кунед.

Барои тоза кардани мошин истифодаи модаҳои жибӣ, таркибҳои абразиқи, спирт, бензин ва ҳалкунандаҳои дигарро истифода кардани МАНЪ аст.

7.1.2 Лозими воситаҳои шўъбадари навабат ба навабат шустани лозими аст, барои ки сирро пешакӣ аз мошин берун кардани зарур аст:

- сирро ба сӯи худ то охири кашидани;
- аз сатҳи паҳлуи шўъбаи гирифта мутобиқи расми 17 ё ки аз сатҳи паҳлуи шўъбаи 1 мутобиқи расми 18 гирифта, каме ба баромадани сарпўшаки ё ки тугмани самти акрабаки фишор дода сирро ба сӯи худ биқашед.



Расми 17



Расми 18

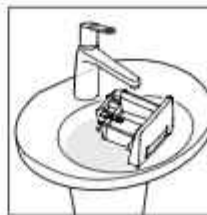

Расми 19



Расми 20

Аз лотоҳ сарпӯш, пардача (ҳангоми маъҷуд будан) гирифта ҳуб дар зери оби гарми чоринашаванда қисмҳои даруи ва беруни сатро боад шуст. Лотоҳро мутобиқи расми 19 шуст. Қисмҳои гирифта шавадҳо ба шӯёбан лотоҳ ҷойгир кард, лотоҳро ба мошин гузошта оғро оғишта мақам кард.

7.1.3 Яъно ба либоси тағ ба мошин афтидани предметҳои зангида дар барабан доғҷон занг метавонанд пайдо шаванд, оғҷоро бо воситаҳои тозакунии предметҳои аз флузи зангмаҷунанда нест кард.

7.2 ТОЗА КАРДАНИ ФИЛЬТРОҶИ ОБ

7.2.1 Фильтри рӯдан резанда мутобиқи расми 6 ё ки 7, ҳамҷунини филтрити патрубкаи педдори клапани электрии мутобиқи расми 20 барои гирифтани пешни роҳи яҷноҳ бо об ба мошин афтидани қисми механикӣ (рег, қисми флузи ва ғайра) ҷойгир карда шудааст. Тоза кардани филтритро дар тӯли сол қадди аҷал 1 маротиба гузаронидан тавсия меғардад.

7.2.2 Барои тоза кардани филтрит зарур аст:

— ҷудо кардани рӯдан резанда аз қрани об мутобиқи расми 6 ё ки 7, барои ни ғайғаро муҷобилии ҳаракати соат тоб дод;

— ҷудо кардани рӯдан резанда аз патрубкаи педдори клапани электрии мошин мутобиқи расми 8, барои ни ғайғаро муҷобилии ҳаракати соат тоб дод;

— бароварда гирифтани филтрит аз патрубкаи педдори клапани электрии бо қўмақи оғбури ё ки пинсет мутобиқи расми 20;

— аз филтритро гирифта партофтани иғлосиҷо, барои ни оғро бо бурс тоза карда, филтритро гирифта шавадҳо дар зери оби чоринашаванда боад шуст.

Филтритро пас аз тозакунии ба рӯдан резанда ва ба патрубкаи педдори клапани электрии ба тартиби мутаҷобила ҷойгир кард. Рӯдан резандаҳо васл карда, тарзи герметикӣ пайваҷҷоро тағтиш кард, ҷойҷон васлшуда дар вақти қори мошин боад хушк бошанд.

7.3 ТОЗА КАРДАНИ ФИЛЬТРИ НАСОС

7.3.1 Фильтри насос ҳангоми ҷомашўй ба насоси резанда ба афтидани пашми, ресмонҷо, предметҳои хура (туғмаҷо, сирепиҷо, тангаҷо ва ғайра) маҷоният нишон медиҷад. Барои гирифтани пешни роҳи қаробшавани насос тавсия ме-шавад, ки яҷ маротиба дар ним сол филтритро аз иғлосиҷо тоза кард, дар вақти ҷомашўии маҷсумоти пашми дароз дошта – пас аз қар яҷ ҷомашўй.

7.3.2 Пеш аз тоза кардан оби дар насос боқи моҷдаро ректан лозим аст. Барои ни боад сарпӯши филтритро қушод (лобаста ба сикти мошин):

— мурузаттоб, танга ё ки предмети тез карда шударо мутобиқи расми 21 истиғода кард;

— туғғаро мутобиқи расми 22 пашш кард.

Шлангтро аз мошин то оғҷара бароварда шавад ва зарғво гузориш карда шавад, дар мутобиқи расми 23а) ё ки 23б), барои жамъ кардани об. Баланди зарғф боад аз сўроқи баромади шланги мошин паст бошад. Давантиҷими аз шланг бароварда дар зарғф об партоқиш шавад.

Дар ҳолати дар боқи мошин зиёд будани миқдори об ректани об яҷҷама маротиба иҷро карда мешавад.

Дастақи филтритро муҷобилии ҳаракати ақрабақи соат мутобиқи расми 23 тоб дода рӯдаро қориҷ кардан мумкин аст.

ДИҚҚАТ! Ҳангоми тоб додани дастақи филтрит эҷтимоан ҷорӣ шудани боқимондаҳои об мағҷуд аст.

7.3.3 Аз филтрит ағлостро нест карда оғро дар зери оби чоринашаванда шуст.

7.3.4 Пўҷаро ба рӯда ва филтрити мошин ба тарзи мутаҷобила ҷойгир кард. Дуруст гузошта шудани филтрит ва қайда шудани ҳолати филтритро тағтиш кард. Сарпӯши филтритро пўшед.

8 ШАРОИТИ НИМҶОҶДОРӣ ВА БОРКАШОНИИ ОН

8.1 Мошини ҷомашўии борбама шударо дар намини нисбии ҳадақ аҷс 80 % зиёд набуда дар қонаҷон пўшидан вентилятсияи тағбини дошта ниғоҳ доред.

8.2 Ағар мошини вақти тўлоӣ истиғода машавад ва дар қонақ гармиашаванда ниғоҳ дошта шавад дар ни сурғат аз мошин пурра оғро беруи кардан зарур аст:

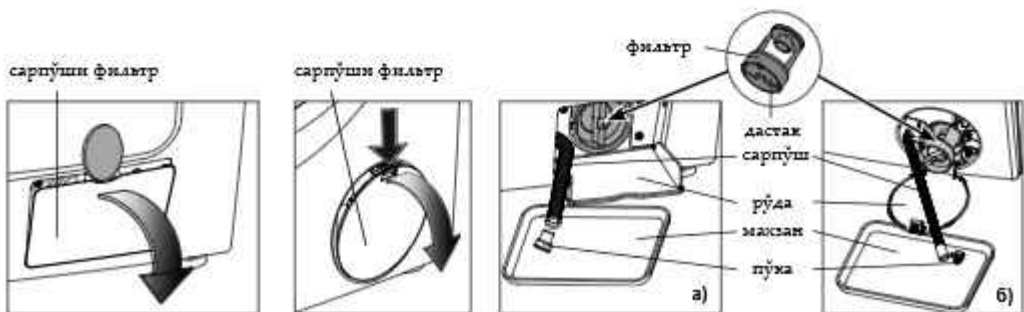

Расми 21

Расми 22

Расми 23

- мошинро аз шабакаи электрӣк хомӯш кард, барои ин душоҳоро аз васлақ берун кард;
- мошинро аз шабакаи водопровод хомӯш кард, барои ин рӯдаи резандаро аз крани обдиҳанда ҷудо кард;
- рӯдаи обрезандаро аз канализатсия ҷудо кард барои нест кардани оби дар рӯда боқӣ монда оғро ба маҳзани пешай тэйёр карда шуда дохил кард;
- оғро аз филтёр мутобиқи 7.3.2 рект ва барои пурра берун кардани об каме мошинро ба пеш мола кард.

8.3 Қаба аз интиқол зарур аст:

- аз мошина боқимондагон оғро тибқи 8.2. тоза намоед;
- мурват, даврарҳои ҳамроҳи найчаҳо насбшудан маҳдудкунандаро (инг. 3.1.2. бо пайдарямани барфакс) насб намоед, то ки аз осеб дидани баъи мошина пешгирӣ шавад.

ДИҚҚАТ! Ҳангоми тоб додани мурватҳои маҳдудкунанда барои пешгирӣ аз осеб қувваи аз меъёр зиёдро истифода наманоед.

8.4 Боркатиони мошинро дар ҳолати хорӣ (ба таври ағудӣ) бояд дар ҳар гуна нақлиёти пушида оғро ба таври боварибона мустоҷам карда ба амал баровард.

Ҳангоми иҷрои корҳои боркати ва фаровардани бор мошинро ба зарбаҳо дучор кардан МАНБ аст.

9 НОСОЗИҶОИ ЭҶТИМОЛӢ ВА УСУЛҶОИ БАРҶАМ ДОДАНИ ОНҶО

9.1 Носозикое, ки аз тарафи истеъмолкунанда аз байн бурда мешавад дар қадвали 3 нишон дода шудааст.

9.2 Агар носозии дар қадвали 3 нишон дода шударо мутаммал аз байн бурда нагоянед, ҷамҷунии агар дар дисплей "F2", "F3", "F4", "F5", "F6", "F8", "F9", "F10", "F11", "F12", "F13", "F14", "F15", "F16", "F17", "F18", "F23", "F24", равшан шавад, мошинро бояд аз шабакаи электрӣк хомӯш кард, крани обдиҳандаро маҷам кард ва механикии ҷидмати сервисро давлат кард.

9.3 Ҳангоми мурочиат кардан ба ҷидмати сервис бояд нағз ва рақами заводии мошинро нишон дод.

9.4 То ба кор даромадани системи муҳофизатии "Амвастоп" ("F15" равшан мегардад) эҷтимоли хорҷи шудани миҳдорӣ ками об аз мошин мавҷуд аст.

10 УТИЛИЗАТСИЯ

10.1 Материалҳои барои борбанд кардани мошин истифода шаванда, агар ба нуқтаҳои ҷамҷунии ашёи дарҷаи дуюм оварда шаванд, пас метавонанд аз нағз кор карда шуда дубора истифода гарданд.

ДИҚҚАТ! Ба бачаҳо руҳват надиҳед, ки бо материалҳои борбанд шаванда бозӣ кунанд, ҷуни дар пленка дармонда хафти гулӯтир шудан мавҷуд аст.

10.2 Мошини утилизатсия шавандаро ба ҳолати истифода нашаванда овардан лозим, барои ин сими тағзияро бурӯдан, маҷамкунани қулфи даричаро шиҳастан зарур аст. Мошинро бояд мутобиқи хоҷуқи дар амал будан мамлаҳат утилизатсия кард.

11 ӰҶАДОРИҶОИ КАФОЛАТӢ ВА ХИДМАТРАСОНИИ ТЕХНИКӢ

11.1 Мӯҳлати кафолатии истифодани мошин 3 сод аст.

Мӯҳлати кафолатии истифода аз саман фуруш ҳисоб мешавад, ҳангоми мавҷуд набудани қайд дар боран фуруш – аз саман истеҳсол, ки дар рақами заводии маҳсулот қайд шудааст.

11.2 ӰҶадорӣҳои кафолатӣ ба ин ҷиҳзо таалуқ надоранд:

- ба гузаронишдани тарими аз тарафи шахсоне, ки ба фекрестӣ ташкилотҳои сервисӣ ҳамроҳ карда нашудаанд;
- ҳангоми истифодани маҳсулот дар тамоми нағзҳои нақлиёти дар ҳарават буда;
- ҳангоми риоя накардан ба қондаҳои гузоштан, фаёла кардан, истифода ва талаботи беҳатарӣ, ки дар дастурномаи оиди истифода байн шудаанд;

- ба осеби механикӣ, ҷимъӣ ва термикӣ дучор шудани маҳсулот ва ҳиссий тарзибии он;
- рағзи ашёи бетома (тангаҳо, сузан, рег ва монанди инҳо) аз дохили масос ё боки мошина;
- ба носозикое ва жаробикое, ки тақти тағзияи шаронти фақулода ё ки тағзияи қувваи бартараф карда нашаванда (дўлор, офатҳои тағзия ва тайра), ҷамҷунии ҳайзоноти ҳонагӣ, ҳашоратҳо ва хоҷидо ба вучуд омадаанд.

11.3 Дар мӯҳлати кафолатии истифода тағтиши сифати кори мошин роҷагон иҷро мегардад. Бурдани мошин барои тарзибии кафолатӣ ва боз овардани он пас аз тарзим бо қувва ва воситаҳои ташкилоти ҷидмати кафолатиро расонанда иҷро мешавад.

Агар дар вақти тағтиши ҷамҷудани мошин тасдиқ нашавад, масрафҳои транспортиро соғиби мошин аз рӯи нарҳномаи ҷидмати сервис пардохт мекунад.

Дар ҳолати пайдо шудани нуҳсон аз сабаби вайрон кардани истифодаи мошин масрафҳои транспортӣ ва тарзимро соғиби мошин аз рӯи нарҳномаи ҷидмати сервис пардохт мекунад.

ДИҚҚАТ! Истеҳсолкунанда (фурушанда) дар мағридан зараре, ки ба зинадагӣ, саломатӣ ё ки мола истеъмолкунанда, бо сабаби вайрон кардани қондаҳои гузоштан, фаёла кардан ба истифодани маҳсулот расидааст масъулият надорад.

Ҳуҷуҳ ва ӰҶадорӣҳои истеъмолкунанда, фурушанда ва истеҳсолкунанда дар қонуни "Дар боран ҳиссий ҳуҷуқи истеъмолкунандагон" муайян карда шудааст.

11.4 Хидматрасониҳои техникӣ ва тарзибии мошин дар тамоми тӯли ҷидмати он бояд аз тарафи механикии исти-
соснокии ҷидмати сервис бояд иҷро шавад.

11.5 Корҳои монтажӣ оиди гузоштан ва пайваст кардани мошин ба шабакаи электрӣк ва водопровод аз ҳисоби

истеъмоликумида гузаронида мешавад.

11.6 Маълумотро дар бораи маъмул хидмати сервис аз ташкилоти мошинро фўрӯхта гирифта мешавад, ҳамчунин оғро аз феҳристи ташкилотҳои сервис, ки ба комплекти таъмика шаваанда дохил мебошад, гирифтани мумкин аст, ё дар сайти www.atlantbu.

ДИҚҚАТ! Аз механики хидмати сервис пур кардани таъмика 4-ро аз рӯи тамоми корҳои иҷрошударо дар давраи мўлаоти хидмати мошин талаб кунед (ингоҳ кунед: саҳифаи 86).

Чадакаи 3

| Носозии эҳтимолий | Сабоби эҳтимолий | Усули бартарарфзунӣ |
|-----------------------------------------------------------------------------------------------|------------------------------------------------------------------------------------------------------------------------------------------------------------------------------------------------|-----------------------------------------------------------------------------------------------------------------------------------|
| Мошин кор намекунад, индикаторҳо равшан намешаванд | Дар шабакаи электрик маъҷуд набудани ҷаррайн | Маъҷуд будани шикддатро дар васлакаи шабакаи электрик тафтиш кард, барои ин дар шабакаи ҳар гуна дастгоҳи электримиқро фаъол кард |
| | Байкии душоҳан сими таъғизаи н мошини ҷомашӯӣ ва васлакаи шабакаи электрик маъҷуд набудани контакт | Контакти сими таъғизаи душоҳаро бо васлакаи таъғизаи кард |
| | Тутмаи фаъол кардани мошин пақш карда нашудааст | Тутмаи ба кор даровардани мошинро пақш карда мошинро фаъол кард |
| Дастури (door, dr – дар дисплей) иҷро намешавад ●●●●● ¹⁾ ○●●●○ ²⁾ | Дарича пӯшида нашудааст | Пешақӣ даричаро аз мӯҳосираи маъҷамшавӣ гирифта |
| Об аз лотоки воситаҳои ҷомашӯӣ ҷорӣ мешавад | Лотоки воситаҳои ҷомашӯӣ ҳуб маъҷам нест | Лотоки воситаҳои ҷомашӯиро ҳуб маъҷам кард |
| | Дар лотоки воситаҳои ҷомашӯӣ боқимондаҳои ордаки ҷомашӯӣ саҳт шуда мондаанд ё ки сарпӯши шӯба ба ғализ шудааст | Боқимондаҳои саҳт шуда мондан ордаки ҷомашӯиро аз байн бурд, барои ин лотохро бо оби гарми ҷорӣшаванда мӯтобики 7.12 шуст |
| Мошин мунтазам обро мекашад ва мерезад (дар дисплей – F5) | Рӯдан резандаи об нодуруст гузошта шудааст | Рӯдан резандаи обро мӯтобики 3.4.4 – 3.4.6 ҷойгир кард |
| | Қисми озоди рӯдан резандаи об дар дохили об мебошад | Аз об қисми озоди рӯдан резандаи обро берун кард |
| Об ба мошин кашада намешавад (дар дисплей – F5) ●●●●● ¹⁾ ○●●●○ ²⁾ | Дар водопровод об маъҷуд нест | Маъҷуд будани обро дар водопровод тафтиш кард, барои ин крани оби сардро кушод |
| | Крани обдиқанда маъҷам аст | Крани обдиқандаҳо кушод |
| | Рӯдан резандаи об пақаш шудааст | Рӯдан резандаи обро дуруст кард |
| | Дар рӯдан резандаи об ё ки патрубкаи пешдори клапани электрик филтър ифлос шудааст | Филтърро мӯтобики баъди 7.2 тоза кард, барои ин мошинро аз шабакаи электрик ва водопровод қомӯш кард |
| Мошин обро намезад (дар дисплей – F4) ●●●●● ¹⁾ ○●●●○ ²⁾ | Низоми лимоя ҳангоми иҷрои об дар рӯдан резини обворидшаванда (ҳангоми маъҷудият) | Рӯдан резандаи обро бо рӯдан нав иваз кард |
| | Рӯдан резандаи об нодуруст гузошта шудааст | Рӯдан резандаи обро мӯтобики 3.4.4 – 3.4.6 ҷойгир кард. |
| | Рӯдан резандаи об пақаш аст | Рӯдан резандаи обро озод кард |
| Фишурдан иҷро намешавад (дар дисплей – F4) ●●●●● ¹⁾ ○●●●○ ²⁾ | Филтърти насос ифлос шудааст | Филтърти насосро мӯтобики 7.3.1 – 7.3.4 тоза кард |
| | Канализатсияи обпартои ифлос шудааст | Канализатсияи обпартоиро тоза кард |
| | Фишурдан фаъол нест | Миқдори суръати дарзагии фишурданро интиҳоб кард |
| Мошин дарзиш ва ғалогула дорад | Боситан ҷомашӯӣ барои мошинҳои автоматизиқои ҷомашӯӣ таъғиз нашуда ва хӯпники зиёд дошта истифода шудааст | Барномаи «Чайқонданро»-ро интиҳоб ва фаъол кард |
| | Таъғизаҳои банди 6.1.3 иҷро нашудааст. | Таъғизаҳои банди 6.1.3 –ро иҷро кард. Дар барабаи ҷиҳзро баробар ҷойгир кард |
| | Чизиқо дар як қисми барабаи ҷамъ шудааст. | Тамоми муруватқои блоқони ва атулақои борқашони кушода гирифта гирифт |
| | Тамоми муруватқои блоқони ва атулақои борқашони кушода гирифта нашудааст. | Мошинро дуруст ба саҳт гузошта контргайқаҳои дар таъғизаҳои бударо мӯтобики 3.2.2 маъҷам кард |
| Мошин дарзиш ва ғалогула дорад | Мошини нодуруст ва саҳт гузошта шудааст ё ки контргайқаҳои дар таъғизаҳои бударо маъҷам карда нашудааст | Баробар ҷо ба ҷо кардани ашёи мӯтобики баъди 6.1.3 |
| | Дар барабаи либоса аз қад қам аст (барабаи пурра бор нашудааст – масалаи таъғизаи ҳадаи барои ҳаммом дорад) ё ашёҳои қаллоқчи (ғазвор, дастарҳон ва ғайра) дар як қисмати барабаи ҷамъ шудаанд | |

| Нозомии эҳтимолий | Сабаби эҳтимолий | Усули барқарафқуни |
|------------------------------------------------------------------------------------------------------------------------------------------------------------------------------------------------------------------------------------------|-------------------------------------------------------------------------------------------------------------------------------------------------------------------------------------------------------------------------------------------------------------------------------------------------|----------------------------------------------------------------------------------------------------------------------------------------------------------------------------------|
| Пас аз тамоми шудани чомашӯӣ даричан мошини кушода намешавад | Дасгоҳи блокони дарича хомӯш карда нашудааст | Пас аз поймони шӯстшӯ мунтазираи сигнали овоздор бошед |
| Натиҷан ҷаббиш ғайриқаноатбахш аст, либоса ба тағри кифоя ҷаббида нашудааст | Дар барабан ҷиҷо баробар тақсим нашудааст | Либоси тағро ба тағри баробар тақсим карда ба мошини ҷойгир карда |
| | Барномаи чомашӯӣ ё ки сурати фишурдан нодуруст интиқоб шудааст | Вобаста ба навъи газзор барномаи чомашӯиро интиқоб карда, ё ки суръати бештар баланди фишурданро интиқоб карда |
| Якҷаҳд маротиба оғоз шудани ҷаббиш Дақомнокии шӯстшӯӣ зиёд шудааст | Низоми электронии назорати дисбаланс ба жор даромадааст, ки барои баробар ҷойгир кардани либоса дар барабан кӯшиш мекунад. | Либоса бояд мутобиқи банди 6.1.3 бор карда шавад |
| | Низоми электронии назорати дисбаланс ҷойгир кардани либоса дар барабан кӯшиш мекунад. | |
| Дақомнокии шӯстшӯӣ зиёд шудааст | Низоми электронии назорати ташаққули ҳаф ба жор даромадааст – ба тағри автоматикӣ обшӯии илосагӣ ва паузаҳо барои хомӯш кардани ҳаф илоса карда мешаванд. Истифодаи маводи шӯстшӯӣ, ки барои мошинҳои шӯстшӯии автоматикӣ пешбинӣ нашудаанд, бо ташаққули барзиёди ҳаф ё ВМЧ-и аз меъёр зиёд | Қам кардани меъёри маводи шӯстшӯӣ ҳамноми шӯстшӯии навбатӣ, иваз кардани ВМЧ |
| Дар лотони воситаҳои шӯнда микдори зиёди воситаҳои шӯнда боқӣ мондааст | Филтрон дар шабакаи водопровод қам аст (аз 0.05 MPa қам) | Мошинро хомӯш карда ба хизмати истифодаи мазна дар ҳоли истиқомат мурочиат карда |
| | Филтрон рӯди резандаи об ё ки филтрон пешдори патрубкаи клапани электрикӣ ифлос шудааст ВМЧ-и мӯҳлати истифодааш гузашта ё ки сифати паст дошта истифода мешавад | Мошинро аз шабакаи электрикӣ ва водопровод хомӯш карда филтронро мутобиқи банди 7.2 тоза карда ВМЧ-ро иваз карда |
| Қафси бисёр дар вақти шӯстшӯ ҳамаи даруни мошинро пур мекунад ва аз табақчан он берун мешавад. (Пас аз тамоми шудани шӯстшӯ дар сафои намоиш «END – DOBA» ё «end – dos» ҷашмак мезанад) ●●●●● ¹⁾ ●●●●● ²⁾ | Воситаи шӯндаи дорон қафи бисёр истифода шуда аст, ки мӯҳлати мошини автоматикӣ либосшӯии нест | Шӯстшӯии илосагӣ таъсия мешавад. Барои иҷрои ин барномаи "Шӯстшӯ"-ро ангушт замед ва аз 15 то 20 мл комитсионерро илова кунед, то инки боқимондаҳои эҳтимолии ВШС барқараф шавад |
| Резини бармаҷали маводи махсуси коркардо, вучуди об дар қуттича, дар қисмати коркарди махсус баъд аз хотимаи шӯстшӯии либоско | Масрафи беш аз ҳадди микдори маводди шӯнда | Қам кардани микдори маводди шӯнда дар шӯстшӯии баъдӣ |
| Дар вақти истифодаи ҳокан либосшӯӣ дарича кушода аст, вале то охири баста нашудааст (инг. ба расми. 16) – резини бармаҷали маводи махсуси коркардо ба вучуд омадааст | Дар вақти истифодаи ҳокан либосшӯӣ дарича кушода аст, вале то охири баста нашудааст (инг. ба расми. 16) – резини бармаҷали маводи махсуси коркардо ба вучуд омадааст | Даричаро то ба охири баста шудани он тақом додан тибқи роҳнамои 6.2.6 (инг. ба расми. 16) |
| Дар либоси тағ боқимондаҳои воситаҳои шӯнда | Қалпоқча (сарпӯш) дар қуттича бо ҳокан либосшӯӣ ҷиркин шудааст | Обро аз лотон рехтан Лотони барои маводди шӯстшӯиро тибқи банди 7.1.2. тоза намоед |
| Дар либоси тағ боқимондаҳои воситаҳои шӯнда | Воситаҳои шӯнда таркибҳои фосфат доштан дар об ҳал нашаванда доранд | Модро чайҳондан лозим: баарои ин барномаи "Чайҳондан" ро интиқоб ва фаъол карда |

| Носозии эҳтимолий | Сабоби эҳтимолий | Усули барқарафқунӣ |
|----------------------------------------------------------------------------------------------------------------|-------------------------------------------------------------------------------|-----------------------------------------------------------------------------------------------------------------------------------------------------------------------------------------------------------------------------------------------------------------|
| Либоси тағ баъд аз шустан ба тағри кофе тоза нест | Дар барномаи чомашӯӣ қадди аксари гузоштани либоси тағи хушк зиёд шудааст | Доғи қардани либоси тағи хушк бо баҳисобгирини қадди аксари гузоштани он, ки дар заминаи нишон дода шудааст |
| | Миқдори зарурии воситаи шўянда истифода нашудааст | Мутобики таъсияи истеҳсолкунандаи воситаи шўянда зиёд қардани миқдори воситаҳои шўянда |
| | Барномаи чомашӯӣ нодуруст интихоб шудааст | Бо баҳисоб гирифтани маъни газвор, дараҷани филтосини он интихоб қардани барномаи чомашӯӣ |
| Дар зери мошин об пайдо шудааст | Пайзамдиҳои рӯдан резандан об ба тағри герметикии маъжам намебошанд | Дуруст гузошта шудани филтр, гайкаҷоро (ҷойлашон набояд тағйир ёбад) тафтиш қард. Гайкаҷои рӯдан резандан обро маъжам қард |
| | Якҷаҳтии рӯдан резандан об тайрон шудааст | Барои ҷаз қардани рӯдан резандан об ба қиммати сервис муроҷиат қард |
| | Байни дарича ва зичқунамада либоси тағ сикқомада шудааст | Мошинро ҳомӯш қард. Даричаро кушода, либоси тағи сикқомада шударо озода қард, даричаро пас маъжам қард. Мошинро фаъол қарда барномаи интихоб қард ва тугман СТАРТ/ПАУЗАро паши қард |
| | Филтрати насосо бад гузошта шудааст | Дастанги филтратро то охири маъжам қард |
| Мошин қор намекунад, барномаи шустан қата шуд (дар дисплей – F7) ●●●●● ¹⁾ ●●●●● ²⁾ | Ҷад қардани басомади АС (зиёда аз ± 1) аз таъминоти барқ аз қатори инкомпазир | Мошинро аз ноқил ҷудо кунед. Пас аз муддате, мошинро фаъол кунед ва барномаи шустанро интихоб кунед. Ҳангоми бори дигар мамонш додани "F7" барои тамос бо шабакаи барқии маҳаллаӣ тамос гирифтаи лозим аст, то фаъолияти мўтадилани шабакаи барқро таъмин кунед |

¹⁾ Нишон дар минтақаи қато барои SMA 50Y88-XXX, SMA 50Y108-XXX, SMA 60C88-XXX, SMA 60C108-XXX, SMA 60Y88-XX, SMA 60Y108-XX, SMA 60Y128-XX, SMA 70C88-XX, SMA 70C108-XX, SMA 70C128-XX, SMA 70C148-XX;

²⁾ Нишон дар минтақаи қато барои SMA 40M89-XX, SMA 40M109-XX, SMA 50Y89-XX, SMA 50Y109-XX,

SMA 60Y89-XX, SMA 60Y109-XX, SMA 70Y109-XX, SMA 70C89-XX, SMA 70C109-XX.

Эзоҳ — ● — нишондиқандаи чашмак мезанад, ● — нишондиқандаи ҳомӯш аст.



atlant.by

- RUS** Уважаемый покупатель! Зарегистрировать свою технику ATLANT и воспользоваться уникальными преимуществами, а также оставить отзыв о работе сервисной службы Вы можете на сайте atlant.by.
- KAZ** Құрметті сатып алушы! Сіз ATLANT жабдықтарын тіркеп, бірегей артықшылықтарды пайдалана аласыз, сонымен қатар atlant.by сайтында қызмет көрсету бөлімінің жұмысы туралы пікір қалдыра аласыз.
- AZE** Hörmətli alıcı! atlant.by saytında ATLANT avadanlıqlarınızı qeydiyyatdan keçirə və unikal üstünlüklərdən istifadə edə bilərsiniz, həmçinin xidmət şöbəsinin işi ilə bağlı rəy yazə bilərsiniz.
- RON** Dragă client! Puteți să vă înregistrați echipamentul ATLANT și să profitați de avantaje unice, precum și să lăsați feedback cu privire la activitatea departamentului de service pe site-ul atlant.by.
- UZB** Hurmatli xaridor! Siz ATLANT uskunangizni ro'yxatdan o'tkazishingiz va o'ziga xos afzalliklardan foydalanishingiz, shuningdek xizmat ko'rsatish bo'limining ishi haqida atlant.by veb -saytida o'z fikringizni qoldirishingiz mumkin.
- KYR** Урматтуу сатып алуучу! Сиз ATLANT жабдууларыңызды каттап, уникалдуу артыкчылыктардан пайдалана аласыз, ошондой эле atlant.by сайтында тейлөө бөлүмүнүн иши боюнча пикир калтыра аласыз.
- TGK** Харидори мӯҳтарам! Шумо метавонед таҷҳизоти ATLANT-и худро ба қайд гиред ва аз бартариҳои беҳамто истифода баред, инчунин дар вебсайти atlant.by дар бораи кори шӯъбаи хидматрасонӣ фикру мулоҳизаҳо гузored.