

ROWENTA®

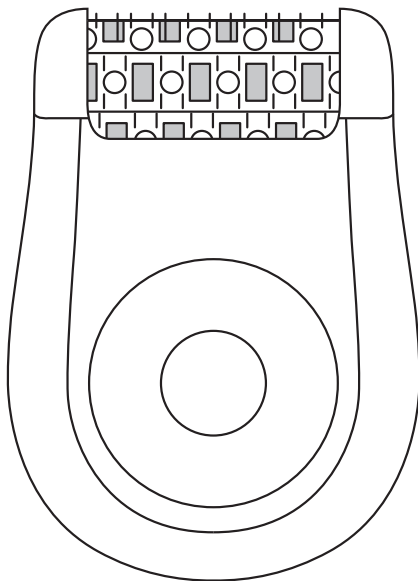

EP1030 - EP1040

www.rowenta.com

FR
EN
DE
NL
IT
ES
PT
EL
TR
RU
UK
CS
PL
SL
SK
BG
RO
BS
HU
HR
SR
ET
LT
LV
FI
NO
SV
DA

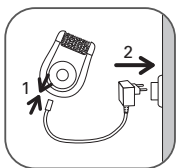
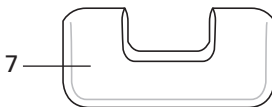
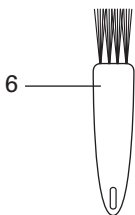
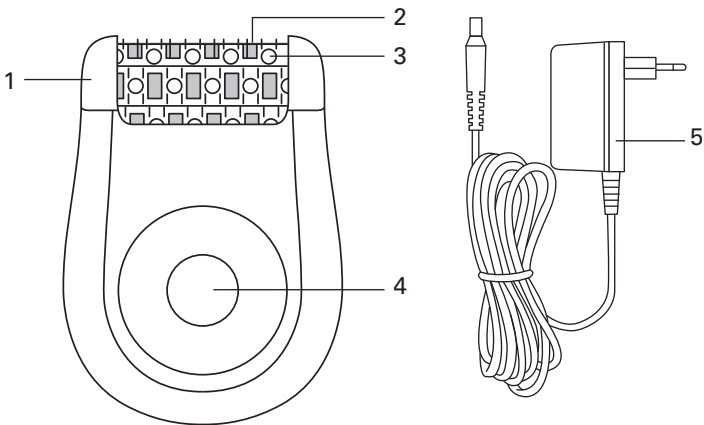

fig.1

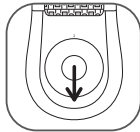
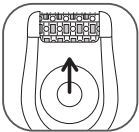
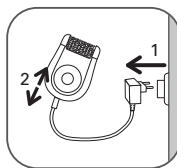

fig.2



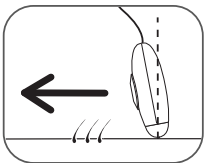

fig.3

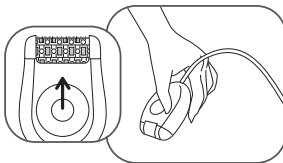

fig.4

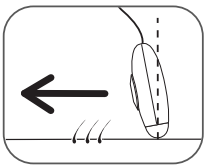
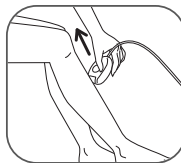

fig.5

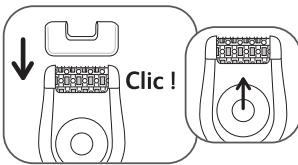

fig.6



fig.7



fig.7

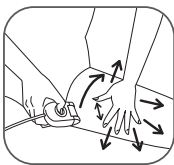

fig.8



fig.9

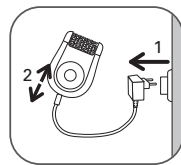

fig.10



fig.11

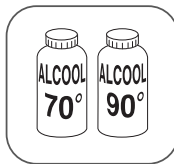
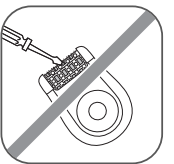

fig.12



fig.13





Перед использованием внимательно прочитайте инструкцию...

1 - Описание прибора

- | | |
|--|---|
| 1- Бреющая головка | 5- Блок питания |
| 2- Массажные шарики | 6- Щеточка для очистки |
| 3- Щипчики | 7- Насадка для чувствительных участков кожи (в зависимости от модели) |
| 4- Кнопка выключения и переключения скоростей (2 скорости) | |

Функция обезболивания

Ваш эпилятор оснащен системой снимающих болевые ощущения массажных шариков, встроенных в бреющую головку. Шарики массируют кожу, снижая болевые ощущения, связанные с эпиляцией.

2 - Правила техники безопасности

- Эксплуатационная надежность данного прибора соответствует действующим техническим требованиям и стандартам. (Документы, касающиеся электромагнитной совместимости, низкого напряжения, охраны окружающей среды).
- Напряжение: Убедитесь, что напряжение питания устройства соответствует напряжению электрической сети. Неправильное подключение к сети может привести к необратимым повреждениям, не предусмотренным гарантией.
- Используйте эпилятор только вместе с блоком питания №EM.2A2, поставляемым в комплекте с эпилятором.
- Используйте блок питания только с эпилятором, не используйте его не по назначению.
- Никогда не пользуйтесь устройством (эпилятором или блоком питания), если оно повреждено, в случае появления дефектов в работе или после падения устройства (незаметные повреждения могут вызвать опасные последствия).
- Перед любыми операциями с прибором и после использования всегда отключайте прибор из сети электропитания.
- Никогда не пользуйтесь прибором, если он поврежден, в случае появления дефектов в работе или после падения (незаметные повреждения могут вызвать опасные последствия).
- Во включенном состоянии прибор не должен соприкасаться с ресницами, волосами, одеждой или любым другим предметом, чтобы избежать телесного повреждения или заклинивания прибора.
- Ремонт этого устройства должен осуществляться только с помощью специальных инструментов.
- При возникновении проблем в гарантийный (послепродажный) период следует обратиться к Вашему поставщику или в аккредитованный центр технического обслуживания.
- Мы не берем на себя ответственность за возможные повреждения, вызванные некорректным обращением с прибором или использованием прибора не по его назначению, изложенному в настоящей инструкции.
- Не пользуйтесь прибором:
 - для бритья лица





- для бритья поврежденных участков кожи
- для бритья проблемных участков тела (варикозных узлов, пигментных пятен, родиимых пятен)
- при кожных раздражениях (экзема, воспаление, угревая сыпь).
- Для соблюдения правил гигиены не рекомендуется передавать устройство для использования другим людям, в том числе людям из вашего ближайшего окружения.
- Прибор не предназначен для использования людьми (в том числе детьми) с ограниченными физическими, сенсорными или умственными способностями, или при отсутствии у них опыта и знаний, если они не находятся под контролем или предварительно не проинструктированы об использовании прибора лицом, ответственным за их безопасность. Дети должны находиться под контролем для недопущения игры с прибором.
- Никогда не позволяйте детям пользоваться устройством без Вашего присмотра.
- Не используйте удлинитель.
- Никогда не пользуйтесь прибором с мокрыми руками.
- Избегайте попадания на прибор солнечных лучей.
- Не пользуйтесь прибором при низкой температуре.
- Запрещается погружать прибор в воду или подставлять под струю воды.
- Не используйте для чистки агрессивные вещества или растворители.

RU

Гарантия

Ваше устройство предназначено исключительно для бытового и индивидуального использования.

Эпилятор не предназначен для использования в профессиональных целях. В случае некорректного обращения с прибором гарантия теряет свою силу.

3 - Подготовка кожи к эпиляции

Кожа должна быть чистой и сухой.

- Перед эпиляцией запрещается наносить на кожу крем или увлажняющее средство.
- Если раньше Вы пользовались бритвой:
- При первых сеансах эпиляции возможно ощущение повышенной чувствительности кожи, поскольку бритье бритвой делает волоски более густыми и крепкими. Это ощущение со временем пройдет благодаря эпилятору. Рост волосков замедлится и они станут тоньше.
- Эффективность и легкость использования эпилятора возрастают при его регулярном использовании.

.....
 Рекомендуется проводить эпиляцию при каждом появлении новых волосков.

4 - Подключение прибора к сети электропитания (рис. 1)





5 - Выключение прибора (рис. 2)

6 - Эпиляция ног

- Для идеальной эпиляции рекомендуется слегка наклонить эпилятор к поверхности кожи, в направлении эпиляции, как показано на рисунке (рис. 3).
- Установите кнопку выключения в положении "2". Во время использования эпилятора кнопка выключения должна постоянно находиться в поле зрения (рис. 4).
- Выполняйте эпиляцию против роста волос, медленно, не нажимая.

7 - Эпиляция чувствительных участков кожи.

- Для идеальной эпиляции рекомендуется аккуратно приставить эпилятор к поверхности кожи, в направлении эпиляции, как показано на рисунке (рис. 3).
- **Подготовка кожи к эпиляции:**
 - Обрежьте слишком длинные волосы, длиной более 1 см.
 - Тщательно просушите необходимый участок кожи, чтобы удалить следы дезодоранта или пота.
 - Если вы никогда не пользовались эпилятором для бритья подмышек и зоны бикини, рекомендуется использовать насадку для чувствительных участков кожи.
 - Насадка для чувствительных участков кожи надевается на бреющую головку до появления щелчка (рис. 6).
 - Установите кнопку выключения в положении "1" (рис. 6).

.....
 Выполняйте эпиляцию против роста волос, медленно, не нажимая.

- **Для бритья подмышек:** Выполняйте движения эпилятором сначала снизу вверх, затем сверху вниз (рис. 7).

Обязательные требования:

- а) в продолжение процедуры эпиляции рука должна быть все время поднята и вытянута.
- б) для облегчения процедуры натяните кожу.

Для бритья зоны бикини:

Обязательные требования: хорошо натяните кожу (рис. 8).

После использования снимите насадку для чувствительных участков кожи и отключите прибор из сети электропитания.

8 - Уход за прибором

- Чистка бреющей головки:

1. Отключите прибор от сети электропитания (рис. 10).
2. Почистите бреющую головку (1) с помощью щеточки (6), поставляемой в комплекте (рис. 11).

Внимание: запрещается промывать бреющую головку и эпилятор водой!





- Чистка насадки для чувствительных участков кожи (рис. 12, 13):
Не протирайте корпус прибора спиртосодержащими веществами, это может привести к потускнению цветовой эпилятора.

9 - Уход за кожей

Красные точки, появляющиеся на коже после эпиляции, указывают на то, что волосы тщательно удалены; точки исчезнут вскоре после эпиляции. В связи с этим предпочтительно проводить эпиляцию вечером. В случае необходимости, после эпиляции воспользуйтесь снимающим раздражения кремом.

10 - Защитим окружающую среду!



- ① Ваше устройство состоит из большого количества материалов, которые могут быть ценными или подлежать повторному использованию.
- ➔ Для переработки устройства отнесите его в пункт приема бытовых отходов или же, в крайнем случае, в аккредитованный центр технического обслуживания.

RU



