

Руководство администратора

Содержание

Авторское право

Товарные знаки

Об этом руководстве

Маркировка и обозначения..	7
Описания, используемые в данном руководстве.	7
Обозначение операционных систем.	7

Введение

Руководство.	9
Термины, используемые в данном руководстве.	9

Подготовка

Рабочий процесс настройки и обслуживания принтера.	12
Пример сетевой среды.	13
Введение в настройки подключения принтера.	13
Подготовка подключения к сети.	15
Сбор информации о настройке подключения.	15
Характеристики принтера.	15
Использование номера порта.	15
Тип назначения IP-адреса.	16
DNS-сервер и прокси-сервер.	16
Способ настройки подключения к сети.	16

Подключение

Подключение к сети.	18
Подключение к сети с панели управления.	18
Подключение к сети с помощью установщика.	24
Подключение к телефонной линии.	25
Совместимые телефонные линии.	25
Подключение принтера к телефонной линии.	25
Подключение телефонного аппарата к принтеру.	27
Базовые настройки факса.	28
Настройка базовых параметров с помощью Мастер настр. факса.	28
Настройки источника бумаги для приема факсов.	30

Использование подключения Wi-Fi Direct (режим простой точки доступа).	30
Включение Wi-Fi Direct (простая точка доступа).	30
Настройка почтового сервера.	31
Параметры настройки почтового сервера.	32
Проверка соединения почтового сервера.	33
Пояснения к сообщениям, отображаемым при проверке соединения с почтовым сервером.	33

Настройки функций

Программное обеспечение для настройки.	36
Web Config (веб-страница для устройства).	36
Использование функций принтера.	37
Требования к печати по сети.	37
Настройка драйвера принтера для использования подключения сервер/клиент.	38
Настройки драйвера принтера для однорангового подключения.	43
Использование функций сканирования.	44
Сканирование с компьютера.	44
Сканирование с использованием панели управления.	45
Использование функции факса.	46
Настройка Режим приема.	46
Прием факсов с помощью подключенного телефона (Удаленный прием).	47
Работа с полученными факсами.	47
Описания меню настроек факса.	51
Использование функции PC-FAX.	61
Использование контактов.	61
Функции для настройки получателя.	61
Настройка контактов.	61
Взаимодействие между сервером LDAP и пользователями.	65
Резервное копирование контактов.	70
Внесение системных настроек.	71
Настройка панели управления.	71
Настройки энергосбережения во время бездействия.	72
Настройка звука.	72
Синхронизация даты и времени с помощью сервера времени.	73
Настройка значения по умолчанию для сканирования и копирования (пользовательские значения по умолчанию).	73

Регистрация часто используемых настроек в качестве предустановки.	74
Использование сетевой службы MS.	74
Настройки печати.	75
Использование службы Epson Connect.	75

Настройки безопасности продукта

Введение в функции безопасности продукта.	77
Настройка пароля администратора.	79
Настройка пароля администратора на панели управления.	79
Настройка пароля администратора с помощью Web Config.	79
Элементы, которые блокируются паролем администратора.	80
Ограничение доступных функций.	82
Настройка управления доступом.	83
Настройка ограничения для внешнего интерфейса.	85
Управление использованием протоколов.	85
Управление протоколами.	85
Протоколы, которые можно включить и выключить.	85
Элементы настройки протоколов.	86
Связь с принтером через SSL/TLS.	88
О цифровом сертификате.	88
Получение и импорт сертификата, подписанного ЦС.	89
Удаление сертификата, подписанного ЦС.	93
Обновление самозаверяющего сертификата.	93
Настройка Сертификат ЦС.	94

Настройки работы и управления

Проверка сведений об устройстве.	97
Управление устройствами (Epson Device Admin).	97
Обновление микропрограммы.	98
Обновление встроенного программного обеспечения принтера с помощью панели управления.	98
Обновление встроенного программного обеспечения с помощью Web Config.	99
Обновление программного обеспечения с использованием Epson Firmware Updater.	99
Резервное копирование настроек.	100
Экспорт настроек.	100
Импорт настроек.	100

Устранение неполадок

Советы по устранению неполадок.	102
Проверка журнала сервера и сетевого устройства.	102
Инициализация сетевых настроек.	102
Отключение Wi-Fi из Web Config.	102
Разрыв подключения Wi-Fi Direct (простая точка доступа) с помощью Web Config.	103
Отключение Wi-Fi на панели управления.	103
Разрыв подключения Wi-Fi Direct (простая точка доступа) на панели управления.	104
Восстановление сетевых настроек с помощью панели управления.	104
Проверка связи между устройствами и компьютерами.	105
Проверка подключения с помощью команды Ping — Windows.	105
Проверка подключения с помощью команды Ping — Mac OS.	106
Печать отчета о подключении к сети.	107
Сообщения и варианты решения проблем в отчете о сетевом подключении.	108
E-1.	108
E-2, E-3, E-7.	109
E-5.	110
E-6.	110
E-8.	111
E-9.	111
E-10.	111
E-11.	112
E-12.	112
E-13.	113
Сообщение в сетевом окружении.	113
Печать листка состояния сети.	114
Неполадки при использовании программного обеспечения сети.	114
Нет доступа к Web Config.	114
Название модели и/или IP-адрес не отображаются в EpsonNet Config.	115
Проблемы при использовании облачных служб.	116
Не получается использовать ранее используемые облачные службы.	116
Неполадки при использовании функций защиты сети.	116
Невозможно создать безопасный порт печати IPP.	116

Неполадки при использовании цифрового сертификата.	117
Невозможно импортировать сертификат, подписанный ЦС.	117
Невозможно обновить самоверяющий сертификат.	117
Невозможно создать CSR.	118
Появление предупреждения, касающегося цифрового сертификата.	118
Ошибочное удаление сертификата, подписанного ЦС.	120

Приложение.

Введение в сетевое программное обеспечение.	121
Epson Device Admin.	121
EpsonNet Config.	121
EpsonNet Print (только Windows).	122
EpsonNet SetupManager.	122
Назначение IP-адресов с помощью EpsonNet Config.	122
Назначение IP-адреса с помощью пакетных настроек.	122
Назначение IP-адреса для каждого устройства.	125
Изменение настроек Wi-Fi на панели управления (WPS).	126
Настройка Wi-Fi с помощью кнопки (WPS).	127
Настройка Wi-Fi с помощью настройки PIN-кода (WPS).	128
Изменение способа подключения.	128
Переход с подключения Ethernet на подключение Wi-Fi.	129
Переход с подключения Wi-Fi на подключение Ethernet.	129
Использование порта принтера.	130

Авторское право

Никакую часть данного документа нельзя воспроизводить, хранить в поисковых системах или передавать в любой форме и любыми способами (электронными, механическими, путем копирования, записи или иными) без предварительного письменного разрешения Seiko Epson Corporation. По отношению использования содержащейся здесь информации никаких патентных обязательств не предусмотрено. Равно как не предусмотрено никакой ответственности за повреждения, произошедшие вследствие использования содержащейся здесь информации. Содержащаяся здесь информация предназначена только для использования с этим продуктом Epson. Epson не несет ответственности за любое использование этой информации по отношению к другим продуктам.

Компания Seiko Epson Corporation и ее филиалы не несут ответственности перед покупателем данного продукта или третьими сторонами за понесенные ими повреждения, потери, сборы или затраты, произошедшие в результате несчастного случая, неправильного использования или нарушения эксплуатации данного продукта или его несанкционированной переделки, ремонта или внесения изменений в данный продукт, или (за исключением США) невозможности строгого следования инструкциям по эксплуатации и техническому обслуживанию Seiko Epson Corporation.

Seiko Epson Corporation не несет ответственности за любые повреждения или проблемы, возникшие из-за использования любых функций или расходных материалов, не являющихся оригинальными продуктами EPSON (Original EPSON Products) или продуктами, одобренными EPSON (EPSON Approved Products).

Seiko Epson Corporation не несет ответственности за любые повреждения, произошедшие в результате влияния электромагнитных помех при использовании любых соединительных кабелей, не содержащихся в реестре одобренных Seiko Epson Corporation продуктов (EPSON Approved Products).

© 2017 Seiko Epson Corporation

Информация, содержащаяся в данном руководстве, и технические характеристики продукции могут быть изменены без предварительного уведомления.

Товарные знаки

- ❑ EPSON® является зарегистрированным товарным знаком. EPSON EXCEED YOUR VISION и EXCEED YOUR VISION являются товарными знаками Seiko Epson Corporation.
- ❑ Epson Scan 2 software is based in part on the work of the Independent JPEG Group.
- ❑ Google Cloud Print, Chrome, Chrome OS, and Android are trademarks of Google Inc.
- ❑ Microsoft®, Windows®, Windows Server®, and Windows Vista® are registered trademarks of Microsoft Corporation.
- ❑ Apple, Macintosh, macOS, OS X, Bonjour, Safari, AirPrint, the AirPrint Logo, iPad, iPhone, iPod touch, and iTunes are trademarks of Apple Inc., registered in the U.S. and other countries.
- ❑ Уведомление: прочие названия продуктов упоминаются в документе только в целях идентификации и могут являться товарными знаками соответствующих владельцев. Компания Epson отрицает любые права на владение данными знаками.

Об этом руководстве

Маркировка и обозначения.

Предостережение:

Инструкции, которые необходимо соблюдать во избежание травм.

Важно:

Инструкции, которые необходимо соблюдать во избежание повреждения оборудования.

Примечание:

Инструкции, содержащие полезные советы и ограничения по работе принтера.

Соответствующая информация

➔ Щелкните этот значок для получения дополнительной информации.

Описания, используемые в данном руководстве

- Снимки экранов драйвера сканера и Epson Scan 2 (драйвера сканера) относятся к системам Windows 10 или OS X El Capitan. Содержание, отображающееся на экранах, различается в зависимости от модели и ситуации.
- Иллюстрации, используемые в этом руководстве, приведены исключительно в качестве примеров. Несмотря на то, что могут существовать небольшие отличия между моделями, способы их эксплуатации совпадают.
- Некоторые из элементов меню на ЖК-экране отличаются в зависимости от модели и настроек.

Обозначение операционных систем

Windows

В данном руководстве такие термины, как Windows 10, Windows 8.1, Windows 8, Windows 7, Windows Vista, Windows XP, Windows Server 2016, Windows Server 2012 R2, Windows Server 2012, Windows Server 2008 R2, Windows Server 2008, Windows Server 2003 R2 и Windows Server 2003, используются по отношению к следующим операционным системам. Кроме того, термин Windows используется по отношению ко всем версиям.

- Операционная система Microsoft® Windows® 10
- Операционная система Microsoft® Windows® 8.1
- Операционная система Microsoft® Windows® 8
- Операционная система Microsoft® Windows® 7
- Операционная система Microsoft® Windows Vista®

Об этом руководстве

- Операционная система Microsoft® Windows® XP
- Операционная система Microsoft® Windows® XP Professional x64 Edition
- Операционная система Microsoft® Windows Server® 2016
- Операционная система Microsoft® Windows Server® 2012 R2
- Операционная система Microsoft® Windows Server® 2012
- Операционная система Microsoft® Windows Server® 2008 R2
- Операционная система Microsoft® Windows Server® 2008
- Операционная система Microsoft® Windows Server® 2003 R2
- Операционная система Microsoft® Windows Server® 2003

Mac OS

Кроме того, термин Mac OS используется по отношению к macOS Sierra, OS X El Capitan, OS X Yosemite, OS X Mavericks, OS X Mountain Lion, Mac OS X v10.7.x и Mac OS X v10.6.8.

Введение

Руководство

Настоящее руководство предназначено для администратора устройств, который несет ответственность за подключение принтера или сканера к сети. Здесь содержатся сведения о том, как настроить использование соответствующих функций.

Изучите *Руководство пользователя*, чтобы получить сведения об использовании функций.

Подготовка

Здесь описываются административные задачи, инструкции по настройке устройств и программное обеспечение для управления.

Подключение

Здесь объясняется, как подключить устройство к сети или телефонной линии. Кроме того, здесь описывается сетевая среда, например использование порта для устройства, а также сведения о DNS-сервере и прокси-сервере.

Настройки функций

Здесь объясняются настройки каждой функции, например печати, сканирования и отправки факсов.

Настройки безопасности продукта

Здесь объясняются базовые настройки безопасности, такие как настройки пароля администратора и управление протоколами.

Настройки работы и управления

Здесь описываются действия, которые выполняются после начала использования устройства, например проверка сведений и обслуживание.

Решение проблем

Здесь объясняются настройки инициализации и устранения неисправностей в сети.

Термины, используемые в данном руководстве

В данном руководстве используются следующие термины.

Администратор

Лицо, ответственное за установку и настройку устройства или сети в офисе или организации. В небольших организациях это лицо может нести ответственность за администрирование и устройств, и сети. В крупных организациях администраторы управляют сетью или устройствами в отделе или подразделении, а сетевые администраторы несут ответственность за настройки связи за пределами организации, например за выход в Интернет.

Введение

Сетевой администратор

Лицо, ответственное за управление сетевой связью. Лицо, которое настраивает маршрутизатор, прокси-сервер, DNS-сервер и почтовый сервер для управления связью через Интернет или сеть.

Пользователь

Лицо, которое использует такие устройства, как принтеры или сканеры.

Подключение сервер/клиент (общий доступ к принтеру через сервер Windows)

Подключение, которое указывает, что принтер, подключенный к серверу Windows по сети или по кабелю USB, и очередь печати на сервере могут быть сделаны общими. Связь между принтером и компьютером проходит через сервер, а принтер управляется сервером.

Одноранговое подключение (прямая печать)

Подключение, которое указывает, что принтер и компьютер подключены к сети через концентратор или точку доступа, а задание печати может выполняться непосредственно на компьютере.

Web Config (веб-страница устройства)

Веб-сервер, встроенный в устройство, называется Web Config. В нем с помощью браузера можно проверить состояние устройства.

Очереди печати

В Windows значок каждого порта, отображаемого в разделе **Устройство и принтер**, например принтер или сканер. Создаются два значка и более даже для одного устройства, если это устройство подключено к сети через два порта и более, например через стандартные сети TCP/IP и сети WSD.

Инструмент

Общий термин, связанный с программным обеспечением для настройки устройства и управления им, например Epson Device Admin, EpsonNet Config, EpsonNet SetupManager и т. д.

Сканирование с использованием технологии Push

Общий термин, обозначающий сканирование с панели управления устройства. При использовании этой функции результат сканирования сохраняется в папку, вкладывается в сообщение электронной почты или сохраняется в облачную службу.

ASCII (Американский стандартный код для обмена информацией)

Одна из стандартных кодировок символов. Определено 128 символов, включая такие символы, как алфавит (a–z, A–Z), арабские цифры (0–9), обозначения, пустые символы и управляющие символы. При использовании термина ASCII в этом руководстве имеются в виду указанные ниже символы от 0x20 до 0x7E (в шестнадцатеричном формате), управляющие символы не учитываются.

SP*	!	"	#	\$	%	&	'	()	*	+	,	-	.	/
0	1	2	3	4	5	6	7	8	9	:	;	<	=	>	?
@	A	B	C	D	E	F	G	H	I	J	K	L	M	N	O
P	Q	R	S	T	U	V	W	X	Y	Z	[\]	^	_
`	a	b	c	d	e	f	g	h	i	j	k	l	m	n	o

Введение

p	q	r	s	t	u	v	w	x	y	z	{		}	~	
---	---	---	---	---	---	---	---	---	---	---	---	--	---	---	--

* Обозначает пробел.

Юникод (UTF-8)

Международная стандартная кодировка, которая охватывает большинство глобальных языков. При использовании в этом руководстве термина UTF-8 имеются в виду символы кодировки в формате UTF-8.

Подготовка

В этой главе объясняется роль администратора и подготовка к внесению изменений.

Рабочий процесс настройки и обслуживания принтера

Администратор настраивает подключение к сети, выполняет исходную настройку и обслуживание принтера или сканера, чтобы эти устройства были доступны пользователям.

1. Подготовка
 - Сбор сведений о настройке подключения
 - Решение по методу подключения
2. Подключение
 - Подключение к сети с панели управления принтера
 - Подключение к телефонной линии
3. Настройка функций
 - Настройки драйвера принтера
 - Настройки драйвера сканера
 - Настройки факса
 - Регистрация в контактах
 - Подключение к Wi-Fi Direct (простая точка доступа)
 - Прочие расширенные настройки
 - Облачные службы
4. Настройки безопасности
 - Настройки администратора
 - Настройки управления доступом
 - SSL/TLS
 - Управление протоколами
5. Эксплуатация и управление
 - Проверка состояния устройства
 - Резервное копирование настроек устройства

Соответствующая информация

- ➔ [«Подготовка» на стр. 12](#)
- ➔ [«Подключение» на стр. 18](#)
- ➔ [«Настройки функций» на стр. 36](#)

- ➔ «Настройки безопасности продукта» на стр. 77
- ➔ «Настройки работы и управления» на стр. 97

Пример сетевой среды

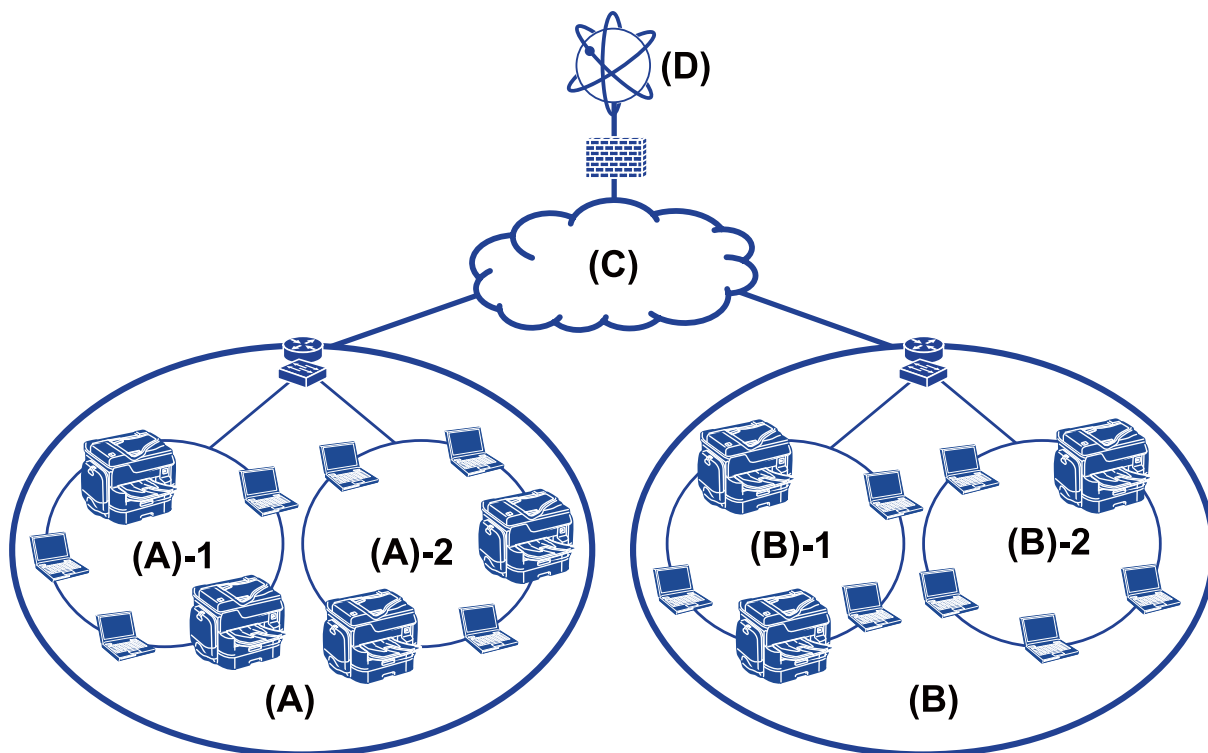

(A) : офис 1

(A) - 1 : локальная сеть 1

(A) - 2 : локальная сеть 2

(B) : офис 2

(B) - 1 : локальная сеть 1

(B) - 2 : локальная сеть 2

(C) : WAN

(D) : Интернет

Введение в настройки подключения принтера

Существуют следующие два метода подключения принтера к сети. При использовании любого метода принтер подключается напрямую к сети.

- Подключение сервер/клиент (общий доступ к принтеру через сервер Windows)
- Одноранговое подключение (прямая печать)

Подготовка

Соответствующая информация

- ➔ [«Настройки подключения сервера/клиента» на стр. 14](#)
- ➔ [«Настройки одноранговых подключений» на стр. 14](#)

Настройки подключения сервера/клиента

Способ подключения:

Подключите принтер к сети через концентратор или точку доступа.

Можно также подключить принтер к серверу напрямую через кабель USB.

Драйвер принтера:

Установите драйвер принтера на сервере Windows в зависимости от ОС клиентских компьютеров.

Получив доступ к серверу Windows и привязав принтер, драйвер принтера устанавливается на клиентском компьютере и готов к использованию.

Функции:

- Управляйте принтером и драйвером принтера.
- В зависимости от характеристик сервера может понадобиться время для запуска задания печати, так как все задания печати проходят через сервер печати.
- Печать при отключенном сервере Windows невозможна.

Соответствующая информация

- ➔ [«Термины, используемые в данном руководстве» на стр. 9](#)

Настройки одноранговых подключений

Способ подключения:

Подключите принтер к сети непосредственно через концентратор или точку доступа.

Драйвер принтера:

Установите драйвер принтера на каждом клиентском компьютере.

Его можно распространить в качестве пакета с помощью EpsonNet SetupManager или автоматически с помощью групповой политики на сервере Windows.

Функции:

- Задание печати начинается незамедлительно, так как задание печати передается непосредственно на принтер.
- Можно выполнять печать, пока работает принтер.

Соответствующая информация

- ➔ [«Термины, используемые в данном руководстве» на стр. 9](#)

Подготовка подключения к сети

Сбор информации о настройке подключения

Для сетевого подключения необходимо наличие IP-адреса, адреса шлюза и т. д. Заблаговременно проверьте следующие параметры.

Разделы	Параметры	Примечание
Метод подключения устройства	<input type="checkbox"/> Ethernet <input type="checkbox"/> Wi-Fi	Для подключения Ethernet используйте экранированную витую пару категории 5e и выше.
Сведения о подключении к локальной сети	<input type="checkbox"/> IP-адрес <input type="checkbox"/> Маска подсети <input type="checkbox"/> Стандартный шлюз	Если вы автоматически установили IP-адрес с помощью функции DHCP на маршрутизаторе, это значение не является необходимым.
Сведения о подключении к Wi-Fi	<input type="checkbox"/> SSID <input type="checkbox"/> Пароль	Поддерживается следующее: <ul style="list-style-type: none"> <input type="checkbox"/> Соответствие: 802.11b/g/n <input type="checkbox"/> Безопасность Wi-Fi: WEP (64/128 бит), WPA-2PSK (AES), WPA2-Enterprise
Сведения о DNS-сервере	<input type="checkbox"/> IP-адрес для основного DNS <input type="checkbox"/> IP-адрес для вспомогательного DNS	В любой из следующих ситуаций необходимо задать DNS-сервер. <ul style="list-style-type: none"> <input type="checkbox"/> Используется статический IP-адрес. <input type="checkbox"/> Вы не можете автоматически назначить DNS-сервер, так как IP-адрес назначается автоматически с помощью функции DHCP.
Сведения о прокси-сервере	<input type="checkbox"/> Имя прокси-сервера <input type="checkbox"/> Номер порта	Настройте при использовании прокси-сервера для подключения к Интернету, а также при использовании службы Epson Connect или функции автоматического обновления микропрограммы.

Соответствующая информация

➔ [«Тип назначения IP-адреса» на стр. 16](#)

Характеристики принтера

Характеристика, указывающая, поддерживает ли принтер стандартный режим или режим подключения (см. *Руководство пользователя*).

Использование номера порта

Номер порта, используемого принтером, см. в приложении.

Соответствующая информация

➔ [«Использование порта принтера» на стр. 130](#)

Тип назначения IP-адреса

Существует два типа назначения IP-адреса на принтере.

Статический IP-адрес:

Назначьте принтеру предварительно определенный, уникальный IP-адрес.

IP-адрес не меняется даже при отключении принтера или маршрутизатора, поэтому можно управлять устройством через его IP-адрес.

Этот тип подходит для сети, где необходимо управлять большим количеством принтеров, например в большой организации или в учебном заведении.

Автоматическое назначение с использованием функции DHCP:

Надлежащий IP-адрес автоматически назначается, если успешно устанавливается связь между принтером и маршрутизатором, который поддерживает функцию DHCP.

Если изменение IP-адреса для определенного устройства не представляется удобным, зарезервируйте этот IP-адрес, чтобы назначить его впоследствии.

Примечание:

Что касается порта для очереди печати, выберите протокол, который может автоматически определить IP-адрес, например EpsonNet Print Port.

DNS-сервер и прокси-сервер

Если вы используете службу подключения к Интернету, настройте DNS-сервер. Если не настроить его, необходимо указать IP-адрес для доступа, так как это может привести к ошибочному разрешению имен.

Прокси-сервер размещается на шлюзе между сетью и Интернетом, а также связывается с компьютером, принтером и Интернетом (противоположный сервер) от имени каждого устройства. Противоположный сервер связывается только с прокси-сервером. Поэтому сведения о принтере, такие как IP-адрес и номер порта, не могут быть считаны, что повышает безопасность.

Можно запретить доступ к определенному URL-адресу, используя функцию фильтрации, так как прокси-сервер может проверять содержимое канала связи.

Способ настройки подключения к сети

Чтобы настроить IP-адрес, маску подсети и стандартный шлюз на принтере, выполните следующие действия.

Использование панели управления

Настройте параметры с помощью панели управления принтера на каждом принтере. Подключитесь к сети после настройки параметров подключения принтера.

Использование установщика

При использовании установщика сеть принтера и клиентский компьютер устанавливаются автоматически. Настройка осуществляется посредством выполнения инструкций установщика, даже если у вас нет глубоких познаний в области сетевых технологий. Это рекомендуется использовать при настройке принтера и нескольких клиентских компьютеров с использованием подключения сервер/клиент (общий доступ к принтеру через сервер the Windows)

Подготовка

Использование инструмента:

Используйте инструмент на компьютере администратора. Вы можете определить принтер и настроить его или же создать файл SYLK для пакетного внесения изменений на несколько принтеров. Можно настроить несколько принтеров, однако перед настройкой к ним необходимо физически подключать кабель Ethernet. Поэтому рекомендуется построить сеть Ethernet для настройки.

Соответствующая информация

- ➔ [«Подключение к сети с панели управления» на стр. 18](#)
- ➔ [«Подключение к сети с помощью установщика» на стр. 24](#)
- ➔ [«Назначение IP-адресов с помощью EpsonNet Config» на стр. 122](#)

Подключение

В этой главе объясняется среда или процедура для подключения принтера к сети.

Подключение к сети

Подключение к сети с панели управления

Подключите принтер к сети с помощью панели управления принтера.

Дополнительные сведения о панели управления принтера см. в *Руководство пользователя*.

Назначение IP-адреса

Настройте базовые элементы, такие как IP-адрес, Маска подсети и Шлюз по умолчанию.

1. Включите принтер.
2. Выберите **Настр.** на главном экране или на панели управления принтера.

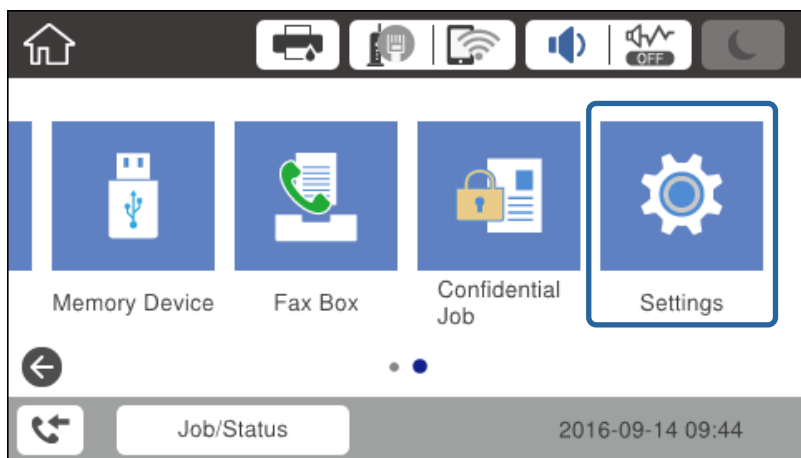

3. Выберите **Общие параметры > Настройки сети > Расширенные**.

Подключение

4. Выберите **TCP/IP**.

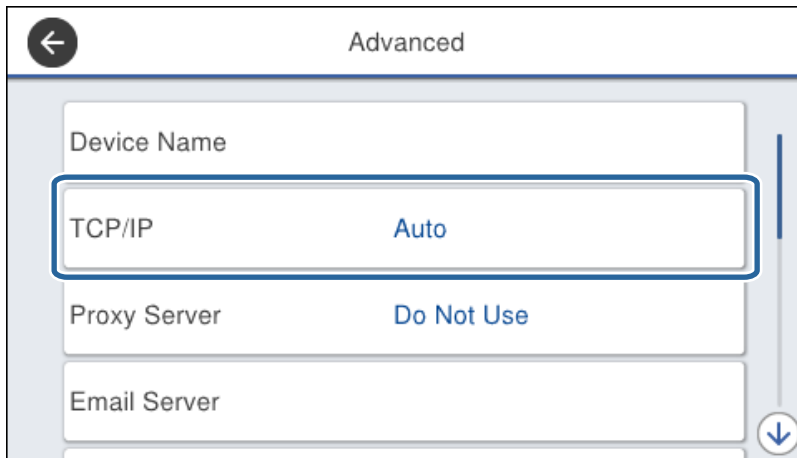

5. Выберите значение **Ручной** для параметра **Получить IP-адрес**.

Если IP-адрес определяется автоматически с помощью функции DHCP или маршрутизатора, выберите **Авто**. В этом случае параметры **IP-адрес**, **Маска подсети** и **Шлюз по умолчанию** на шагах 6–7 также задаются автоматически, поэтому перейдите к шагу 8.

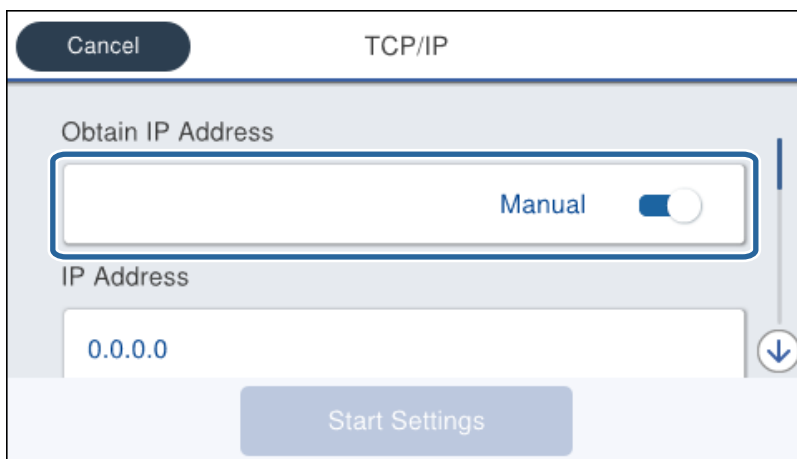

6. Введите IP-адрес.

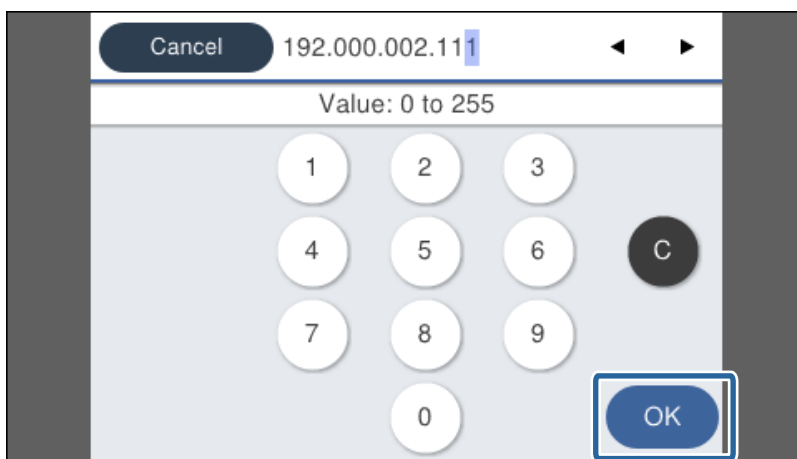

Подключение

Проверьте значение, отображенное на предыдущем экране.

- Укажите **Маска подсети** и **Шлюз по умолчанию**.

Проверьте значение, отображенное на предыдущем экране.

Важно:

Если сочетание IP-адрес, Маска подсети и Шлюз по умолчанию является неверным, **Запуск настройки** становится неактивным и невозможно продолжить внесение изменений. Убедитесь, что в записи нет ошибки.

- Введите IP-адрес основного DNS-сервера.

Проверьте значение, отображенное на предыдущем экране.

Примечание:

Если в настройках присваивания IP-адреса устройству используется значение **Авто**, для настроек DNS-сервера можно выбрать значение **Ручной** или **Авто**. Если адрес DNS-сервера не удается получить автоматически, выберите значение **Ручной** и введите адрес DNS-сервера. Затем введите напрямую адрес дополнительного DNS-сервера. Если вы выбрали **Авто**, перейдите к шагу 10.

- Введите IP-адрес дополнительного DNS-сервера.

Проверьте значение, отображенное на предыдущем экране.

- Коснитесь **Запуск настройки**.

- Закройте экран подтверждения.

Настройка прокси-сервера

Если вы создали прокси-сервер в вашей сетевой среде, необходимо настроить его.

- На главном экране выберите **Настр..**

Примечание:

При проведении настройки после настройки IP-адреса будет выведен экран **Расширенные**. Перейдите к шагу 3.

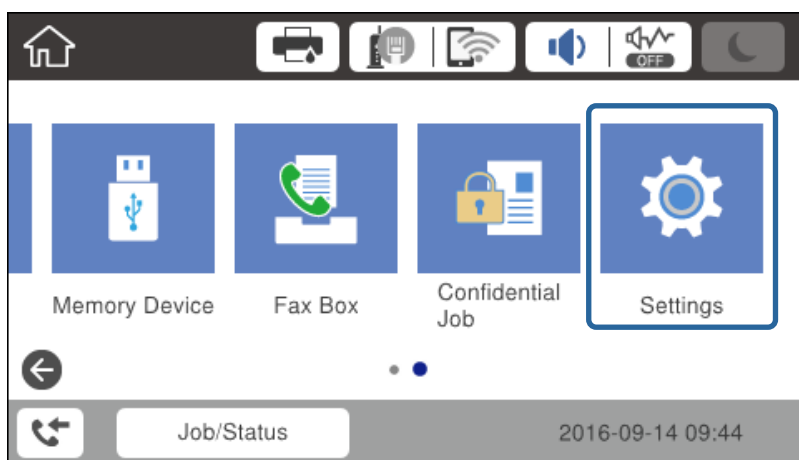

- Выберите **Общие параметры > Настройки сети > Расширенные**.

Подключение

3. Выберите **Прокси-сервер**.

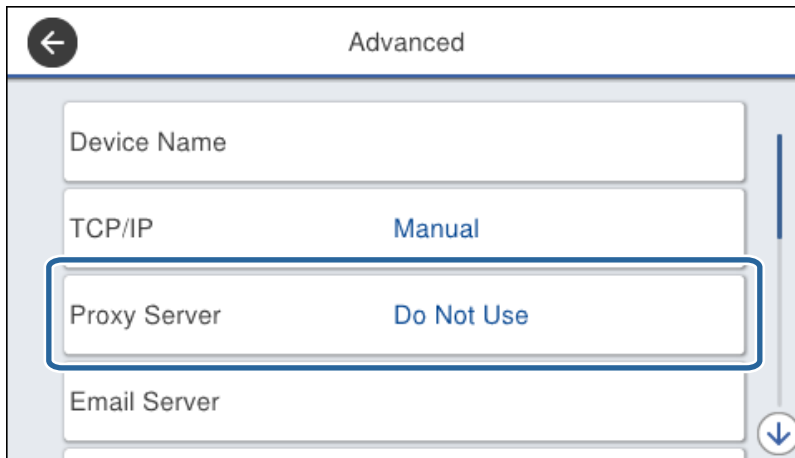

4. Выберите значение **Исп.** для параметра **Наст. прокси-сервера**.

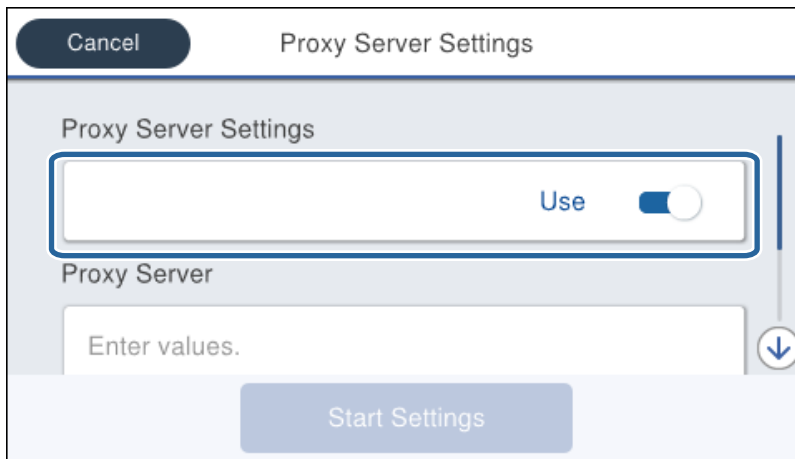

5. Введите адрес прокси-сервера в формате IPv4 или в формате полного доменного имени.

Проверьте значение, отображенное на предыдущем экране.

Подключение

- Введите номер порта прокси-сервера.
Проверьте значение, отображенное на предыдущем экране.
- Коснитесь **Запуск настройки**.
- Закройте экран подтверждения.

Подключение к локальной сети

Подключите принтер к сети Ethernet или Wi-Fi.

Соответствующая информация

- ➔ «Подключение к Ethernet» на стр. 22
- ➔ «Изменение настроек Wi-Fi вручную на панели управления» на стр. 23
- ➔ «Подключение к сети с помощью установщика» на стр. 24

Подключение к Ethernet

Подключите принтер к сети с помощью кабеля Ethernet и проверьте подключение.

- Подключите принтер и концентратор (коммутатор L2) кабелем Ethernet.
- На главном экране выберите **Настр..**

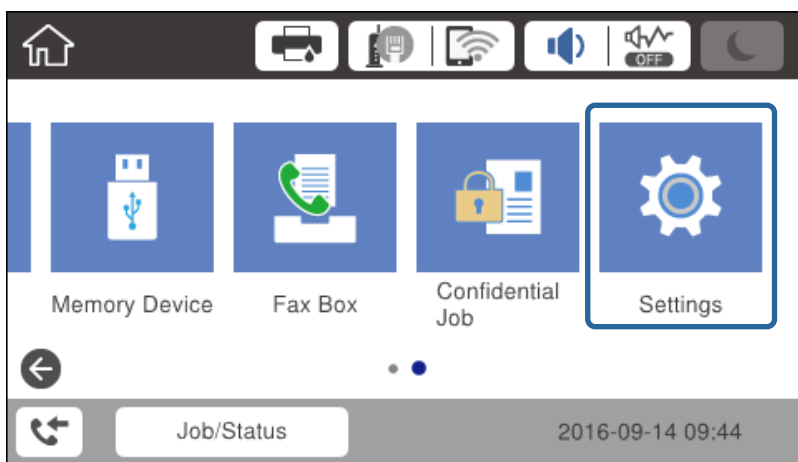

- Выберите **Общие параметры > Настройки сети**.
- Выберите **Проверка подключения к сети**.
Отображается результат диагностики подключения. Убедитесь, что подключение установлено правильно.
- Для завершения нажмите **ОК**.
При нажатии **Печать отчета о проверке** вы можете напечатать результаты диагностики. Для печати следуйте инструкциям на экране.

Подключение

Изменение настроек Wi-Fi вручную на панели управления

Вы можете вручную ввести необходимую для подключения к точке доступа информацию с панели управления принтером. Для ручной настройки вам необходимо знать SSID и пароль точки доступа.

Если точка доступа поддерживает WPS, можно автоматически внести настройки подключения Wi-Fi по нажатию кнопки или вводу PIN-кода без использования SSID и пароля.

Примечание:

Если вы используете точку доступа с настройками по умолчанию, SSID и пароль указаны на ярлыке. Если вы не знаете SSID и пароль сети, обратитесь к работнику, производившему настройку точки доступа, или к документации на точку доступа.

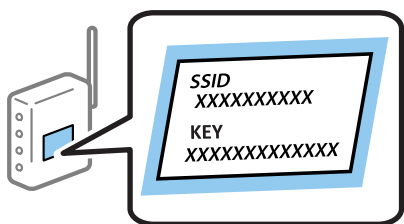

1. Нажмите   на главном экране.

2. Выберите **Маршрутизатор**.

3. Коснитесь **Начать установку**.

Если сетевое подключение уже настроено, отображаются подробные сведения о подключении. Нажмите **Изменить настройки**, чтобы изменить настройки.

Если принтер уже подключен по сети Ethernet, нажмите **Изменить реж. на подключение Wi-Fi**, затем нажмите **Да** после подтверждения сообщения.

4. Выберите **Мастер настройки Wi-Fi**.

5. Выберите SSID для точки доступа.

Примечание:

Если требуемый идентификатор SSID не отображается на панели принтера, нажмите **Повтор. поиск** для обновления списка. Если он все равно не отображается, нажмите **Ввод вручную** и введите SSID вручную.

Если вы не знаете SSID, проверьте, не написан ли он на ярлыке точки доступа. Если вы используете точку доступа с настройками по умолчанию, используйте SSID, указанный на ярлыке.

6. Введите пароль.

Примечание:

Пароль чувствителен к регистру.

Если вы не знаете пароль, проверьте, не написан ли он на ярлыке точки доступа. Если вы используете точку доступа с настройками по умолчанию, используйте пароль, указанный на ярлыке. Пароль иногда называют «ключом», «парольной фразой» и т. д.

Если необходимо ввести SSID напрямую, выберите **Доступно** для параметра **Пароль**, затем введите пароль.

Если вы не знаете пароль точки доступа, обратитесь к документации на точку доступа или свяжитесь с сотрудником, выполнявшим ее установку.

7. После завершения настройки нажмите **Запуск настройки**.

Подключение

8. Для завершения нажмите **ОК**.

Примечание:

Если не удастся подключиться, загрузите обычную бумагу размера А4, затем нажмите **Печать отчета о проверке** для печати отчета о подключении.

9. Закройте экран настроек сетевого соединения.

Подключение к сети с помощью установщика

Для подключения принтера к компьютеру рекомендуем использовать установщик. Вы можете запустить установщик с помощью одного из следующих методов.

- Настройка с веб-сайта

Откройте следующий веб-сайт и введите имя продукта. Откройте **Настройка**, затем начните настройку.
<http://epson.sn>

- Настройка с помощью диска с программным обеспечением (только для моделей, которые поставляются с диском с программным обеспечением, и пользователей, чьи компьютеры оснащены дисковыми приводами).

Вставьте диск с программным обеспечением в компьютер и следуйте инструкциям на экране.

Выбор методов подключения

Следуйте инструкциям на экране, пока не появится следующий экран.

Выберите тип подключения и нажмите **Далее**.

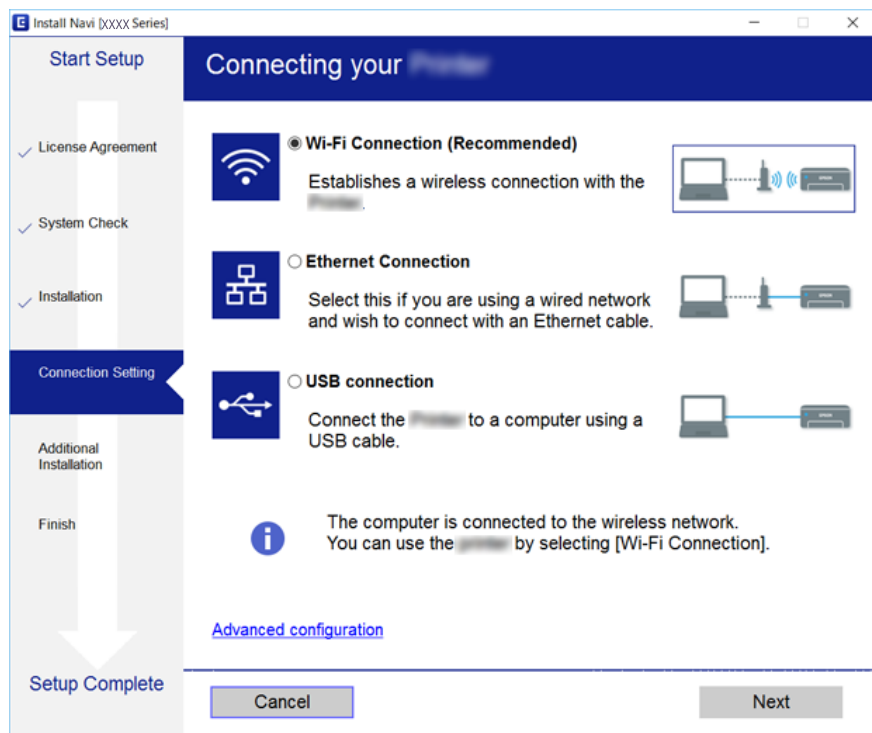

Подключение к телефонной линии

Совместимые телефонные линии

Принтер можно использовать со стандартными аналоговыми телефонными линиями (коммутируемыми телефонными сетями общего пользования, или PSTN) и PBX (учрежденческими автоматическими телефонными станциями).

Использовать принтер с телефонными линиями и системами, перечисленными ниже, может быть невозможно.

- Телефонная линия VoIP типа DSL или оптоволоконного цифрового канала связи.
- Цифровая телефонная линия (ISDN).
- Некоторые телефонные системы PBX.
- При подключении между настенной телефонной розеткой и принтером адаптеров типа адаптеров терминала, VoIP, разветвителей или маршрутизатор DSL.

Подключение принтера к телефонной линии

Подключите принтер к телефонной розетке через телефонный кабель RJ-11 (6P2C). При подключении телефона к принтеру воспользуйтесь вторым телефонным кабелем RJ-11 (6P2C).

В некоторых регионах телефонный кабель входит в комплект поставки принтера. Если этот кабель прилагается, используйте его.

Возможно, придется подключить телефонный кабель к адаптеру, предоставляемому для вашей страны или региона.

Примечание:

Снимайте колпачок с порта принтера EXT., только если подключаете принтер к телефону. Запрещено снимать колпачок, если не подключается телефон.

В местах, где часто наблюдаются удары молнии, мы рекомендуем использовать устройство защиты от скачков напряжения.

Подключение

Подключение к стандартной телефонной линии (PSTN) или PBX

Подключите телефонный кабель к настенной телефонной розетке или порту PBX и к порту LINE на задней стороне принтера.

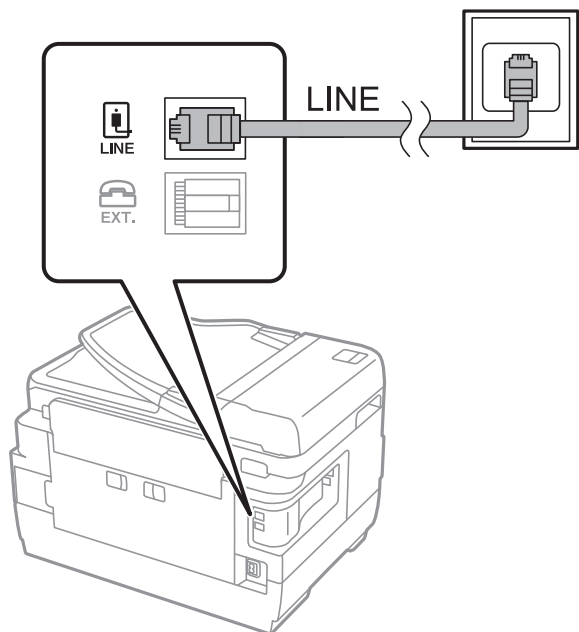

Подключение к DSL или ISDN

Подключите телефонный кабель к модему DSL или адаптеру терминала ISDN и к порту LINE на задней стороне принтера. Более подробные сведения см. в документации, поставляемой вместе с модемом или адаптером.

Примечание:

Если модем DSL не оснащен встроенным фильтром DSL, необходимо подключить отдельный фильтр DSL.

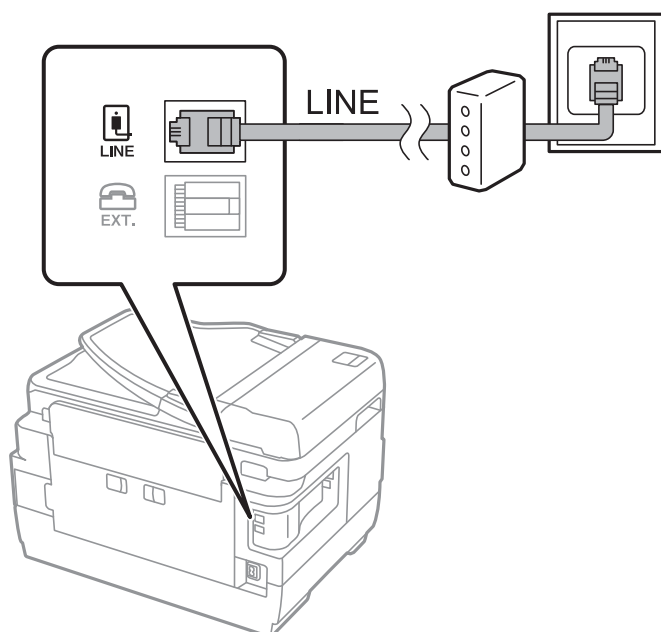

Подключение телефонного аппарата к принтеру

При использовании принтера и телефона на одной телефонной линии телефон необходимо подключить к принтеру.

Примечание:

- ❑ Если на телефонном аппарате имеется функция факса, перед подключением ее нужно отключить. Подробные сведения см. в руководствах, прилагаемых к телефонному аппарату.
- ❑ Если подключен автоответчик, убедитесь, что значение параметра **Кол-во звон. для отв. на принтере** выше, чем количество звонков, после которого снимает трубку автоответчик.

1. Снимите колпачок с порта EXT. на задней панели принтера.

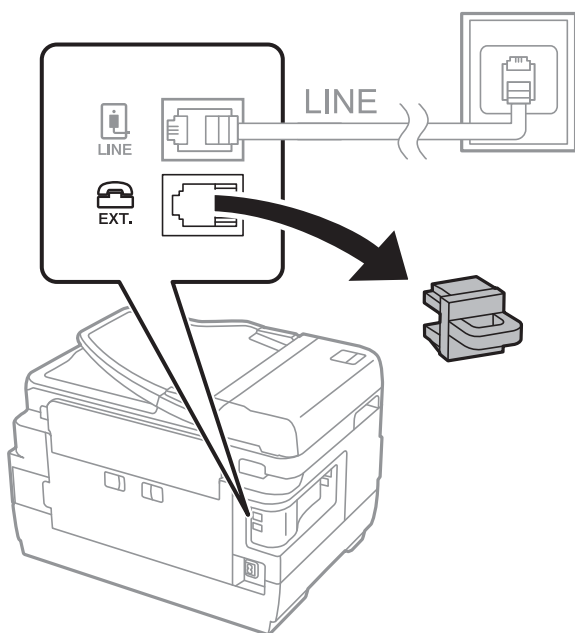

2. Подключите телефонный аппарат к порту EXT. с помощью телефонного кабеля.

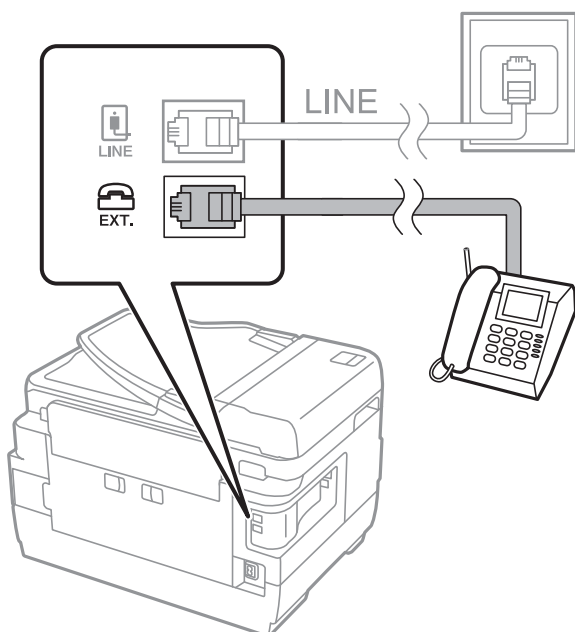

Подключение

Примечание:

Если используется одна телефонная линия, убедитесь, что телефон подключен к порту принтера EXT.. Если разделить линию и отдельно подключить телефонный аппарат и принтер, оба устройства будут работать неправильно.

3. Выберите **Факс** на главном экране.
4. Снимите трубку.

Соединение установлено, если параметр  (**Отправка**) включен, как показано на экране ниже.

Соответствующая информация

➔ [«Настройки автоответчика» на стр. 46](#)

Базовые настройки факса

Элемент настройки факса различается в зависимости от региона или страны использования.

Прежде чем менять какие-либо настройки, откройте Web Config и выберите **Управление устройствами > Страна/Регион**, чтобы выполнить настройки страны или региона.

Соответствующая информация

➔ [«Доступ к приложению Web Config» на стр. 37](#)

Настройка базовых параметров с помощью Мастер настр. факса

Задайте базовые настройки факса, следуя инструкциям на экране.

1. Подключите принтер к телефонной линии.

Примечание:

Поскольку автоматическая проверка подключения факса выполняется в конце работы мастера, перед его запуском следует убедиться, что принтер подключен к телефонной линии.

2. Нажмите **Настр.** на главном экране.

Подключение

3. Нажмите **Общие параметры > Настройки факса > Мастер настр. факса**.

4. На экране **Подтверждение** щелкните **ОК**.

Запустится мастер.

5. На экране ввода верхнего колонтитула факса необходимо указать свое имя, например название вашей компании, после чего щелкнуть **ОК**.

Примечание:

Имя отправителя и номер факса отображаются в виде колонтитула исходящих факсов.

6. На экране ввода номера телефона укажите номер факса и щелкните **ОК**.

7. На экране **Настройка Distinctive Ring Detection (DRD)** задайте следующие параметры.

Если у вас подключена услуга различения звонков от телефонной компании: щелкните **Далее** и выберите шаблон звонка, который будет использоваться для входящих факсов.

– Если вы выбрали **Все**, перейдите к шагу 8.

– Если вы выбрали другие варианты, параметр **Режим приема** автоматически получает значение **Авто**. Перейдите к шагу 10.

Если вы не хотите устанавливать этот параметр, щелкните **Пропуск** и перейдите к шагу 10.

Примечание:

Услуга различения звонков, предлагаемая многими телефонными компаниями (название у разных компаний может отличаться), позволяет иметь на одной телефонной линии несколько телефонных номеров. Каждому номеру присваивается индивидуальный шаблон звонка. Один номер можно использовать для голосовых вызовов, а другой для факса. Шаблон звонка, присваиваемый факсу, можно выбрать в **DRD**.

В зависимости от региона для **Вкл.** отображаются параметры **Вык.** и **DRD**. Выберите **Вкл.** для использования функции различения звонков.

8. На экране **Настр. режима приема** можно указать, подключен ли к принтеру телефонный аппарат.

При наличии подключения: нажмите **Да** и перейдите к следующему этапу.

При отсутствии подключения: нажмите **Нет** и перейдите к этапу 10. **Режим приема** устанавливается на **Авто**.

9. На экране **Настр. режима приема** можно указать, хотите ли вы принимать факсы автоматически.

Для автоматического приема: нажмите **Да**. **Режим приема** устанавливается на **Авто**.

Для приема вручную: нажмите **Нет**. **Режим приема** устанавливается на **Ручной**.

10. На экране **Далее** проверьте заданные настройки и щелкните **Далее**.

Для исправления или изменения настроек нажмите .

11. Щелкните **Начать проверку** для выполнения проверки подключения факса. Когда принтер предложит распечатать результаты проверки, щелкните **Печать**.

Будет напечатан отчет о результатах проверки с указанием состояния подключения.

Подключение

Примечание:

- ❑ Если там присутствуют сообщения об ошибках, для их устранения следуйте инструкциям, приведенным в том же отчете.
- ❑ Если отображается экран **Выберите тип линии**, необходимо выбрать тип линии.
 - Если принтер подключен к телефонной системе РВХ или адаптеру терминала, выберите **РВХ**.
 - Если принтер подключен к стандартной телефонной линии (PSTN), выберите значение **Отключить** параметра на экране **Подтверждение**. Однако установка значения **Отключить** для этого параметра может привести к пропуску первой цифры в номере факса при наборе и отправке сообщения на неправильный номер.

Соответствующая информация

- ➔ [«Подключение принтера к телефонной линии» на стр. 25](#)
- ➔ [«Описания меню настроек факса» на стр. 51](#)

Настройки источника бумаги для приема факсов

Можно задать настройки на принтере таким образом, чтобы определенные источники бумаги не использовались для печати полученных документов и отчетов по факсам. По умолчанию все источники бумаги могут использоваться для печати факсов. Используйте эту функцию, если необходимо не использовать бумагу в определенном источнике для печати факсов.

1. Нажмите **Настр.** на главном экране.
2. Нажмите **Общие параметры > Настройки принтера > Настр. источн. бумаги > Настройки автовыбора > Факс**.
3. Нажмите каждое поле на источнике бумаги, которое не следует использовать для печати факсов. Настройка источника бумаги меняется на **Вык.** и отключается для печати факсов.

Использование подключения Wi-Fi Direct (режим простой точки доступа)

Можно подключаться непосредственно к принтеру без подключения к сети, используя для этого Wi-Fi Direct (режим простой точки доступа) со смартфона или планшета, если администратор разрешает прямые подключения.

При использовании NFC со смартфона или планшета необходимо включить Wi-Fi Direct (режим простой точки доступа).

Включение Wi-Fi Direct (простая точка доступа)

1. Войдите в Web Config и выберите вкладку **Сеть > Wi-Fi Direct**.
2. Выберите значение **Включить** для параметра **Wi-Fi Direct**.
3. Нажмите **Следующий**.

Подключение

4. Нажмите **ОК**.

Сеть повторно подключается, после чего включается Wi-Fi Direct (режим простой точки доступа).

Примечание:

Щелкнув **Удалить**, можно удалить сведения о зарегистрированном устройстве, подключенном через Wi-Fi Direct (режим простой точки доступа).

Соответствующая информация

- ➔ [«Доступ к приложению Web Config» на стр. 37](#)

Настройка почтового сервера

Эту настройку следует выполнить, если необходимо выполнять сканирование с использованием электронной почты.

Перед настройкой проверьте следующее.

- Принтер подключен к сети.
- Сведения о почтовом сервере на компьютере.

1. Войдите в Web Config и выберите вкладку **Сеть > Сервер эл. почты > Основные**.
2. Введите значение для каждого элемента.
3. Выберите **ОК**.

Отображаются выбранные параметры.

Соответствующая информация

- ➔ [«Доступ к приложению Web Config» на стр. 37](#)
- ➔ [«Параметры настройки почтового сервера» на стр. 32](#)

Подключение

Параметры настройки почтового сервера

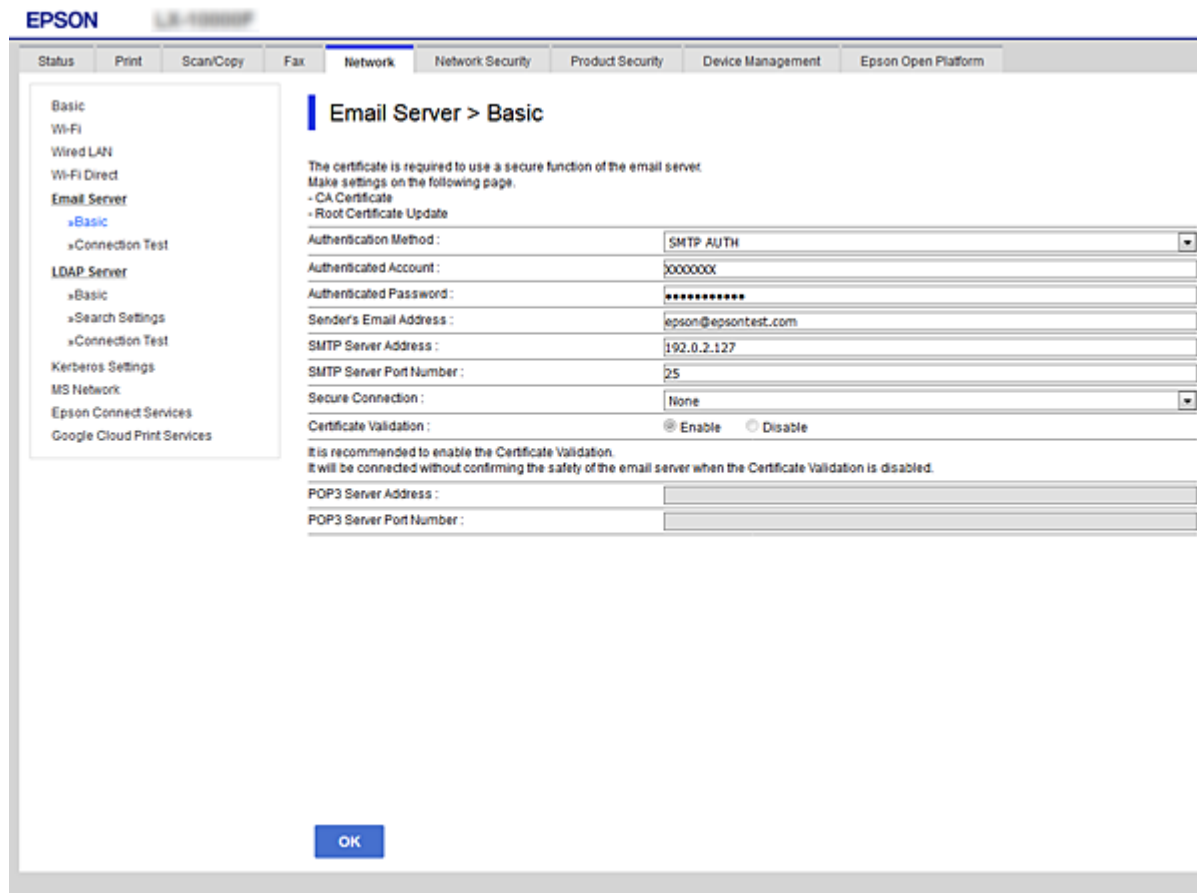

Элементы	Настройки и объяснения	
Метод аутентификации	Укажите метод аутентификации для доступа принтера к серверу электронной почты.	
	Выкл	При обмене данными с сервером электронной почты аутентификация отключена.
	АУТЕНТИФИКАЦИЯ SMTP	Необходимо, чтобы сервер электронной почты поддерживал аутентификацию SMTP.
	POP до SMTP	Настройка сервера POP3 при выборе этого метода.
Проверенная учет. запись	Если вы выбрали значение АУТЕНТИФИКАЦИЯ SMTP или POP до SMTP для параметра Метод аутентификации , введите имя учетной записи, прошедшей проверку подлинности, длиной от 0 до 255 символов ASCII (от 0x20 до 0x7E).	
Проверенный пароль	Если вы выбрали значение АУТЕНТИФИКАЦИЯ SMTP или POP до SMTP для параметра Метод аутентификации , введите имя учетной записи, прошедшей проверку подлинности, длиной от 0 до 20 символов, используя A-Z, a-z, 0-9 ! # \$ % & ' * + - . / = ? ^ _ { } ~ @.	
Адрес эл. почты отправителя	Введите адрес электронной почты отправителя. Введите от 0 до 255 символов ASCII (от 0x20 до 0x7E), за исключением : () < > [] ; ¥. Точка «.» не может быть первым символом.	
Адрес сервера SMTP	Введите от 0 до 255 символов, используя A-Z, a-z, 0-9. - . . Используйте формат IPv4 или FQDN.	

Подключение

Элементы	Настройки и объяснения	
Номер порта сервера SMTP	Введите число от 1 до 65535.	
Безопасное подключение	Укажите безопасный метод подключения к серверу электронной почты.	
	Нет	Если выбрать POP до SMTP в поле Метод аутентификации , метод подключения будет установлен как Нет .
	SSL/TLS	Это доступно, если параметр Метод аутентификации имеет значение Выкл или АУТЕНТИФИКАЦИЯ SMTP .
	STARTTLS	Это доступно, если параметр Метод аутентификации имеет значение Выкл или АУТЕНТИФИКАЦИЯ SMTP .
Проверка подлинности сертификатов	Сертификат проверяется при включении этой функции. Рекомендуется задать значение Включить .	
Адрес сервера POP3	Если вы выбрали значение POP до SMTP для параметра Метод аутентификации , введите адрес сервера POP3 длиной от 0 до 255 символов, используя A–Z, a–z, 0–9 . - . Используйте формат IPv4 или FQDN.	
Номер порта сервера POP3	Если значение POP до SMTP указано для параметра Метод аутентификации , введите число 1 до 65535.	

Соответствующая информация

➔ [«Настройка почтового сервера» на стр. 31](#)

Проверка соединения почтового сервера

1. Войдите в Web Config и выберите вкладку **Сеть > Сервер эл. почты > Проверка подключения**.
2. Выберите **Пуск**.

Начнется проверка подключения к почтовому серверу. После завершения проверки отобразится отчет о проверке.

Соответствующая информация

➔ [«Доступ к приложению Web Config» на стр. 37](#)

➔ [«Пояснения к сообщениям, отображаемым при проверке соединения с почтовым сервером» на стр. 33](#)

Пояснения к сообщениям, отображаемым при проверке соединения с почтовым сервером

Сообщения	Причина
Проверка подключения прошла успешно.	Это сообщение отображается, когда соединение с сервером установлено.

Подключение

Сообщения	Причина
Ошибка связи с сервером SMTP. Проверьте следующее. - Параметры сети	<p>Это сообщение отображается в следующих случаях.</p> <ul style="list-style-type: none"> <input type="checkbox"/> Принтер не подключен к сети. <input type="checkbox"/> SMTP-сервер не работает. <input type="checkbox"/> Сетевое подключение было прервано в процессе передачи данных. <input type="checkbox"/> Получены неполные данные.
Ошибка связи с сервером POP3. Проверьте следующее. - Параметры сети	<p>Это сообщение отображается в следующих случаях.</p> <ul style="list-style-type: none"> <input type="checkbox"/> Принтер не подключен к сети. <input type="checkbox"/> POP3-сервер не работает. <input type="checkbox"/> Сетевое подключение было прервано в процессе передачи данных. <input type="checkbox"/> Получены неполные данные.
При подключении к серверу SMTP произошла ошибка. Проверьте следующее. - Адрес сервера SMTP - Сервер DNS	<p>Это сообщение отображается в следующих случаях.</p> <ul style="list-style-type: none"> <input type="checkbox"/> Произошла ошибка при подключении к DNS-серверу. <input type="checkbox"/> Произошла ошибка при разрешении имени SMTP-сервера.
При подключении к серверу POP3 произошла ошибка. Проверьте следующее. - Адрес сервера POP3 - Сервер DNS	<p>Это сообщение отображается в следующих случаях.</p> <ul style="list-style-type: none"> <input type="checkbox"/> Произошла ошибка при подключении к DNS-серверу. <input type="checkbox"/> Произошла ошибка при разрешении имени POP3-сервера.
Ошибка аутентификации сервера SMTP. Проверьте следующее. - Метод аутентификации - Подтвержденная учетная запись - Подтвержденный пароль	<p>Это сообщение отображается, если произошла ошибка аутентификации на SMTP-сервере.</p>
Ошибка аутентификации сервера POP3. Проверьте следующее. - Метод аутентификации - Подтвержденная учетная запись - Подтвержденный пароль	<p>Это сообщение отображается, если произошла ошибка аутентификации на POP3-сервере.</p>
Неподдерживаемый метод связи. Проверьте следующее. - Адрес сервера SMTP - Номер порта сервера SMTP	<p>Это сообщение отображается, если вы пытаетесь связаться по неподдерживаемым протоколам.</p>
Не удалось подключиться к серверу SMTP. Измените Безопасное подключение на Нет.	<p>Это сообщение отображается при возникновении несоответствия по протоколу SMTP между сервером и клиентом или в том случае, если сервер не поддерживает безопасное подключение по SMTP (SSL-подключение).</p>
Не удалось подключиться к серверу SMTP. Измените Безопасное подключение на SSL/TLS.	<p>Это сообщение отображается при возникновении несоответствия по протоколу SMTP между сервером и клиентом или в том случае, если сервер запрашивает использование подключения по SSL/TLS для установки безопасного подключения SMTP.</p>
Не удалось подключиться к серверу SMTP. Измените Безопасное подключение на STARTTLS.	<p>Это сообщение отображается при возникновении несоответствия по протоколу SMTP между сервером и клиентом или в том случае, если сервер запрашивает использование подключения по STARTTLS для установки безопасного подключения SMTP.</p>
Недоверенное соединение. Проверьте следующее. - Дата и время	<p>Это сообщение отображается, если параметры даты и времени принтера являются недопустимыми или истек срок действия сертификата.</p>

Подключение

Сообщения	Причина
Недоверенное соединение. Проверьте следующее. - Сертификат ЦС	Это сообщение отображается, если принтер не имеет корневого сертификата, соответствующего серверу, или если Сертификат ЦС не был импортирован.
Подключение небезопасное.	Это сообщение отображается, если полученный сертификат поврежден.
Ошибка аутентификации сервера SMTP. Измените Метод аутентификации на SMTP-AUTH.	Это сообщение отображается, если возникает несоответствие в методе аутентификации между сервером и клиентом. Сервер поддерживает АУТЕНТИФИКАЦИЯ SMTP.
Ошибка аутентификации сервера SMTP. Измените Метод аутентификации на POP перед SMTP.	Это сообщение отображается, если возникает несоответствие в методе аутентификации между сервером и клиентом. Сервер не поддерживает АУТЕНТИФИКАЦИЯ SMTP.
Неверный адрес электронной почты отправителя. Укажите адрес электронной почты своей почтовой службы.	Это сообщение отображается, если указан неверный адрес эл. почты отправителя.
До завершения обработки обратиться к принтеру не удастся.	Это сообщение отображается, если принтер занят.

Соответствующая информация

➔ [«Проверка соединения почтового сервера» на стр. 33](#)

Настройки функций

В этой главе объясняются начальные настройки, которые следует выполнить, чтобы использовать каждую функцию устройства.

Программное обеспечение для настройки

В этом разделе объясняется процедура внесения настроек с компьютера администратора с использованием Web Config.

Web Config (веб-страница для устройства)

О программе Web Config

Web Config представляет собой приложение на основе браузера для настройки параметров принтера. Для получения доступа к приложению Web Config необходимо вначале присвоить принтеру IP-адрес.

Примечание:

Параметры можно заблокировать путем настройки пароля администратора для принтера.

Black (BK) :	L1BK01
Yellow (Y) :	L1Y01
Magenta (M) :	L1M01
Cyan (C) :	L1C01
Maintenance Box :	L1MB01

Below the table, the 'Card Reader Status' is shown as 'Disconnected'. The 'Cassette 1' section displays the following settings:

Paper Size :	Auto(A4(Vertical))
Paper Type :	plain papers 1
Paper Remaining Level :	Low

At the bottom of the page, there is a blue 'Refresh' button and a link for 'Software Licenses'.

Доступ к приложению Web Config

Введите IP-адрес принтера в веб-браузере. JavaScript должен быть включен. При доступе к Web Config через протокол HTTPS в браузере появится предупреждение, поскольку при соединении будет использован самоподписанный сертификат, хранящийся на принтере.

- Доступ по HTTPS
 - IPv4: `https://<IP-адрес принтера>` (без `< >`)
 - IPv6: `https://[IP-адрес принтера]/` (с `[]`)
- Доступ по HTTP
 - IPv4: `http://<IP-адрес принтера>` (без `< >`)
 - IPv6: `http://[IP-адрес принтера]/` (с `[]`)

Примеры

- IPv4:
 - `https://192.0.2.111/`
 - `http://192.0.2.111/`
- IPv6:
 - `https://[2001:db8::1000:1]/`
 - `http://[2001:db8::1000:1]/`

Примечание:

Имя принтера, зарегистрированного на DNS-сервере, можно использовать вместо его IP-адреса.

Соответствующая информация

- ➔ [«Связь с принтером через SSL/TLS» на стр. 88](#)
- ➔ [«О цифровом сертификате» на стр. 88](#)

Использование функций принтера

Включите для использования функции печати на принтере.

Требования к печати по сети

Ниже приведены требования к печати по сети.

Вы можете настроить эти параметры с помощью драйвера печати и функций операционной системы.

- Установка драйвера принтера
- Установка очереди печати на компьютере
- Настройка порта для использования сети

Настройка драйвера принтера для использования подключения сервер/клиент

Настройте принтер, чтобы разрешить печать с компьютера, который ранее был указан как сервер печати, и предоставьте общий доступ к принтеру.

Установите драйвер принтера для сервера и клиента на сервере печати.

Если используется установщик, настройка сети принтера или компьютера, установка драйвера и создание очереди печати выполняются автоматически.

Настройка стандартных портов TCP/IP — Windows

Настройте стандартный порт TCP/IP на сервере печати и создайте очереди печати для сетевой печати.

1. Откройте экран «Устройства и принтеры».

Windows 10/Windows Server 2016

Щелкните правой кнопкой мыши кнопку «Пуск» или нажмите и удерживайте ее, затем выберите **Панель управления > Устройства и принтеры**.

Windows 8.1/Windows 8/Windows Server 2012 R2/Windows Server 2012

Компьютер > Свойства > Панель управления > Оборудование и звук или Оборудование > Устройства и принтеры.

Windows 7/Windows Server 2008 R2

Нажмите «Пуск» > **Панель управления > Оборудование и звук (или Оборудование) > Устройства и принтеры**.

Windows Vista/Windows Server 2008

Нажмите «Пуск» > **Панель управления > Оборудование и звук > Принтеры**.

Windows XP/Windows Server 2003 R2/Windows Server 2003

Нажмите «Пуск» > **Панель управления > Принтеры и прочее оборудование > Принтеры и факсы**.

2. Добавление принтера.

Windows 10/Windows 8.1/Windows 8/Windows Server 2016/Windows Server 2012 R2/Windows Server 2012

Щелкните **Добавить принтер** и выберите **Принтер отсутствует в списке**.

Windows 7/Windows Server 2008 R2

Щелкните **Добавить принтер**.

Windows Vista/Windows Server 2008

Щелкните **Установить принтер**.

Windows XP/Windows Server 2003 R2/Windows Server 2003

Щелкните **Установить принтер** и щелкните **Далее**.

3. Добавление локального принтера.

Windows 10/Windows 8.1/Windows 8/Windows Server 2016/Windows Server 2012 R2/Windows Server 2012

Выберите **Добавить локальный принтер или сетевой принтер с параметрами, заданными вручную**, затем щелкните **Далее**.

Настройки функций

- ❑ Windows 7/Windows Server 2008 R2/Windows Vista/Windows Server 2008

Щелкните **Добавить локальный принтер**.

- ❑ Windows XP/Windows Server 2003 R2/Windows Server 2003

Выберите **Локальный принтер** и щелкните **Далее**.

4. Выберите **Создать новый порт**, в качестве типа порта выберите **Стандартный порт TCP/IP** и нажмите **Далее**.

Для Windows XP/Windows Server 2003 R2/Windows Server 2003: щелкните **Далее** на экране мастера **Добавление стандартного порта печати TCP/IP**.

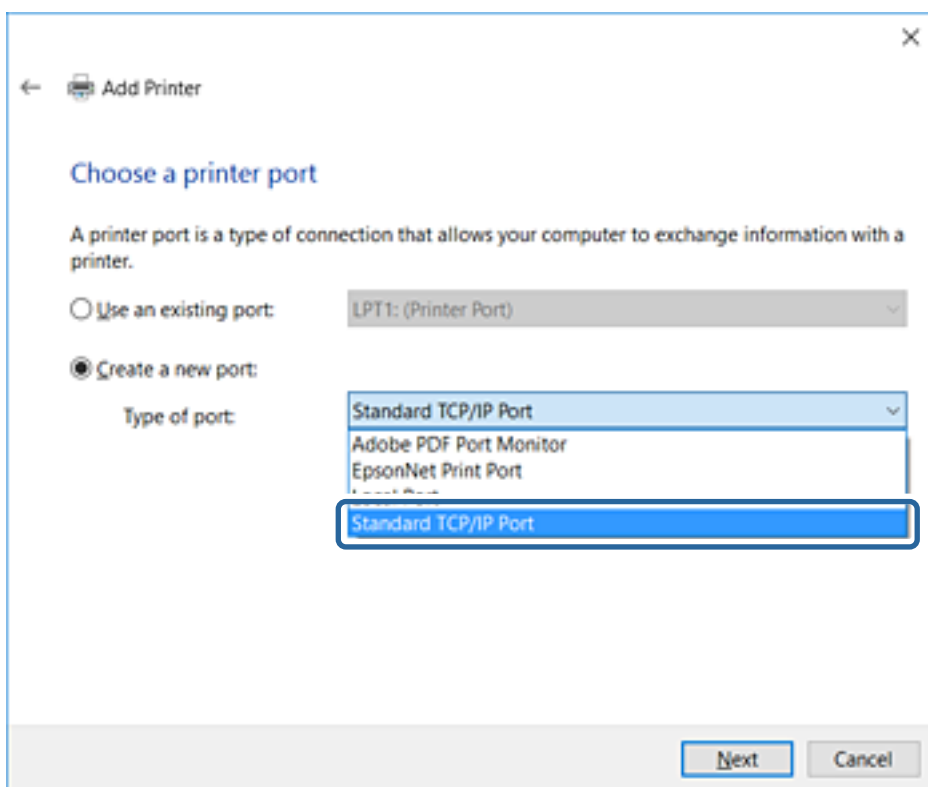

5. Введите IP-адрес или имя принтера в поле **Имя хоста или IP-адрес** или **Имя принтера или IP-адрес**, щелкните **Далее**.

Не изменяйте **Имя порта**.

Щелкните **Продолжить** на экране **Управление учетными записями пользователей**.

Настройки функций

Для Windows XP/Windows Server 2003 R2/Windows Server 2003: щелкните **Готово** на экране **Стандартный порт печати TCP/IP**.

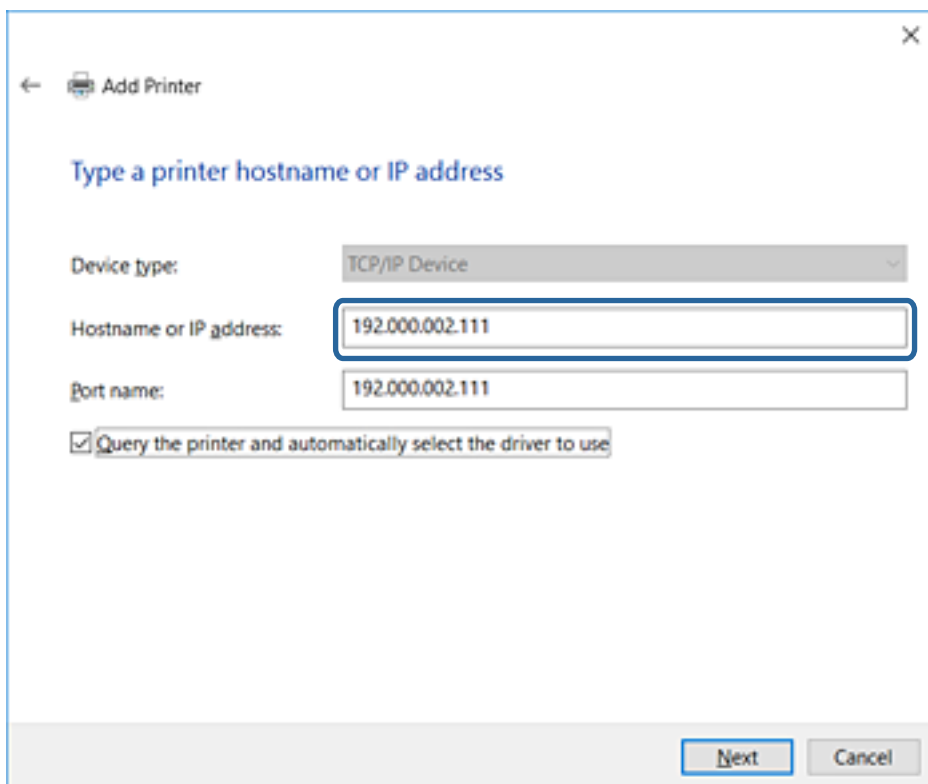

Примечание:

Если указать имя принтера в сети, где используется разрешение имен, IP-адрес отслеживается, даже если IP-адрес принтера был изменен DHCP. Вы можете проверить имя принтера на экране состояния сети на панели управления принтера или на листе состояния принтера.

6. Настройте драйвер принтера.

- Если драйвер принтера уже установлен:

Выберите **Производитель** и **Принтеры**. Щелкните **Далее**.

- Если драйвер принтера не установлен:

Щелкните **Установка с диска** и вставьте диск с ПО, входящий в комплект поставки принтера. Щелкните **Обзор** и выберите папку на диске, содержащую драйвер принтера. Убедитесь, что вы выбрали правильную папку. Расположение папки может быть различным в зависимости от версии операционной системы.

32-разрядная версия Windows: WINX86

64-разрядная версия Windows: WINX64

7. Следуйте инструкциям на экране.

Для Windows XP/Windows Server 2003 R2/Windows Server 2003: настройка закончена. Для Windows Vista/Windows Server 2008 и более поздних версий: проверьте конфигурацию порта.

При использовании принтера в рамках подключения сервера и клиента (общий доступ к принтеру с использованием сервера Windows) внесите следующие настройки общего доступа.

Настройки функций

Соответствующая информация

➔ «Общий доступ к принтеру (только для Windows)» на стр. 41

Проверка конфигурации порта — Windows

Убедитесь, что для очереди печати выбран правильный порт.

1. Откройте экран «Устройства и принтеры».
 - Windows 10/Windows Server 2016
Щелкните правой кнопкой мыши кнопку «Пуск» или нажмите и удерживайте ее, затем выберите **Панель управления > Устройства и принтеры**.
 - Windows 8.1/Windows 8/Windows Server 2012 R2/Windows Server 2012
Компьютер > Свойства > Панель управления > Оборудование и звук или Оборудование > Устройства и принтеры.
 - Windows 7/Windows Server 2008 R2
Нажмите «Пуск» > **Панель управления > Оборудование и звук (или Оборудование) > Устройства и принтеры**.
 - Windows Vista/Windows Server 2008
Нажмите «Пуск» > **Панель управления > Оборудование и звук > Принтеры**.
2. Откройте экран свойств принтера.
 - Windows 10/Windows 8.1/Windows 8/Windows 7/Windows Server 2016/Windows Server 2012 R2/
Windows Server 2012/Windows Server 2008 R2
Дважды щелкните по значку принтера и щелкните **Свойства принтера**.
 - Windows Vista
Дважды щелкните по значку принтера и выберите **Выполнить как администратор > Свойства**.
 - Windows Server 2008
Дважды щелкните по значку принтера и щелкните **Свойства**.
3. Щелкните вкладку **Порты**, выберите **Стандартный порт TCP/IP**, щелкните **Настроить порт**.
4. Проверка конфигурации порта.
 - Для RAW
Убедитесь, что в поле **Протокол** выбрано **Raw**, и нажмите **ОК**.
 - Для LPR
Убедитесь, что в поле **Протокол** выбрано **LPR**. Введите «PASSTHRU» в поле **Название очереди** в **Настройках LPR**. Выберите **Разрешен подсчет байтов в LPR** и нажмите **ОК**.

Общий доступ к принтеру (только для Windows)

При использовании принтера в рамках подключения сервера и клиента (общий доступ к принтеру с использованием сервера Windows) определите общий доступ к принтеру на сервере печати.

1. Выберите **Панель управления > Просмотр устройств и принтеров** на сервере печати.

Настройки функций

- Щелкните правой кнопкой мыши значок принтера (очередь печати), к которому требуется предоставить общий доступ, а затем перейдите на вкладку **Свойства принтера > Общий доступ**.
- Выберите **Общий доступ принтера**, а затем введите **Общее имя**.
Для ОС Windows Server 2012 нажмите **Изменить параметры общего доступа** и затем настройте параметры.

Установка дополнительных драйверов (только для Windows)

Если версии Windows для сервера и клиентов различаются, рекомендуется установить дополнительные драйверы на сервер печати.

- Выберите **Панель управления > Просмотр устройств и принтеров** на сервере печати.
- Щелкните правой кнопкой мыши значок принтера, к которому требуется предоставить общий доступ, а затем перейдите на вкладку **Свойства принтера > Общий доступ**.
- Нажмите **Дополнительные драйверы**.
Для Windows Server 2012 щелкните Change Sharing Options, затем настройте параметры.
- Выберите версии ОС Windows для клиентов и затем нажмите ОК.
- Выберите информационный файл для драйвера печати (*.inf), затем установите драйвер.

Соответствующая информация

➔ [«Использование общего принтера — Windows» на стр. 42](#)

Использование общего принтера — Windows

Администратор должен сообщить пользователям клиентских компьютеров имя компьютера, используемого как сервер печати, и объяснить порядок его добавления на клиентские компьютеры. Если дополнительные драйверы еще не настроены, объясните пользователям клиентских компьютеров порядок добавления общего принтера в меню **Устройства и принтеры**.

Если на сервере печати уже установлены необходимые дополнительные драйверы, выполните следующие действия:

- Выберите имя, присвоенное серверу печати в **Проводнике Windows**.
- Дважды щелкните принтер, который нужно использовать.

Соответствующая информация

➔ [«Общий доступ к принтеру \(только для Windows\)» на стр. 41](#)

➔ [«Установка дополнительных драйверов \(только для Windows\)» на стр. 42](#)

Настройки драйвера принтера для однорангового подключения

Для однорангового подключения (прямая печать) необходимо установить драйвер принтера на каждом клиентском компьютере.

Соответствующая информация

➔ «Настройка драйвера принтера» на стр. 43

Настройка драйвера принтера

В небольших организациях рекомендуется устанавливать драйвер принтера на каждом клиентском компьютере. Используйте установщик на веб-сайте Epson или на диске с программным обеспечением.

Примечание:

Если принтер используется на большом числе клиентских компьютеров посредством EpsonNet SetupManager с установкой драйвера в качестве пакета, время установки может быть значительно снижено.

1. Запустите установщик.

Запуск с веб-сайта

Откройте следующий веб-сайт и введите имя продукта. Перейдите в раздел **Настройка**, загрузите программное обеспечение и запустите его.

<http://epson.sn>

Запуск с диска с программным обеспечением (только для моделей, которые поставляются с диском с программным обеспечением, и пользователей, чьи компьютеры оснащены дисковыми приводами)

Вставьте в компьютер компакт-диск с программным обеспечением.

2. Выберите метод подключения принтера, затем щелкните **Далее**.

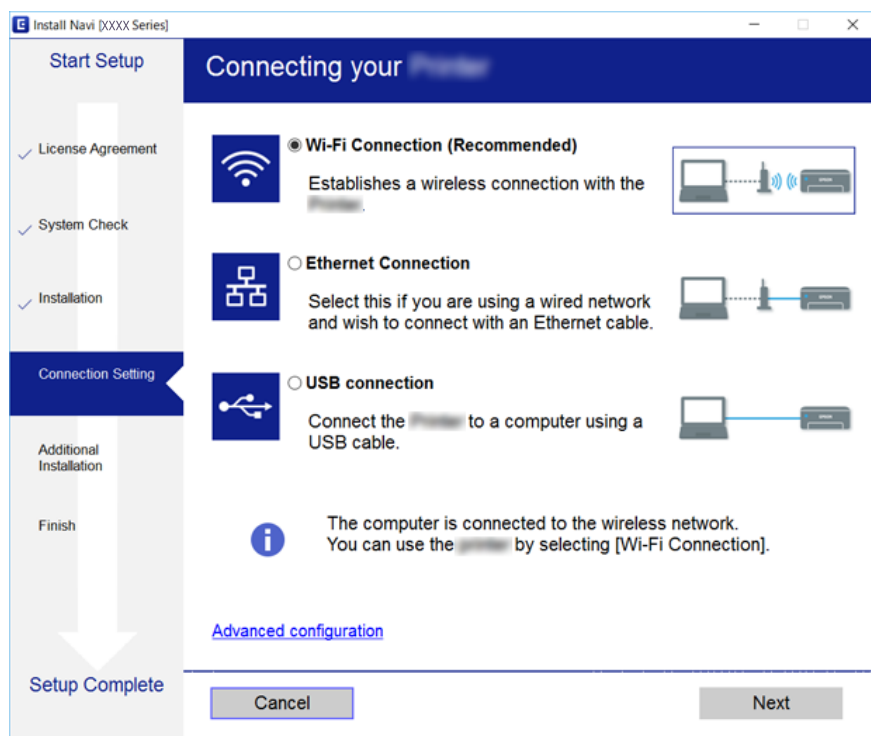

Настройки функций

Примечание:

Если отображается **Выбрать установку программного обеспечения**, выберите **Изменить или перенастроить способ подключения** и щелкните **Далее**.

3. Следуйте инструкциям на экране.

Соответствующая информация

➔ [«EpsonNet SetupManager» на стр. 122](#)

Использование функций сканирования

Вы можете использовать функции сканирования с компьютера или с панели управления принтера.

Сканирование с компьютера

Установите программное обеспечение и проверьте, включена ли служба сетевого сканирования для сканирования с компьютера по сети.

Соответствующая информация

➔ [«Устанавливаемое программное обеспечение» на стр. 44](#)

➔ [«Подтверждение включения режима сканирования по сети» на стр. 44](#)

Устанавливаемое программное обеспечение

EPSON Scan 2

Это драйвер сканера. Если необходимо использовать устройство с компьютера, установите драйвер на каждом клиентском компьютере.

Если используется EpsonNet SetupManager, драйвер принтера также распространяется в виде пакета.

Соответствующая информация

➔ [«EpsonNet SetupManager» на стр. 122](#)

Подтверждение включения режима сканирования по сети

Вы можете включить службу сканирования сети при сканировании с клиентского компьютера по сети. Значение по умолчанию включено.

1. Войдите в Web Config и выберите вкладку **Скан./Копир.** > **Сканирование сети**.
2. Убедитесь, что выбран пункт **Включить сканирование** для EPSON Scan.
Если он выбран, эта задача выполнена. Закройте Web Config.
Если пункт не выбран, выберите его и перейдите к следующему шагу.
3. Нажмите **Следующий**.

Настройки функций

4. Нажмите ОК.

Сеть подключается повторно, после чего включаются настройки.

Соответствующая информация

➔ [«Доступ к приложению Web Config» на стр. 37](#)

Сканирование с использованием панели управления

Функция сканирования в папку и функция сканирования на эл. почту с панели управления принтера, а также передача результатов сканирования на почту, в папки и т. д. выполняются путем запуска задания с компьютера.

Соответствующая информация

➔ [«Настройка серверов и папок» на стр. 45](#)

Настройка серверов и папок

Название	Настройки	Местоположение	Требование
Сканирование в сетевую папку (SMB)	Создание и настройка общего доступа к папке сохранения	Компьютер, имеющий папку для сохранения	Учетная запись пользователя, являющегося администратором на компьютере, где создаются папки для сохранения.
	Сканирование в сетевую папку (SMB)	Контакты на устройстве	Имя пользователя и пароль для входа на компьютер, где размещена папка для сохранения, а также привилегия для обновления папки для сохранения.
Сканирование в сетевую папку (FTP)	Настройка для входа на FTP-сервер	Контакты на устройстве	Информация для входа на FTP-сервер и привилегия на обновление папки для сохранения.
Сканирование в эл. почту	Настройка сервера электронной почты	Устройство	Сведения о настройке сервера эл. почты
Сканирование в облако	Регистрация принтера в Epson Connect	Устройство	Среда интернет-подключения
	Регистрация контактов в Epson Connect	Служба Epson Connect	Регистрация пользователя и принтера в службе Epson Connect

Настройки функций

Соответствующая информация

- ➔ [«Настройка почтового сервера» на стр. 31](#)
- ➔ [«Использование службы Epson Connect» на стр. 75](#)

Использование функции факса

Включите для использования функций факса на принтере.

Настройка Режим приема

В зависимости от ситуации настройте Режим приема.

1. Войдите в Web Config и выберите вкладку **Факс > Настройки приема > Основные**.
2. Выберите способ получения в параметре **Режим приема**.
 - Авто:** рекомендуется для тех, кто активно пользуется факсом. Принтер будет автоматически принимать факс после заданного количества звонков.
 - Ручной:** рекомендуется для тех, кто не часто пользуется факсом или желает принимать факсы после ответа на звонки с подключенного телефона. Во время приема факса необходимо поднять трубку, а затем использовать принтер.

Важно:

Если к принтеру не подключен телефон, выберите режим Авто.

Примечание:

*Если включена функция **Удаленный прием**, можно начать прием факса только с помощью подключенного телефона.*

3. Нажмите **ОК**.

Соответствующая информация

- ➔ [«Доступ к приложению Web Config» на стр. 37](#)
- ➔ [«Настройка базовых параметров с помощью Мастер настр. факса» на стр. 28](#)
- ➔ [«Прием факсов с помощью подключенного телефона \(Удаленный прием\)» на стр. 47](#)

Настройки автоответчика

Для использования автоответчика необходимо внести следующие настройки.

1. Войдите в Web Config и выберите вкладку **Факс > Настройки приема > Основные**.
2. Выберите значение **Авто** для параметра **Режим приема**.

Настройки функций

3. Установите параметр принтера **Кол-во звон. для отв.** на большее количество звонков, чем требуется для автоответчика.

Если для настройки **Кол-во звон. для отв.** задано значение ниже количества звонков на автоответчике, автоответчик не сможет принимать голосовые вызовы для записи голосовых сообщений. Подробную информацию о настройках см. в руководствах, прилагаемых к автоответчику. Этот элемент отображается только для устройств, поддерживающих автоответчики.

4. Нажмите **ОК**.

Соответствующая информация

➔ [«Доступ к приложению Web Config» на стр. 37](#)

Прием факсов с помощью подключенного телефона (Удаленный прием)

С помощью функции **Удаленный прием** можно запустить прием факсов только с помощью телефона. Функция **Удаленный прием** доступна для телефонов, поддерживающих тональный набор.

1. Войдите в Web Config и выберите вкладку **Факс > Настройки приема > Основные**.
2. Выберите значение **Вкл.** для параметра **Удаленный прием**.
3. Введите двухзначный код (от 0 до 9, * и #) в поле **Код запуска**.

Код запуска — это код, который вводится на подключенном телефоне для запуска получения факсов.

4. Нажмите **ОК**.

Соответствующая информация

➔ [«Доступ к приложению Web Config» на стр. 37](#)

Работа с полученными факсами

С полученными факсами можно обращаться следующим образом.

- Печать
- Сохран. во входящих
- Сохран. на компьютер
- Сохр. на запом. устр.
- Переслать

Примечание:

Если вы выбрали все приведенные выше функции, полученные документы сохраняются и передаются каждому получателю и вы можете получать сообщение эл. почты с уведомлением после завершения процесса. Невозможно выбрать только **Печать** и **Сохран. во входящих**.

Соответствующая информация

➔ [«Настройка уведомлений почты после приема факсов» на стр. 48](#)

Настройки функций

- ➔ «Настройка параметров печати для принимаемых факсов» на стр. 48
- ➔ «Включение сохранения полученных факсов в папке «Входящие»» на стр. 48
- ➔ «Настройка получения PC-FAX» на стр. 49
- ➔ «Сохранение настроек для внешней памяти» на стр. 50
- ➔ «Настройки пересылки факсов» на стр. 50

Настройка уведомлений почты после приема факсов

Если получение факса было завершено, можно отправить уведомление по электронной почте.

Адрес уведомления должен быть предварительно зарегистрирован в контактах.

Для использования этой функции необходимо настроить почтовый сервер.

1. Войдите в Web Config и выберите вкладку **Факс > Настройки приема > Вывод факсов**.
2. Выберите элементы, о которых следует получать уведомление при завершении отправки факса для **Уведом. по эл.поч.**
3. Выберите **Выберите из меню Контакты** для **Получатель**.
4. Выберите адрес для отправки уведомления.
5. Щелкните **Выбрать** для определения получателя.
6. Нажмите **ОК**.

Соответствующая информация

- ➔ «Доступ к приложению Web Config» на стр. 37
- ➔ «Настройка почтового сервера» на стр. 31

Настройка параметров печати для принимаемых факсов

1. Войдите в Web Config и выберите вкладку **Факс > Настройки приема > Вывод факсов**.
2. Выберите **Печать**.
3. Настройте параметры **Настройки печати** в соответствии с необходимостью.
4. Нажмите **ОК**.

Соответствующая информация

- ➔ «Доступ к приложению Web Config» на стр. 37

Включение сохранения полученных факсов в папке «Входящие»

1. Войдите в Web Config и выберите вкладку **Факс > Настройки приема > Вывод факсов**.

Настройки функций

2. Выберите **Сохран. во входящих**.
3. Нажмите **ОК**.
4. Выберите **Настройки приема > Входящие**.
После установки пароля для папки введите пароль, чтобы открыть экран настроек.
5. Выберите нужный параметр на случай переполнения папки «Входящие».
 - Отклонять входящие факсы:** принтер не отвечает на входящие вызовы факсов.
 - Принимать и печатать факсы:** принтер печатает все полученные документы, которые не могут быть сохранены в папке «Входящие».
6. При защите настроек с помощью пароля выберите **Смена Пароль**, затем настройте пароль для ящика.
7. Нажмите **ОК**.

Соответствующая информация

➔ [«Доступ к приложению Web Config» на стр. 37](#)

Настройка получения PC-FAX

Чтобы использовать получение PC-FAX, установите драйвер принтера и FAX Utility на компьютере. Они устанавливаются одновременно при использовании установщика для настройки принтера. При отдельной установке воспользуйтесь диском с программным обеспечением или загрузите их с веб-сайта Epson.

Преобразуйте полученный факс в PDF-файл и сохраните его на подключенный компьютер. Одновременно его можно напечатать.

Важно:

- Задайте значение **Авто** для режима приема на принтере.*
- Перед сохранением факсов на компьютере факсы сохраняются в памяти принтера. Оставьте целевой компьютер включенным, так как память принтера ограничена, поэтому отправка и получения могут не работать. Объем временно сохраненных данных отображается на значке режима факса.*

1. Запустите FAX Utility на компьютере, подключенном к принтеру.
2. Откройте экран настроек FAX Utility.
 - Windows
Выберите **Настройки факса для принтера > Настройки вывода полученных факсов**.
 - Mac OS
Щелкните **Монитор получения факсов**, выберите принтер и щелкните **Получить настройки**.
3. Щелкните **Сохранить факсы на этом компьютере** и укажите целевую папку для сохранения.
4. При необходимости внесите все прочие изменения, затем отправьте настройки на принтер.

Примечание:

Подробные сведения о настройке элементов и соответствующей процедуре см. в справке по FAX Utility.

Настройки функций

5. Нажмите **Настр.** на панели управления принтера.
6. Нажмите **Общие параметры > Настройки факса > Настройки приема.**
7. Нажмите **Наст. сохран./пересыл. > Безусловное сохранен./ пересылка.**
8. Отображаются текущие настройки. Убедитесь, что настройки установлены для сохранения на компьютере (Сохран. на компьютер).
9. При необходимости сохранения данных на компьютере с одновременной автоматической печатью нажмите **Сохран. на компьютер > Да и печатать.**

Примечание:

*Чтобы прекратить сохранять данные на компьютере, выберите **Нет** для значения **Сохран. на компьютер** на панели управления принтера. В *Web Config* выберите **Факс > Настройки приема > Вывод факсов**, снимите флажок **Сохран. на компьютер**, затем щелкните **ОК**.*

Сохранение настроек для внешней памяти

1. Войдите в *Web Config* и выберите вкладку **Факс > Настройки приема > Вывод факсов.**
2. Выберите **Сохран. на запом. устр.**
3. Нажмите **ОК**.

Соответствующая информация

➔ [«Доступ к приложению Web Config» на стр. 37](#)

Настройки пересылки факсов

Получатель пересылаемых факсов должен быть зарегистрирован в контактах.

1. Войдите в *Web Config* и выберите вкладку **Факс > Настройки приема > Вывод факсов.**
2. Выберите **Переслать.**
3. Щелкните **Выберите из меню Контакты** в поле **Адресат пересылки.**
4. Выберите получателя для пересылки.
Можно задать не более 5 получателей.
5. Нажмите **Выбрать.**
6. В параметре **Парам. при сб. перес.** укажите метод обработки на случай ошибки пересылки.
7. Введите тему сообщений эл. почты с вложенными факсами с помощью параметра **Тема эл. письма для перес.**
Введите не более 50 символов ASCII (от 0x20 до 0x7E). Оставьте поле пустым, если не нужно указывать значение.
8. Нажмите **ОК**.

Настройки функций

Соответствующая информация

➔ «Доступ к приложению Web Config» на стр. 37

Описания меню настроек факса

Вы можете указать подробные настройки для функции факса на вкладке **Факс** с помощью Web Config.

Соответствующая информация

➔ «Доступ к приложению Web Config» на стр. 37

Настройки отправки

Основные

Элемент	Описание
Функция PC - ФАКС	Можно указать, следует ли передавать факсы с помощью компьютера.
Авторазворот	Если документ указан в портретной ориентации на бумаге размера А4 в АПД или на стекле сканера, как правило, будет использоваться документ формата А3. Если настройка включена, документ поворачивается и отправляется в размере А4.
Пакетная отправка	Одному получателю может быть отправлено сразу несколько документов. Можно отправить до пяти документов (не более 100 страниц). Это снижает количество передач и их стоимость.
Сохранение неотправленных данных	Документ, передача которого завершается со сбоем, сохраняется в памяти.
Кол. попыток автонаб.	Выберите количество повторных наборов во время разговора или возникновения ошибки.
Интервал автонабора	Выберите время следующего повторного набора.
Заголовок факса	Настройте заголовок факса или телефонный номер. Настройка контента на этом этапе приводит к отображению заголовка при передаче документа. Заголовок факса может состоять не более чем из 40 символов Юникода (UTF-8). Оставьте поле пустым, если не нужно указывать значение.
Другие	Можете также ввести колонтитул факса, который будет выводиться в колонтитуле передаваемого документа. Введенный здесь колонтитул факса должен быть выбран при передаче факса. Можно ввести до 40 символов Unicode (UTF-8) и зарегистрировать до 20 получателей.
Номер вашего телефона	Настройте ваш номер телефона. Настройка контента на этом этапе приводит к отображению заголовка при передаче документа. Введите не более 30 символов, используя символы 0–9, + или пробел. Оставьте поле пустым, если не нужно указывать значение.

Ящик для отправки сохраненных документов

Выберите меню для переключения на экран редактирования папки «Отправленные». Если пароль задан для папки «Отправленные» и пароль администратора не настроен, переключитесь на пароль экрана ввода. Если задан пароль администратора, переключитесь на экран редактирования, независимо от настройки пароля для папки «Отправленные».

Настройки функций

Элемент	Описание
Смена Пароль	Выберите, следует ли изменить пароль для папки.
Пароль ящика	Установите пароль для папки. Введите не более 20 символов ASCII (с кодами от 0x20 до 0x7E). Оставьте поле пустым, если не нужно указывать значение.
Подтверждение пароля	Введите пароль для подтверждения.

Ящик для отправки по запросу

Элемент	Описание
Смена Пароль	Выберите, следует ли изменить пароль для папки.
Пароль ящика	Установите пароль для папки. Введите не более 20 символов ASCII (с кодами от 0x20 до 0x7E). Если вы не хотите указывать значение, оставьте поле пустым.
Подтверждение пароля	Введите пароль для подтверждения.
Автоудаление после Отправки с опросом	Выберите, следует ли удалять переданный документ после опроса.
Уведомл. о результат.отпр.	Выберите, следует ли отправлять уведомления электронной почты после опроса.
Получатель	Настройте получателя для уведомлений электронной почты.

Бортовой ящик (верхний экран)

Элемент	Описание
Число	Номер папки.
Имя	Имя папки.
Изменить	Выберите папку и щелкните Изменить , чтобы переключиться на экран редактирования. Если пароль задан для папки «Отправленные» и пароль администратора не настроен, переключитесь на пароль экрана ввода. Если задан пароль администратора, переключитесь на экран редактирования, независимо от настройки пароля для папки «Отправленные».

Бортовой ящик (экран редактирования)

Элемент	Описание
Число	Номер папки.
Имя	Введите имя папки. Введите не более 30 символов в кодировке Unicode (UTF-8) без управляющих символов. Оставьте поле пустым, если не нужно указывать значение. Каждый двухбайтовый и однобайтовый символ считается за один символ.
Смена Пароль	Выберите, следует ли изменить пароль для папки.
Пароль ящика	Установите пароль для папки. Введите не более 20 символов ASCII (с кодами от 0x20 до 0x7E). Оставьте поле пустым, если не нужно указывать значение.

Настройки функций

Элемент	Описание
Подтверждение пароля	Введите пароль для подтверждения.
Субадрес(SEP)	Задайте подадрес папки. Введите не более 20 символов, используя символы 0–9, *, # или пробел. Оставьте поле пустым, если не нужно указывать значение.
Пароль(PWD)	Задайте пароль для подадреса. Укажите с использованием не более 20 символов (0–9, *, # или пробелов). Оставьте поле пустым, если не нужно указывать значение.
Автоудаление после Отправки с опросом	Выберите, следует ли удалять переданный документ после опроса.
Уведомл. о результ.отпр.	Выберите, следует ли отправлять уведомления электронной почты после опроса.
Получатель	Настройте получателя для уведомлений электронной почты.

Настройки приема

Основные

Элемент	Описание
Режим приема	Выберите режим приема. Эта настройка может отличаться в зависимости от региона или страны.
DRD	Если вы подписались на услугу DRD, предоставляемую вашей телефонной компанией, можно выбрать шаблон звонка для приема факсов. DRD (услуга различения звонков) — это услуга, которая позволяет использовать на одной линии несколько телефонных номеров. Эта услуга сейчас предоставляется многими телефонными компаниями. (Название услуги может различаться в зависимости от компании.) Каждому телефонному номеру присваивается свой шаблон звонка. Один номер можно использовать для голосовых вызовов, а другой для факса. В качестве настроек DRD может отображаться Вкл. и Выкл. в зависимости от вашего региона.
Кол-во звон. для отв.	Выберите количество звонков для приема факса после звонка телефона. Эта настройка может отличаться в зависимости от региона или страны.
Удаленный прием	При ответе на вызов факса с помощью внешнего телефона введите код запуска, чтобы начать прием факса с телефона. Укажите, следует ли использовать удаленный прием.
Код запуска	Задайте код запуска для Удаленный прием . Введите два символа, допустимые значения: 0–9, *, #.

Вывод факсов

Элемент	Описание
Вывод факсов	Укажите способ обработки полученных документов. При выборе нескольких методов один и тот же документ сохраняется для каждого получателя, а затем передается каждому получателю. Невозможно указать только Печать и Сохран. во входящих .

Настройки функций

Элемент		Описание
	Печать	Печать полученных документов.
	Сохран. во входящих	В папке принтера можно сохранить не более 100 полученных документов. При установке этого параметра полученные документы не печатаются автоматически. Можно проверить панель управления принтера, а затем напечатать только необходимые документы.
	Сохран. на компьютер	Преобразуйте полученные документы в формат PDF и сохраните на компьютер, подключенный к принтеру. Сохранение и печать доступны одновременно. Можно задать значение с помощью FAX Utility. Заблаговременно установите на компьютере FAX Utility.
	Сохран. на запом. устр.	Преобразуйте принятые документы в формат PDF и сохраняйте их на внешнем запоминающем устройстве, подключенном к принтеру. Сохранение и печать доступны одновременно.
	Переслать	Полученные документы передаются на другой факс, преобразованные в формат PDF, а затем переносятся в сетевую папку или отправляются на адрес эл. почты. Перенесенные документы будут удалены. Необходимо заблаговременно зарегистрировать контакты. Кроме того, если указанным назначением является адрес эл. почты, необходимо настроить почтовый сервер.
Настройки печати		Настройка принтера для печати полученных документов.

Настройки функций

Элемент	Описание
Автоуменьшение	Если размер полученного документа превышает размер загруженной в принтер бумаги, документ сжимается для размещения на бумаге нужного размера, после чего выполняется печать. Некоторые документы невозможно сжать. Если параметр отключен, несколько страниц печатаются без сжатия, а вторая страница может оказаться пустой.
Авторазворот	При получении документов в альбомной ориентации размера А5, В5, А4 и Letter документ автоматически поворачивается для печати на бумаге подходящего размера.
Наложение в случае разделения	Для разделенной печати укажите, следует ли накладывать отпечатки друг на друга. Если параметр включен, наложение может принимать значение от 1 до 15.
Удалить данные печати после разделения	Для разделенной печати укажите, следует ли удалить верхний или нижний край изображения. Если параметр включен, укажите объем удаления от 1 до 30.
Добав. сведения о приемке	Выберите, следует ли печатать сведения о приеме в заголовке полученного факса.
Подборка в стопу	Печать с последней страницы полученного документа с последующей сортировкой в правильной последовательности страниц. Может не применяться при слишком низком объеме памяти для полученных документов.
2-сторонн.	Выберите, следует ли использовать 2-стороннюю печать для полученных документов.
Перепл.(копия)	Выберите направление переплета при 2-сторонней печати.
Время запуска печати	Выберите настройки времени начала печати полученных документов.
Время приост. печати	Сохраните это время (в указанном часовом поясе) в памяти полученного документа без печати последнего. Документ будет автоматически напечатан при перезапуске. Это позволит воспользоваться преимуществами функции снижения шума в ночное время, а также предотвратить утечку конфиденциальной информации во время вашего отсутствия.
Таймер остан.	Задайте время остановки печати полученных документов.
Таймер перез.	Задайте время начала печати полученных документов.
Тихий режим	Включите или выключите тихий режим.
Настройки пересылки	Настройте параметры передачи полученных документов.
Адресат пересылки	Щелкните Выберите из меню Контакты , затем выберите получателя для передачи полученных документов. Вы можете выбрать не более 5 получателей.
Парам. при сб. перес.	Выберите эту операцию, если передача полученного документа завершилась с ошибкой.
Тема эл. письма для перес.	Введите тему сообщения эл. почты длиной не более 50 символов ASCII, если получателем перенаправляемых полученных документов является адрес эл. почты. Оставьте поле пустым, если не нужно указывать значение.
Уведом. по эл.поч.	Укажите, следует ли получать уведомление по электронной почте при завершении обработки полученного документа.

Настройки функций

Элемент		Описание
	Прием	Уведомлять о получении факса.
	Печать	Уведомлять о завершении печати полученного факса.
	Сохранение на внешнем устройстве	Уведомлять о завершении сохранения полученного факса на внешнем запоминающем устройстве.
	Переслать	Уведомлять о завершении передачи полученного факса.
	Получатель	Задайте получателя сообщения эл. почты о завершении обработки. Щелкните Выберите из меню Контакты для выбора контактов.

Настройки вывода с условиями (верхний экран)

Элемент	Описание
Число	Номер папки.
Имя	Имя папки.
Изменить	Выберите папку и щелкните Изменить , чтобы переключиться на экран редактирования.
Удалить	Удалите выбранную папку.

Настройки вывода с условиями (экран редактирования)

Элемент	Описание
Включите Настройки вывода с условиями.	Включите установленную условную папку.
Число	Номер условного вывода.
Имя	Введите имя папки. Введите не более 30 символов Юникода (UTF-8) без управляющих символов. Оставьте поле пустым, если не нужно указывать значение. Каждый двухбайтовый и однобайтовый символ считается за один символ.
Условия	Определите условия для распространения полученных документов.

Настройки функций

Элемент		Описание
	Номер	В качестве условия задайте номер телефона отправителя. Выберите условие для соответствия, затем введите номер телефона. Укажите телефонный номер длиной не более 20 символов, состоящих из 0–9, +, *, # и пробелов. Оставьте поле пустым, если не нужно указывать значение.
	Субадрес(SUB)	Задайте подадрес в качестве условия. При выборе Равно введите подадрес для соответствия. Введите не более 20 символов подадреса, используя 0–9, *, # или пробел. Оставьте поле пустым, если не нужно указывать значение.
	Пароль(SID)	Задайте пароль подадреса в качестве условия. При выборе Равно введите пароль для соответствия. Введите не более 20 символов пароля, используя 0–9, *, # или пробел. Оставьте поле пустым, если не нужно указывать значение.
	Время приема	Укажите время, к которому применимо условие. Настройка переработки не отличается от отключения настройки условия, при этом условный вывод не применяется.
	Время начала	Задайте начальное время использования условия.
	Время окончания	Задайте конечное время использования условия.
Вывод факсов		Задайте метод обработки для того случая, когда ситуация совпадает с условиями.
	Печать	Выберите печать при получении документов, соответствующих условиям.
	Сохранение в Факс Выход	Выберите вариант сохранения (в папку «Входящие» или «Конфиденциально») при получении документов, соответствующих условиям. Выберите имя Входящие и Личный ящик в раскрывающемся меню.
	Сохранение на запоминающее устройство	Выберите для сохранения на внешнее запоминающее устройство в том случае, когда полученные документы соответствуют указанным условиям.
	Переслать	Выберите передачу при получении документов, соответствующих условиям. Щелкните Выберите из меню Контакты , чтобы выбрать получателя передачи из контактов.
	Возможность сбоя пересылки	Выберите эту операцию, если условная обработка завершилась со сбоем.
Уведомление по электронной почте		Укажите, следует ли отправлять уведомления по электронной почте при завершении условного вывода.
	Прием	Уведомлять при сохранении полученных документов в папке «Входящие» или «Конфиденциально».
	Печать	Уведомлять о завершении печати полученного факса.
	Сохранение на запоминающее устройство	Уведомлять о завершении сохранения полученного факса на внешнем запоминающем устройстве.
	Переслать	Уведомлять о завершении передачи полученного факса.
	Получатель	Задайте получателя сообщения электронной почты о завершении обработки. Щелкните Выберите из меню Контакты для выбора контактов.

Настройки функций

Элемент	Описание
Параметры отчета	Задайте отчет для условного вывода.
Отчет о передаче	Выберите условие для вывода в отчет по результатам условного вывода.

Настройки блокировки факсов

Элемент	Описание
Отклонение факса	Установите отклонение входящих факсов с номера третьих лиц.
Список отклоненных номеров	Если телефонный номер третьей стороны находится в списке отклоненных номеров, укажите, следует ли отклонять входящие факсы.
Пустой заголовок факса заблокирован	Если телефонный номер третьей стороны заблокирован, укажите, следует ли отклонять входящие факсы.
Незарегистрированные контакты	Если телефонный номер третьей стороны не указан в контактах, укажите, следует ли отклонять входящие факсы.
Список отклоненных номеров	<p>Зарегистрируйте телефонный номер третьей стороны, чтобы отклонять входящие факсы и вызовы. Вы можете зарегистрировать до 30 получателей.</p> <p>Укажите не более 20 символов (0–9, *, # или пробел) для телефонного номера другой стороны, затем щелкните Добавить.</p> <p>Чтобы удалить зарегистрированные номера телефонов, выберите их и щелкните Удалить.</p> <p>Нажмите ОК на странице, чтобы добавить зарегистрированный номер телефона.</p>

Входящие

Выберите меню для переключения на экран редактирования папки «Входящие». Если пароль задан для почтового ящика и пароль администратора не настроен, переключитесь на пароль экрана ввода. Если задан пароль администратора, переключитесь на экран редактирования, независимо от настройки пароля для папки «Входящие».

Элемент	Описание
Смена Пароль	Выберите, следует ли изменить пароль для папки.
Пароль ящика	Установите пароль для папки. Введите не более 20 символов ASCII (с кодами от 0x20 до 0x7E). Оставьте поле пустым, если не нужно указывать его значение.
Подтверждение пароля	Введите пароль для подтверждения.
Операции, если емкость факса заполнена	Задайте операцию, если память папки «Входящие» переполнена.

Личный ящик (экран редактирования)

Настройки функций

Выберите меню для переключения на экран редактирования папки «Входящие». Если пароль задан для почтового ящика и пароль администратора не настроен, переключитесь на пароль экрана ввода. Если задан пароль администратора, переключитесь на экран редактирования, независимо от настройки пароля для папки «Входящие».

Элемент	Описание
Число	Номер папки.
Имя	Введите имя папки. Введите не более 30 символов в кодировке Unicode (UTF-8) без управляющих символов. Оставьте поле пустым, если не нужно указывать значение. Каждый двухбайтовый и однобайтовый символ считается за один символ.
Смена Пароль	Выберите, следует ли изменить пароль для папки.
Пароль ящика	Установите пароль для папки. Введите не более 20 символов ASCII (с кодами от 0x20 до 0x7E). Оставьте поле пустым, если не нужно указывать значение.
Подтверждение пароля	Введите пароль для подтверждения.

Параметры отчета

Элемент	Описание
Отчет о пересылке	Укажите, следует ли напечатать отчет о передаче полученного документа.
Отчет об ошибке рез.коп.	Укажите, следует ли печатать отчет в случае автоматического резервного копирования после ошибки передачи факса.
Автопеч. журн. факсов	Укажите, следует ли автоматически печатать журнал факсов. Выберите Вкл. (каждые 30 мин.) для печати журнала по завершении каждых 30 заданий факса. Выберите Вкл. (при получении) для печати журнала в заданное время. Однако, если заданий больше 30, печать журнала выполняется до наступления заданного времени. Если выбрать значение Вкл. (при получении) , будет печататься время.
Прикр. изобр. к отч.	Печать Отчет о последней передаче с изображением первой страницы отправленного документа. Выберите Вкл. (большое изображ.) для печати верхней части страницы без уменьшения. Выберите Вкл. (небольш. изображ.) для печати всей страницы с уменьшением до размера отчета.
Формат отчета	Задайте формат отображения отчета по журналу факсов и отчета о результатах передачи. Если установлен формат отображения Сведения , будут отображаться коды ошибок.
Способ вывода	Выберите получателя вывода отчета.
Адресат пересылки (Если адрес назначения для вывода отчетов имеет значение [Пересылать])	Выберите получателя, если в качестве получателя отчета установлено значение Переслать . Щелкните Выберите из меню Контакты , чтобы выбрать получателя из контактов.

Настройки функций

Настройки линии

Элемент	Описание
Тип линии	Выбор типа линии, к которой подключен принтер. Если принтер эксплуатируется в окружении, где используются добавочные номера телефонов и требуются коды внешнего доступа, например 0 и 9, для выхода на внешнюю линию выберите PBX и зарегистрируйте код доступа. После регистрации кода доступа введите # (решетку) вместо кода доступа, отправляя факс на внешний номер. В окружении, где используется DSL-модем или адаптер терминала, также рекомендуется установить PBX .
Код доступа	Укажите, следует ли использовать код доступа. Регистрация, когда использовать PBX и когда для внешнего доступа требуется код доступа. Если параметр включен, укажите с использованием не более четырех символов 0–9, * или # во время доступа. Оставьте поле пустым, если не нужно указывать значение.
Режим набора	Выбор типа телефонной системы, к которой подключен принтер. Если выбрано значение Импульсный , можно временно перейти с импульсного режима набора номера на тональный, зажав * («Т» введено) во время ввода номера на верхнем экране факса. Эта настройка может не отображаться в зависимости от региона или страны.
Скор. перед. факса	Установите скорость передачи факса. Если ошибка связи возникает часто или при использовании в среде IP-телефона, рекомендуется использовать настройку Низкая (9600 бит/с) .
ECM	Автоматическое исправление ошибок при передаче факса (Режим исправления ошибок), обусловленных, главным образом, помехами на телефонной линии. Если эта функция отключена, отправка и прием документов в цветном режиме невозможны.
Обнаружение гудка	Определение тонального сигнала набора перед началом набора. Если принтер подключен к PBX (учрежденческой автоматической телефонной станции) или IP-телефону, номер набрать невозможно. В этом случае следует изменить настройки Тип линии для PBX . Если это не сработает, необходимо отключить эту функцию. Обратите внимание: при отключении этой функции первая цифра в номере факса может исчезнуть, и факс будет отправлен на неправильный номер.

Настр. безопасности

Элемент	Описание
Огр. прямого набора	Включите эту функцию для предотвращения ввода номеров факсов получателей вручную, в результате чего оператор сможет выбирать получателей только из списка контактов или истории отправленных сообщений. Выберите Вводить дважды , чтобы оператор вводил номер факса еще раз, если эта операция выполняется вручную.
Подтверд. спис. адресов	Отображение экрана подтверждения от получателя перед началом передачи.
Автоуд. резерв. данн.	На случай неожиданного выключения питания, связанного с перебоями в электроснабжении или нарушениями в работе устройства, принтер временно сохраняет резервные копии отправленных и принятых документов в своей памяти. Активируйте эту функцию для автоматического удаления ненужных резервных копий после завершения отправки или приема документов.

Использование функции PC-FAX

Если на клиентском компьютере, подключенном по сети или с помощью кабеля USB, установлена программа FAX Utility, отправка и получение факсов включены.

Выполните следующие действия.

1. Войдите в Web Config и выберите вкладку **Факс > Настройки отправки > Основные**.
2. Выберите значение **Использовать** для параметра **Функция PC - ФАКС**.
3. Нажмите **ОК**.

Соответствующая информация

➔ [«Доступ к приложению Web Config» на стр. 37](#)

Использование контактов

Функции для настройки получателя

Список контактов принтера или сервера LDAP можно использовать для выбора получателя в функциях сканирования и факса.

Примечание:

- Доступные функции могут различаться в зависимости от модели. Более подробную информацию см. в документации к принтеру.
- Имеется возможность переключения между списком контактов принтера и сервера LDAP с помощью панели управления принтера.
- Для использования функций электронной почты необходимо настроить почтовый сервер.

Соответствующая информация

- ➔ [«Настройка контактов» на стр. 61](#)
- ➔ [«Взаимодействие между сервером LDAP и пользователями» на стр. 65](#)
- ➔ [«Настройка почтового сервера» на стр. 31](#)

Настройка контактов

Список контактов может включать в себя следующие типы получателей:

- Факс:** Получатель факса.
- Эл. почта:** Получатель электронной почты
- Сетевая папка (SMB)/FTP:** Получатель отсканированных данных и данных переадресации факса

Настройки функций

Сравнение настроек контактов

Существуют три инструмента для настройки списка контактов принтера: Web Config, EpsonNet Config и панель управления принтера. Различия между тремя инструментами перечислены в таблице ниже. При использовании EpsonNet Config открывает Web Config, и настройки производятся с помощью Web Config.

Функции	Web Config	Панель управления принтера
Регистрация получателя	✓	✓
Редактирование получателя	✓	✓
Добавление группы	✓	✓
Редактирование группы	✓	✓
Удаление получателя или групп	✓	✓
Удаление всех получателей	✓	–
Копирование получателей или групп	–	–
Импорт файла	✓	–
Экспорт файла	✓	–
Назначение получателей для частого использования	✓	✓
Сортировка получателей, установленных для частого использования	–	✓

Примечание:

Получателей факсов также можно настроить с помощью FAX Utility.

Регистрация получателя в списке контактов

1. Откройте Web Config и выберите вкладку **Скан./Копир.** или **Факс > Контакты**.
2. Выберите номер, который необходимо зарегистрировать, затем нажмите **Изменить**.
3. Введите **Имя** и **Ключевое слово**.
4. Выберите тип получателя, используя параметр **Тип**.

Примечание:

После завершения регистрации изменить параметр **Тип** невозможно. Для изменения типа удалите получателя, а затем повторно его зарегистрируйте.

5. Введите значение для каждого элемента и затем нажмите **Применить**.

Соответствующая информация

- ➔ «Доступ к приложению Web Config» на стр. 37
- ➔ «Параметры настройки получателя» на стр. 63
- ➔ «Резервное копирование контактов» на стр. 70

Настройки функций

Параметры настройки получателя

- Number: 2
- Name: (empty)
- Index Word: (empty)
- Type: Fax
- Assign to Frequent Use: OFF
- Fax Number: (empty)
- Fax Speed: Follow Communication Setting
- Subaddress (SUB/SEP): (empty)
- Password (SID/PWD): (empty)

Buttons for 'Apply' and 'Back' are located at the bottom of the form area.

Параметры	Настройки и объяснения
Общие настройки	
Имя	Введите имя, отображаемое в контактах длиной не более 30 символов Юникода (UTF-8).Оставьте поле пустым, если не нужно указывать значение.
Ключевое слово	Введите слова для поиска длиной не более 30 символов Юникода (UTF-8).Оставьте поле пустым, если не нужно указывать значение.
Тип	Выберите тип адреса, который следует зарегистрировать.
Отнести к часто использ.	Выберите для определения зарегистрированного адреса в качестве часто используемого. При настройке в качестве часто используемого адреса он отображается в верхней части экрана факса и сканирования; можно также указать получателя без отображения контактов.
Факс	
Номер факса	Введите от 1 до 64 символов, используя 0–9, -, *, # и пробел.
Скор. перед. факса	Выберите скорость связи с точкой назначения.
Субадрес(SUB/SEP)	Задайте подадрес папки.Введите не более двадцати символов, используя символы 0–9, *, # или пробелы.Оставьте поле пустым, если не нужно указывать значение.

Настройки функций

Параметры	Настройки и объяснения
Пароль (SID/PWD)	Задайте пароль для подадреса. Введите не более двадцати символов, используя символы 0–9, *, # или пробелы. Оставьте поле пустым, если не нужно указывать значение.
Эл. почта	
Адрес эл. почты	Введите от 1 до 255 символов, используя A–Z, a–z, 0–9 и !# \$ % & ' * + - ./ = ? ^ _ { } ~ @.
Сетевая папка (SMB)	
Сохранить в	\\«Путь к папке» Введите местоположение, где располагается сетевая папка, длиной от 1 до 253 символов Юникода (UTF-8), не указывайте «\».
Имя пользователя	Введите имя пользователя для доступа к сетевой папке длиной не более 30 символов Юникода (UTF-8). Не используйте при этом управляющие символы (от 0 x 00 до 0 x 1f, 0 x 7f).
Пароль	Введите пароль для доступа к сетевой папке длиной не более 20 символов Юникода (UTF-8). Не используйте при этом управляющие символы (от 0 x 00 до 0 x 1f, 0 x 7f).
FTP	
Сохранить в	Введите имя сервера длиной от 1 до 253 символов в ASCII (от 0x20 до 0x7E), не указывайте «ftp://».
Имя пользователя	Введите имя пользователя для доступа к FTP-серверу длиной не более 30 символов Юникода (UTF-8). Не используйте при этом управляющие символы (от 0 x 00 до 0 x 1f, 0 x 7f). Если сервер допускает анонимное подключение, введите имя пользователя, например Anonymous и FTP. Оставьте поле пустым, если не нужно указывать значение.
Пароль	Введите пароль для доступа к FTP-серверу длиной не более 20 символов Юникода (UTF-8). Не используйте при этом управляющие символы (от 0 x 00 до 0 x 1f, 0 x 7f). Оставьте поле пустым, если не нужно указывать значение.
Режим подключения	Выберите режим подключения из меню. Если брандмауэр установлен между принтером и FTP сервером, выберите Пассивный режим .
Номер порта	Введите номер порта FTP-сервера в диапазоне от 1 до 65535.

Соответствующая информация

➔ [«Регистрация получателя в списке контактов» на стр. 62](#)

Регистрация получателей в качестве группы

Если тип получателя установлен как **Факс** или **Эл. почта**, нескольких получателей можно зарегистрировать как группу.

1. Откройте Web Config и выберите вкладку **Скан./Копир.** или **Факс > Контакты**.
2. Выберите номер, который необходимо зарегистрировать, затем нажмите **Изменить**.
3. Выберите группу из **Тип**.

Настройки функций

- Выберите **Выбрать** для **Контакт(ы)** для Группы.
Отображаются доступные получатели.
- Выберите получателя, которого необходимо зарегистрировать в группе, затем нажмите **Выбрать**.

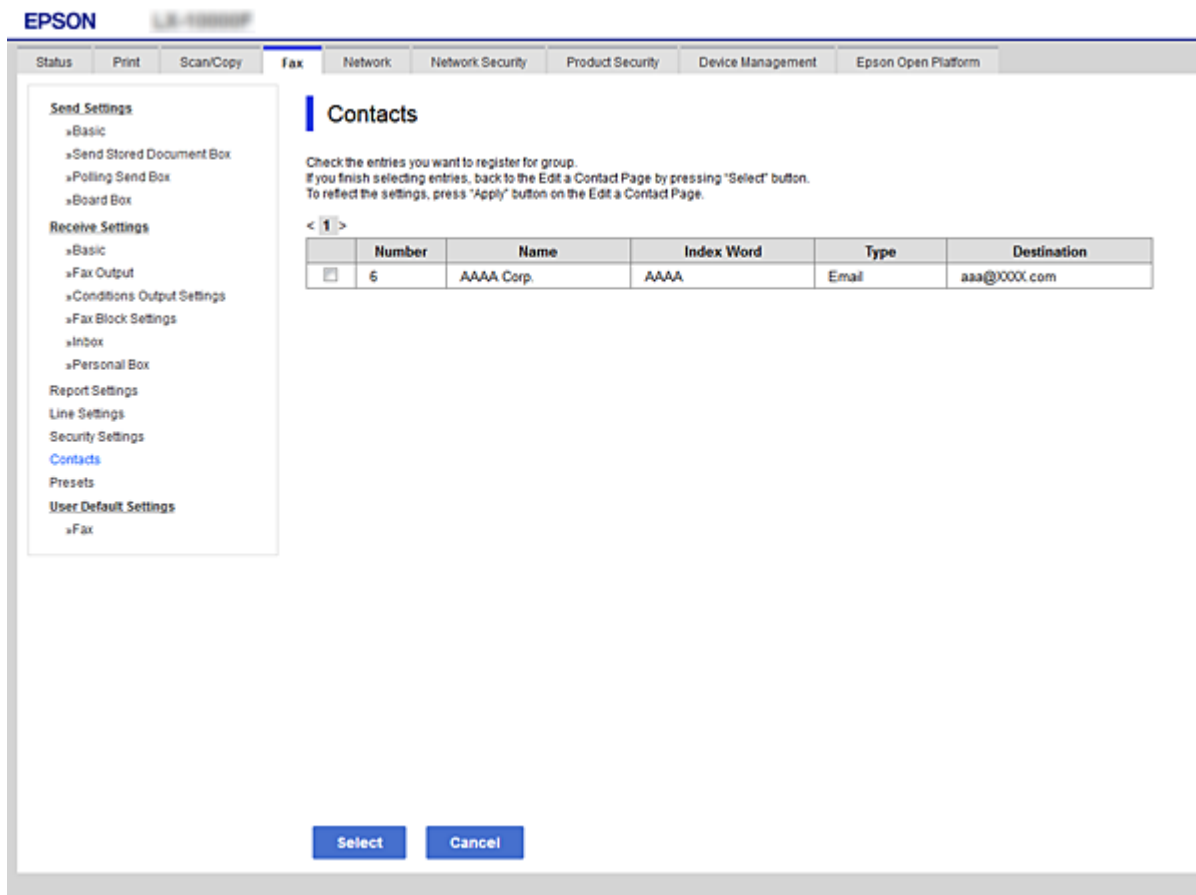

- Введите **Имя** и **Ключевое слово**.
- Выберите, следует ли назначать зарегистрированную группу в группу часто используемых получателей.

Примечание:

Получателей можно регистрировать в нескольких группах.

- Нажмите **Применить**.

Соответствующая информация

- ➔ «Доступ к приложению Web Config» на стр. 37
- ➔ «Резервное копирование контактов» на стр. 70

Взаимодействие между сервером LDAP и пользователями

При взаимодействии с сервером LDAP можно выполнить поиск и указать получателя сообщения эл. почты или факса из числа контактов на сервере LDAP.

Настройки функций

Соответствующая информация

➔ «Настройка LDAP-сервера» на стр. 66

Настройка LDAP-сервера

1. Войдите в Web Config и выберите вкладку **Сеть > Сервер LDAP > Основные**.
2. Введите значение для каждого элемента.
3. Выберите **ОК**.
Отображаются выбранные параметры.

Соответствующая информация

- ➔ «Доступ к приложению Web Config» на стр. 37
- ➔ «Элементы настройки LDAP сервера» на стр. 66

Элементы настройки LDAP сервера

- Use LDAP Server:** Radio buttons for Use and Do Not Use.
- LDAP Server Address:** Text field with value 190.0.2.088.
- LDAP server Port Number:** Text field with value 389.
- Secure Connection:** Dropdown menu with value SSL/TLS.
- Certificate Validation:** Radio buttons for Enable and Disable.
- Search Timeout (sec):** Text field with value 10.
- Authentication Method:** Dropdown menu with value Anonymous Authentication.
- Kerberos Realm to be Used:** Dropdown menu with value Not Set.
- User Name:** Text field.
- Password:** Text field.

Below the fields, there is a note: "The certificate is required to use a secure function of the LDAP server. Make settings on the following page. - CA Certificate". At the bottom of the configuration area, there is a note: "Configure Kerberos Settings before using Kerberos authentication." and an "OK" button.

Параметры	Настройки и объяснения
Использование сервера LDAP	Выберите Использовать или Не использовать .

Настройки функций

Параметры	Настройки и объяснения
Адрес сервера LDAP	Введите адрес LDAP-сервера. Введите от 1 до 255 символов в формате IPv4, IPv6 или полного доменного имени (FQDN). Для формата FQDN можно использовать буквенно-цифровые символы в ASCII (от 0x20 до 0x7E) и «-», за исключением начала и конца адреса.
Номер порта сервера LDAP	Введите номер порта LDAP-сервера в диапазоне от 1 до 65535.
Безопасное подключение	Выберите метод шифрования для подключения к серверу LDAP.
Проверка подлинности сертификатов	Укажите, следует ли проверять сертификат при подключении к серверу LDAP.
Таймаут поиска (с.)	Установите продолжительность времени для поиска до тайм-аута, от 5 до 300.
Метод аутентификации	Выберите один из способов. Если выбрать значение Аутентификация Kerberos , выберите также Сервер LDAP > Настройки Kerberos для внесения изменений в настройки Kerberos.
Область Kerberos для использования	Если выбрать Аутентификация Kerberos в качестве значения параметра Метод аутентификации , выберите область Kerberos, которую следует использовать.
Имя пользователя	Введите имя пользователя для LDAP-сервера, длина которого не должна превышать 128 символов Юникода (UTF-8). Нельзя использовать такие символы управления как 0x00-0x1F и 0x7F. Если значение Анонимная аутентификация задано для параметра Метод аутентификации , этот параметр не используется. Оставьте поле пустым, если не нужно указывать значение.
Пароль	Введите пароль для проверки подлинности на LDAP-сервере. Длина пароля не должна превышать 128 символов Юникода (UTF-8). Нельзя использовать такие символы управления как 0x00-0x1F и 0x7F. Если значение Анонимная аутентификация задано для параметра Метод аутентификации , этот параметр не используется. Оставьте поле пустым, если не нужно указывать значение.

Соответствующая информация

- ➔ [«Настройка LDAP-сервера» на стр. 66](#)
- ➔ [«Настройки Kerberos» на стр. 67](#)

Настройки Kerberos

Если выбрано значение **Аутентификация Kerberos** параметра **Метод аутентификации** для **Сервер LDAP > Основные**, внесите следующие настройки Kerberos на вкладке **Сеть > Настройки Kerberos**. Вы можете внести до 10 настроек Kerberos.

Параметры	Настройки и объяснения
Область (домен)	Введите область проверки подлинности Kerberos длиной не более 255 символов ASCII (от 0x20 до 0x7E). Оставьте поле пустым, если не нужно указывать значение.
Адрес KDC	Введите адрес сервера аутентификации Kerberos. Введите не более 255 символов в формате IPv4, IPv6 или полного доменного имени. Оставьте поле пустым, если не нужно указывать значение.

Настройки функций

Параметры	Настройки и объяснения
Номер порта (Kerberos)	Введите номер порта сервера Kerberos в диапазоне от 1 до 65535.

Настройка параметров поиска LDAP-сервера

1. Войдите в Web Config и выберите вкладку **Сеть > Сервер LDAP > Параметры поиска**.
2. Введите значение для каждого элемента.
3. Нажмите **ОК** для отображения результата настройки.
Отображаются выбранные параметры.

Соответствующая информация

- ➔ «Доступ к приложению Web Config» на стр. 37
- ➔ «Элементы настройки поиска данных LDAP-сервера» на стр. 68

Элементы настройки поиска данных LDAP-сервера

Search Base (Distinguished Name):	<input type="text"/>
Number of search entries:	<input type="text" value="50"/>
User name Attribute:	<input type="text"/>
User name Display Attribute:	<input type="text"/>
Fax Number Attribute:	<input type="text"/>
Email Address Attribute:	<input type="text"/>
Arbitrary Attribute 1:	<input type="text"/>
Arbitrary Attribute 2:	<input type="text"/>
Arbitrary Attribute 3:	<input type="text"/>
Arbitrary Attribute 4:	<input type="text"/>

At the bottom of the main content area, there is an "OK" button.

Настройки функций

Параметры	Параметры и объяснения
Поиск в базе (Уникальное имя)	Для поиска произвольного домена задайте доменное имя LDAP-сервера. Введите от 0 до 128 символов в Юникоде (UTF-8). Если не требуется поиск произвольного атрибута, оставьте это поле пустым. Пример для каталога локального сервера: dc=server,dc=local
Число элементов поиска	Укажите количество записей для поиска от 5 до 500. Указанное количество записей для поиска сохраняется и отображается временно. Даже если количество записей поиска превышает заданное число и появляется сообщение об ошибке, то поиск можно завершить.
Атрибут имени пользователя	Укажите имя атрибута для отображения при поиске имен пользователей. Введите от 1 до 255 символов в Юникоде (UTF-8). Первым символом должен быть a—z или A—Z. Пример: cn, uid
Атрибут просмотра имени пользователя	Укажите имя атрибута для отображения в качестве имени пользователя. Введите от 0 до 255 символов в Юникоде (UTF-8). Первым символом должен быть a—z или A—Z. Пример: cn, sn
Атрибут номера факса	Укажите имя атрибута для отображения при поиске номера факса. Введите комбинацию от 1 до 255 символов, используя A—Z, a—z, 0—9, и -. Первым символом должен быть a—z или A—Z. Пример: номер факса
Атрибут адреса электронной почты	Укажите имя атрибута для отображения при поиске адреса электронной почты. Введите комбинацию от 1 до 255 символов, используя A—Z, a—z, 0—9, и -. Первым символом должен быть a—z или A—Z. Пример: почта
Произвольный атрибут 1 - Произвольный атрибут 4	Можно указать другие произвольные атрибуты для поиска. Введите от 0 до 255 символов в Юникоде (UTF-8). Первым символом должен быть a—z или A—Z. Если не требуется поиск произвольных атрибутов, оставьте это поле пустым. Пример: o, ou

Соответствующая информация

➔ [«Настройка параметров поиска LDAP-сервера» на стр. 68](#)

Проверка соединения LDAP-сервера

1. Войдите в Web Config и выберите вкладку **Сеть > Сервер LDAP > Проверка подключения**.
2. Выберите **Пуск**.

Проверка соединения началась. После завершения проверки отобразится отчет о проверке.

Соответствующая информация

➔ [«Доступ к приложению Web Config» на стр. 37](#)

➔ [«Пояснения сообщений, отображаемых при проверке соединения с LDAP-сервером» на стр. 70](#)

Настройки функций

Пояснения сообщений, отображаемых при проверке соединения с LDAP-сервером

Сообщения	Объяснения
Проверка подключения прошла успешно.	Это сообщение отображается, когда соединение с сервером установлено.
Сбой проверки подключения. Проверьте настройки.	Это сообщение отображается по следующим причинам: <ul style="list-style-type: none"> <input type="checkbox"/> Адрес или номер порта LDAP-сервера неверен. <input type="checkbox"/> Истекло время ожидания. <input type="checkbox"/> Значение Не использовать задано для параметра Использование сервера LDAP. <input type="checkbox"/> Если значение Аутентификация Kerberos задано для параметра Метод аутентификации, такие параметры, как Область (домен), Адрес KDC и Номер порта (Kerberos), неверны.
Сбой проверки подключения. Проверьте дата и время на устройстве или сервере.	Это сообщение отображается, когда не удастся установить соединение, потому что параметры времени для принтера и LDAP-сервера не совпадают.
Ошибка аутентификации. Проверьте настройки.	Это сообщение отображается по следующим причинам: <ul style="list-style-type: none"> <input type="checkbox"/> Параметры Имя пользователя и Пароль неверны. <input type="checkbox"/> Если значение Аутентификация Kerberos задано для параметра Метод аутентификации, дату и время настроить невозможно.
До завершения обработки обратиться к принтеру не удастся.	Это сообщение отображается, если принтер занят.

Соответствующая информация

➔ [«Проверка соединения LDAP-сервера» на стр. 69](#)

Резервное копирование контактов

Выполнив экспорт контактов в Web Config, вы можете скопировать их на другие принтеры.

Экспорт контактов

1. Войдите в Web Config и выберите вкладку **Управление устройствами > Значение настройки экспорта и импорта > Экспорт**.
2. Выберите **Контакты**.
3. Введите пароль для шифрования экспортированного файла.
Для импорта файла необходим пароль. Оставьте поле пароля пустым, если не требуется шифрование файла.
4. Нажмите **Экспорт**.

Настройки функций

Соответствующая информация

➔ [«Доступ к приложению Web Config» на стр. 37](#)

Импорт контактов

1. Войдите в Web Config и выберите вкладку **Управление устройствами > Значение настройки экспорта и импорта > Импорт**.
2. Выберите экспортированный файл и введите зашифрованный пароль.
3. Нажмите **Следующий**.
4. Выберите **Контакты**, а затем нажмите **Следующий**.
5. Нажмите **ОК**.
Настройки будут применены на принтере.

Соответствующая информация

➔ [«Доступ к приложению Web Config» на стр. 37](#)

Внесение системных настроек

Настройка панели управления

Выполните настройку панели управления принтера. Настройку можно выполнить следующим образом.

1. Войдите в Web Config и выберите вкладку **Управление устройствами > Панель управления**.
2. При необходимости настройте следующие элементы.
 - Язык**
Выберите отображаемый язык на панели управления.
 - Блокировка панели**
Если вы выберете значение **Вкл.** при выполнении операций, требующих прав администратора, необходимо будет вводить пароль администратора. Если пароль администратора не задан, блокировка панели отключена.
3. Нажмите **ОК**.

Соответствующая информация

➔ [«Доступ к приложению Web Config» на стр. 37](#)

Настройки функций

Настройки энергосбережения во время бездействия

Установите настройку энергосбережения на время бездействия принтера. Задайте время в зависимости от среды использования.

Примечание:

Можно также изменить настройки энергосбережения на панели управления принтера.

1. Войдите в Web Config и выберите вкладку **Управление устройствами > Энергосбережение**.
2. Введите время для **Таймер автовыключения**, чтобы переключиться в режим энергосбережения на период бездействия.
Можно настроить значение вплоть до 240 минут с шагом в одну минуту.
3. Выберите время отключения для **Таймер выключения**. Если необходимо использовать функцию факса, задайте значение **Нет**.
4. Нажмите **ОК**.

Соответствующая информация

➔ [«Доступ к приложению Web Config» на стр. 37](#)

Настройка звука

Настройте параметры звуков, которые будут раздаваться при работе на панели управления, печати, пересылке факсов и т. п.

1. Войдите в Web Config и выберите вкладку **Управление устройствами > Звук**.
2. При необходимости настройте следующие элементы.
 - Обычный режим
Настройте звук для работы принтера в **Обычный режим**.
 - Тихий режим
Настройте звук для работы принтера в **Тихий режим**.
Включается при включении одного из следующих элементов.
 - Панель управления принтера:
Настр. > Общие параметры > Настройки принтера > Тихий режим.
Настр. > Общие параметры > Настройки факса > Настройки приема > Настройки печати > Тихий режим
 - Web Config:
вкладка **Факс > Настройки приема > Вывод факсов > Тихий режим**
3. Нажмите **ОК**.

Соответствующая информация

➔ [«Доступ к приложению Web Config» на стр. 37](#)

Настройки функций

Синхронизация даты и времени с помощью сервера времени

Если вы используете сертификат ЦС, можно предотвратить возникновение проблем со временем.

1. Войдите в Web Config и выберите вкладку **Управление устройствами > Дата и время > Сервер времени**.
2. Выберите значение **Использовать** для параметра **Использование сервера времени**.
3. Введите адрес сервера времени в качестве значения параметра **Адрес сервера времени**.
Используйте формат IPv4, IPv6 или полного доменного имени. Вводите не более 252 символов. Оставьте поле пустым, если не нужно указывать значение.
4. Введите **Интервал обновления (мин.)**.
Можно настроить значение вплоть до 10 800 минут с шагом в одну минуту.
5. Нажмите **ОК**.

Примечание:

Вы можете проверить состояние подключения к серверу времени в разделе **Состояние сервера времени**.

Соответствующая информация

➔ [«Доступ к приложению Web Config» на стр. 37](#)

Настройка значения по умолчанию для сканирования и копирования (пользовательские значения по умолчанию)

Можно задать для этих функций значение по умолчанию.

Можно настроить следующие функции.

- Сканирование в сетевую папку/FTP
- Сканирование в электронную почту
- Сканиров. на зап. устр.
- Сканирование в облако
- Копир.
- Факс

1. Откройте Web Config и выберите функции, для которых следует настроить значение по умолчанию, на вкладке **Скан./Копир. > Польз. наст. по умол.**.
Для настройки значений по умолчанию для факса выберите вкладку **Факс > Польз. наст. по умол.**
2. Настройте каждый элемент.
3. Нажмите **ОК**.

Если сочетание значений является недопустимым, отображается автоматически измененное допустимое значение. Проверьте измененное значение и снова щелкните **ОК**.

Настройки функций

Соответствующая информация

➔ [«Доступ к приложению Web Config» на стр. 37](#)

Регистрация часто используемых настроек в качестве предустановки

Можно сохранить такие настройки, как настройки функций сканирования, копирования и передачи факсов, в качестве предустановок. Зарегистрируйте после внесения настроек для каждой функции.

Можно настроить следующие функции.

- Сканирование в сетевую папку/FTP
- Сканирование в электронную почту
- Сканиров. на зап. устр.
- Сканирование в облако
- Сканиров. на компьютер
- Копир.
- Факс

1. Откройте Web Config и выберите вкладку **Скан./Копир.** или **Факс > Предустановки.**
2. Выберите зарегистрированный номер и щелкните **Изменить.**
3. Выберите **Тип** для предустановки, которую следует задать.

Примечание:

*После регистрации невозможно изменить **Тип**. Если необходимо изменить **Тип** после регистрации, удалите предустановку и снова зарегистрируйте ее.*

4. Нажмите **Следующий.**
5. Настройте каждый элемент.
Введите **Имя** от 1 до 30 символов Юникода (UTF-8).
6. Нажмите **ОК.**
Если сочетание значений является недопустимым, отображается автоматически измененное допустимое значение. Проверьте измененное значение и снова щелкните **ОК.**

Соответствующая информация

➔ [«Доступ к приложению Web Config» на стр. 37](#)

Использование сетевой службы MS

Можно указать, следует ли включить или выключить общий доступ к сетевой службе MS.

Если он включен, вы можете пересылать результаты сканирования и полученные факсы в папку, совместно используемую рабочей группой.

1. Войдите в Web Config и выберите вкладку **Сеть > Сеть MS.**

Настройки функций

2. Выберите **Разрешить совместное использование сети Microsoft**.
3. Введите имя рабочей группы, которой принадлежит принтер, в поле **Имя рабочей группы**; его длина не должна превышать 15 символов ASCII.
4. Нажмите **Следующий**.
5. Проверьте настройки, затем нажмите **ОК**.

Соответствующая информация

➔ [«Доступ к приложению Web Config» на стр. 37](#)

Настройки печати

Настр. источн. бумаги

Выберите размер и тип бумаги, загружаемой в каждый источник бумаги.

Параметры ошибок

Установите, какие ошибки устройств должны отображаться на экране.

Уведом. о разм. бум.

Укажите, следует ли отображать на панели управления ошибку, если размер бумаги в определенном источнике бумаги не совпадает с размером бумаги, указанным в данных печати.

Уведомл. о типе бум.

Укажите, следует ли отображать на панели управления ошибку, если тип бумаги в определенном источнике бумаги не совпадает с типом бумаги, указанным в данных печати.

Автоустр. ош.

Укажите, следует ли автоматически отменять ошибку, если после вывода ошибки на экран с панелью управления в течение 5 секунд не производится никаких операций.

Ун. настр. печати

Выполните настройки для печати с внешних устройств через драйвер принтера.

Использование службы Epson Connect

С помощью службы Epson Connect, доступной в Интернете, можно печатать с вашего смартфона, планшета или ноутбука когда угодно и практически откуда угодно.

В Интернете доступны следующие функции.

Email Print	Удаленная печать Epson iPrint	Scan to Cloud	Remote Print Driver
✓	✓	✓	✓

Подробности см. на веб-сайте портала Epson Connect.

Настройки функций

<https://www.epsonconnect.com/>

<http://www.epsonconnect.eu> (только Европа)

Настройки безопасности продукта

В этой главе рассматриваются настройки безопасности устройства.

Введение в функции безопасности продукта

В этом разделе описываются функции безопасности устройств Epson.

Название функции	Тип функции	Что определять	Что предотвращать
Настройка пароля администратора	Блокирует настройки системы, такие как настройка подключения к сети или USB, подробная настройка для получения/передачи факса, а также настройки пользователя по умолчанию.	Администратор задает пароль для устройства. Настройка или обновление доступны в любом месте Web Config, на панели управления, в Epson Device Admin и EpsonNet Config.	Можно предотвратить незаконное чтение и изменение информации, которая хранится на устройстве, например таких данных, как идентификаторы, пароли, сетевые настройки и контакты. Кроме того, можно снизить широкий спектр рисков безопасности, таких как утечка информации о сетевой среде или политике безопасности.
Настройка для управления доступом	Ограничивает функции, которые могут быть использованы на устройствах, такие как печать, сканирование, копирование и отправка факсов для каждого пользователя. Если вы выполните вход с использованием предварительно зарегистрированной учетной записи пользователя, вы можете использовать некоторые функции.	Зарегистрируйте любую учетную запись пользователя, затем выберите функцию, которую необходимо разрешить, например копирование или сканирование. Вы можете зарегистрировать до 10 учетных записей пользователей.	Риск утечки и незаконного просмотра данных может быть снижен посредством сведения к минимуму количества функций в соответствии с бизнес-контентом и ролью пользователя. Кроме того, после входа с панели управления выход будет выполнен автоматически при бездействии в течение определенного периода времени.

Настройки безопасности продукта

Название функции	Тип функции	Что определять	Что предотвращать
Настройка внешнего интерфейса	Позволяет контролировать интерфейс, например порты USB и NFC, подключенные к устройству.	Включает и выключает порт USB для подключения внешних устройств, таких как устройства памяти USB, NFC и подключение USB к компьютеру.	<ul style="list-style-type: none"> <input type="checkbox"/> Управление портом USB: снижает возможность получения данных путем неавторизованного сканирования конфиденциальных документов. <input type="checkbox"/> NFC: предотвращает нелегальную печать с использованием NFC. <input type="checkbox"/> Подключение USB компьютера: предотвращает неавторизованное использование устройства, запрещая печать или сканирование без перехода по сети.
Управление протоколами	Позволяет управлять протоколами и службами, которые используются для обеспечения связи между устройствами и компьютерами, а также включает и отключает такие функции, как печать, сканирование и передача PC-FAX.	Протокол или служба, которая применяется к функциям, могут быть отдельно включены или отключены.	Снижение рисков безопасности, которые могут возникнуть вследствие непреднамеренного использования, путем предотвращения доступа пользователей к ненужным функциям.
Соединения SSL/TLS	Данные, передаваемые по каналу связи, шифруются с помощью SSL/TLS при доступе на сервер Epson в Интернете с устройства, например при обращении с компьютера через веб-браузер с использованием Epson Connect и обновлении программного обеспечения.	Получите сертификат, подписанный ЦС, а затем импортируйте его на принтер.	Сброс идентификации на устройстве с помощью сертификата, подписанного ЦС, препятствует выдаче себя за другое лицо и незаконному доступу. Кроме того, данные, передаваемые по каналу SSL/TLS, являются защищенными, что препятствует утечке данных о печати и настройке.

Соответствующая информация

- ➔ «О программе Web Config» на стр. 36
- ➔ «EpsonNet Config» на стр. 121
- ➔ «Epson Device Admin» на стр. 121
- ➔ «Настройка пароля администратора» на стр. 79
- ➔ «Ограничение доступных функций» на стр. 82
- ➔ «Настройка ограничения для внешнего интерфейса» на стр. 85
- ➔ «Управление использованием протоколов» на стр. 85
- ➔ «Связь с принтером через SSL/TLS» на стр. 88

Настройка пароля администратора

При установке пароля администратора пользователи, отличные от администраторов, не смогут изменять настройки, предназначенные для администрирования системы. Можно задать и изменить пароль администратора с помощью Web Config, панели управления принтера или программного обеспечения (Epson Device Admin или EpsonNet Config). При использовании программного обеспечения изучите документацию каждой программы.

Соответствующая информация

- ➔ «Настройка пароля администратора на панели управления» на стр. 79
- ➔ «Настройка пароля администратора с помощью Web Config» на стр. 79
- ➔ «EpsonNet Config» на стр. 121
- ➔ «Epson Device Admin» на стр. 121

Настройка пароля администратора на панели управления

Можно настроить пароль администратора на панели управления принтера.

1. Выберите **Настр.** на панели управления принтера.
2. Выберите **Общие параметры > Администрир. системы > Настр. безопасности.**
3. Выберите **Настройки администратора.**
4. Выберите **Пароль администратора > Регистрация.**
5. Введите новый пароль.
6. Введите пароль еще раз.
7. Закройте экран подтверждения.
Отображается экран настроек администратора.
8. Выберите значение **Вкл.** для параметра **Функция блокировки** и закройте экран подтверждения.
Пароль администратора необходим для работы с заблокированными пунктами меню.

Примечание:

- При вводе пароля администратора для разблокировки и управления пунктами меню выполняется вход от имени администратора.
- Если настроить для параметра **Настр. > Общие параметры > Основ. настройки > Вр. ож. оп.** значение **Вкл.**, принтер выполнит выход текущего пользователя после определенного периода бездействия на панели управления.
- Можно изменить или удалить пароль администратора при выборе **Изменить** или **Сброс** на экране **Пароль администратора** и вводе пароля администратора.

Настройка пароля администратора с помощью Web Config

С помощью Web Config можно настроить пароль администратора.

Настройки безопасности продукта

1. Войдите в Web Config и выберите вкладку **Безопасность устройства > Изменить Пароль администратора**.
2. Введите пароль в поле **Новый пароль** и нажмите **Подтвердить новый пароль**. Если необходимо, введите имя пользователя.

При необходимости смены пароля введите текущий пароль.

3. Выберите **ОК**.

Примечание:

- Чтобы установить или изменить заблокированные элементы меню, щелкните **Вход для администратора**, затем введите пароль администратора.
- Чтобы удалить пароль администратора, выберите вкладку **Безопасность устройства > Удалить Пароль администратора**, а затем введите пароль администратора.

Соответствующая информация

➔ [«Доступ к приложению Web Config» на стр. 37](#)

Элементы, которые блокируются паролем администратора

Администраторы имеют права на настройку и изменение любых функций на устройствах.

Настройки безопасности продукта

Кроме того, если на устройстве задан пароль администратора, устройство блокируется и не позволяет менять настройки сети, а также ограничивает доступные пользователям функции, связанные с управлением устройством.

Ниже приведены элементы, управляемые администратором.

Элемент	Описание
Информация об обслуживании (только в Web Config)	Проверка сведений об общем количестве страниц для печати, размере бумаги, цветной или черно-белой печати, двухсторонней или односторонней печати страниц, а также печати страниц для каждого языка на принтере.
Контакты для обслуживания	Регистрация и редактирование получателя в контактах.
Настройка пользователя по умолчанию	Настройка по умолчанию для сканирования и отправки факсов по технологии push.
Управление доступом	Настройка для пользователя или для функций, которые можно использовать.
Настройка принтера	Настройка действий в случае возникновения ошибок и т. д.
Настройки факса	Общие настройки факса для приема и передачи, вывода и режима связи.
Настройки подключения через Wi-Fi и Ethernet	Здесь можно изменить имя и IP-адрес устройства, настроить DNS-сервер или прокси-сервер, а также настроить изменения, связанные с подключением к сети.
Настройка пользовательских служб	Здесь можно выполнить настройку протоколов связи или MS Network, сетевого сканирования и служб Wi-Fi Direct.
Настройка сервера эл. почты	Настройте сервер электронной почты, с которым непосредственно связываются устройства.
Настройка сервера LDAP	Настройте для использования контактов на сервере LDAP в качестве получателя эл. почты или факса.
Настройка безопасности	Настройки сетевой безопасности, например связи с использованием SSL/TLS.
Настройка подключения к облачной службе	Настройка подключения к службе Epson Connect или облачной службе другой компании. И обновление корневого сертификата, что является необходимым для облачной службы.
Обновление микропрограммы	Проверьте и обновите микропрограмму на устройствах.
Время, настройки таймера	Время перехода в спящий режим, автоматическое выключение питания, дата/время, таймер нерабочего времени, прочие настройки, связанные с таймером.
Настройка режима по умолчанию	Настройка панели управления, если принтер включен. Вы можете настроить функции экрана, чтобы отображалось копирование или отправка факсов вместо главного экрана.
Настройка главного экрана	Настройка размещения и цвета фона главного экрана.
Экран подтверждения состояния по умолчанию	Настройку экрана состояния задания печати или принтера можно вызвать, нажав Job/Status на панели управления.

Настройки безопасности продукта

Элемент	Описание
Настройка сканирования	Настройка сервера электронной почты, подтверждение получателя перед сканированием.
Настройка избранного	Настройка избранного (регистрация, удаление, сортировка).
Регистрация/удаление ограничения контактов *	Пропуск регистрации и удаление контактов с использованием элементов настройки, которые были заблокированы паролем администратора. Чтобы устранить выбор целевых элементов, выберите в указанном порядке Настр. > Общие параметры > Администр. системы > Настр. безопасности > Доступ к Регистрации/ Удалению Контакты .
Настройка доступа к журналу *	Настройка отображения подробной информации об истории заданий, например журнале заданий, последнем обращении к факсу, истории отправки Сканирование в эл. почту. Чтобы устранить выбор целевых элементов, выберите в указанном порядке Настр. > Общие параметры > Администр. системы > Настр. безопасности > Открыть журнал задан..
Настройка передачи информации принтера	Настройка передачи информации о количестве отпечатков.
Удаление внутренней памяти	Настройка удаления данных из внутренней памяти принтера.
Удаление всех заданий печати, защищенных паролем	Определение удаления всех заданий печати, защищенных паролем.
Восстановление настроек по умолчанию	Настройка принтера для сброса до заводских настроек.
Настройка администратора	Настройка блокировки администратора или пароля администратора.

* Вы можете устранить выбор заблокированных элементов.

Ограничение доступных функций

Можно создавать до 10 уникальных пользователей и ограничивать доступные функции принтера для каждого пользователя. Пользователи должны выполнить вход в систему с помощью панели управления принтера, используя имя пользователя и пароль. Пользователи могут выполнить выход из системы вручную, или принтер будет автоматически завершать сеанс по истечении определенного периода времени.

Если необходимо ограничить печать с помощью драйвера принтера и драйвера сканера, используйте специальный драйвер для принтера.

При использовании принтера, подключенного к компьютеру под управлением ОС Windows, заранее задайте следующие параметры: имя пользователя, пароль для драйверов принтера и сканера. Принтер будет автоматически выполнять проверку подлинности пользователя при использовании компьютера и не требуется каждый раз вводить пароль. Более подробную информацию о настройке драйвера см. в справке по драйверу.

Эта функция недоступна в Mac OS.

Настройки безопасности продукта

Настройка управления доступом

1. Войдите в Web Config и выберите вкладку **Безопасность устройства > Параметры контроля доступа > Основные**.
2. Выберите поле **Включить управление доступом**, затем нажмите **ОК**.

Важно:

При снятии флажка **Разрешить выполнение печати и сканирования без сведений аутентификации**, не прошедшие проверку подлинности задания, отправленные из следующих источников, не будут получены:

- Драйвер по умолчанию для ОС.
- Драйвер принтера PCL/драйвер принтера PostScript.
- Веб-службы, такие как Epson Connect и Google Cloud Print.
- Смартфоны и другие мобильные устройства.

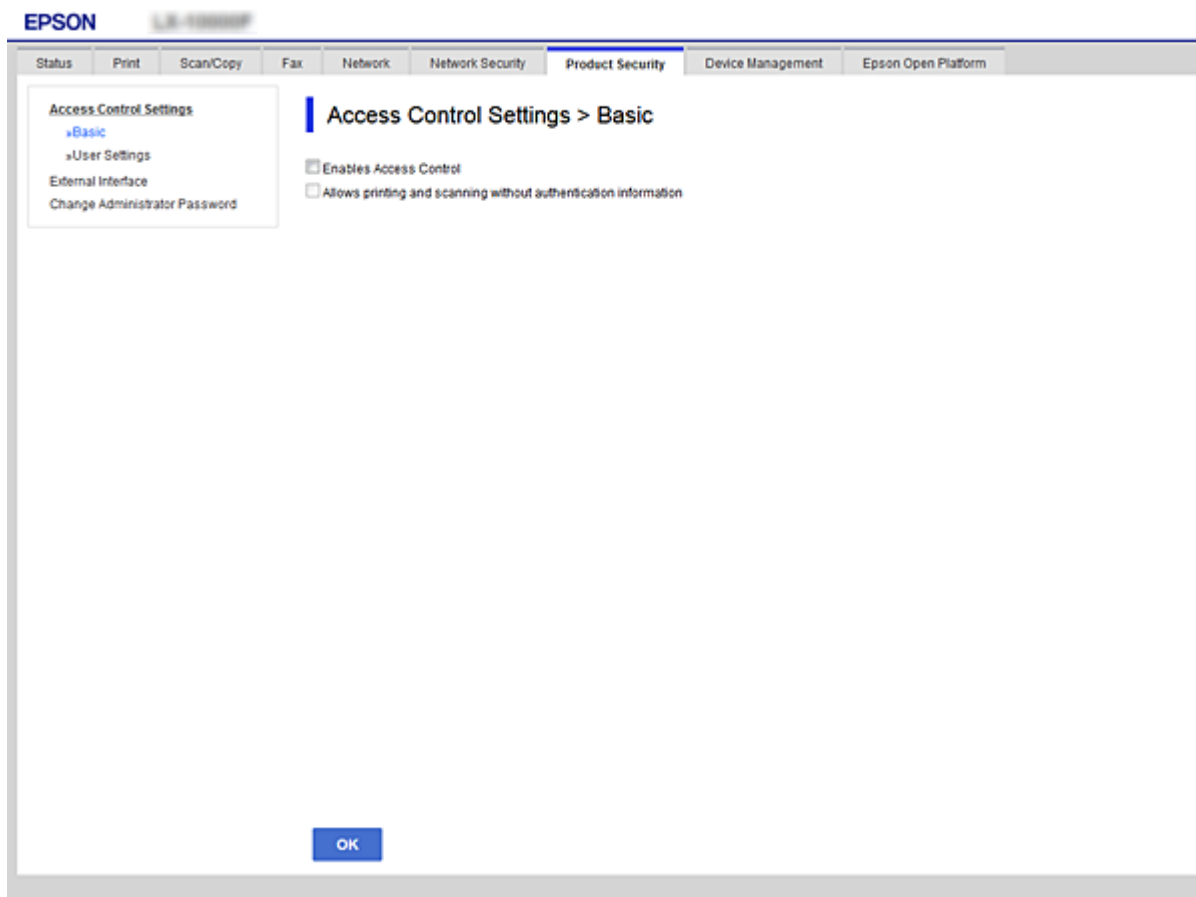

3. Выберите вкладку **Безопасность устройства > Параметры контроля доступа > Пользовательские настройки**.
4. Нажмите **Добавить**, затем введите значение для каждого элемента.

Настройки безопасности продукта

5. Нажмите **Применить**.

Примечание:

Кнопка **Удалить** отображается при редактировании зарегистрированного пользователя. Нажмите ее для удаления пользователя.

Соответствующая информация

- ➔ «Доступ к приложению Web Config» на стр. 37
- ➔ «Параметры настройки прав пользователей» на стр. 84

Параметры настройки прав пользователей

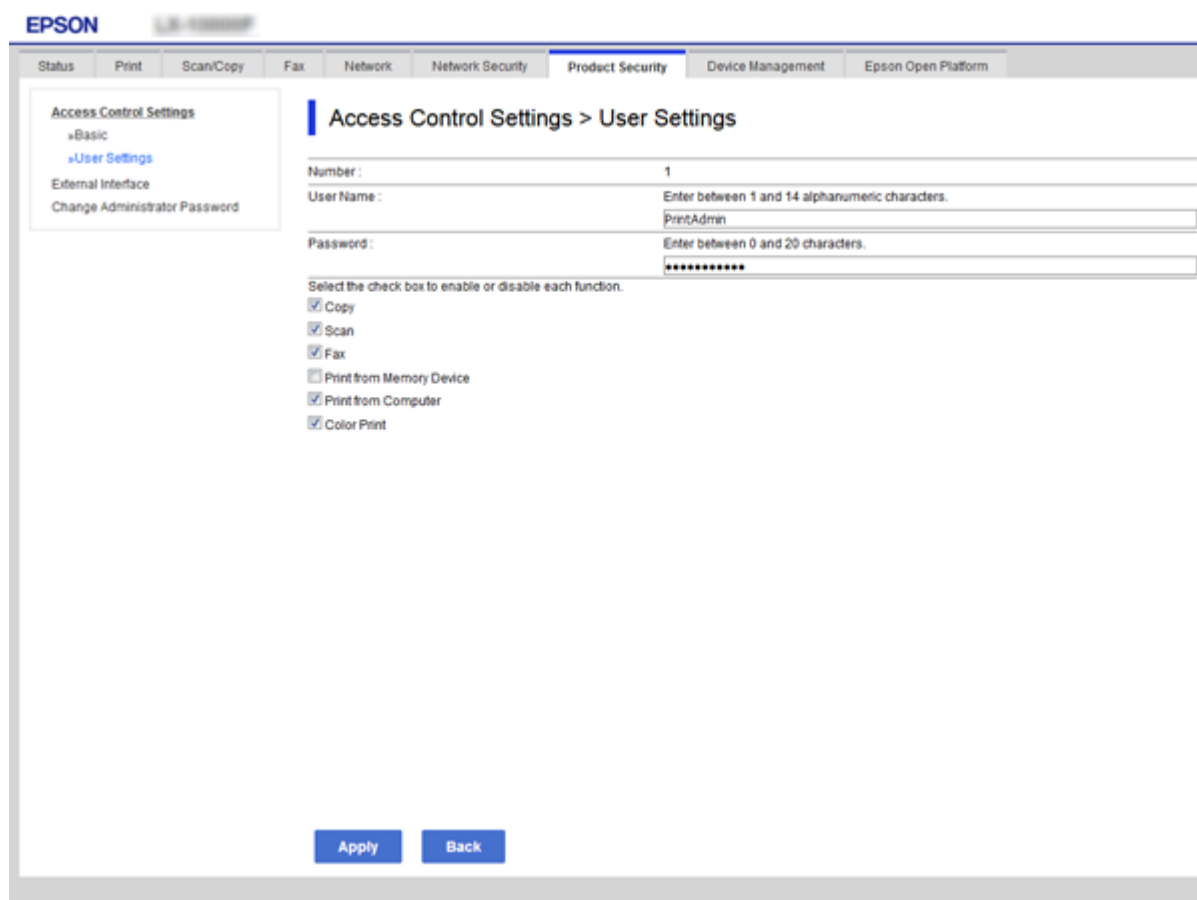

Параметры	Параметры и объяснения
Имя пользователя	Введите имя, отображаемое в списке, длиной от 1 до 14 символов ASCII (0x20-0x7E).
Пароль	Введите от 0 до 20 символов в формате ASCII (0x20-0x7E). Если требуется восстановить пароль по умолчанию, оставьте это поле пустым.
Выберите кнопку-флажок для включения или отключения каждой из функций.	Отмеченные флажком функции разрешены для использования.

Настройка ограничения для внешнего интерфейса

Вы можете ограничить использование порта USB для подключения с компьютера. Выполните настройку ограничений для ограничения печати и сканирования иначе, чем по сети.

Примечание:

Можно также изменить настройки ограничений на панели управления принтера.

1. Войдите в Web Config и выберите вкладку **Безопасность устройства > Внешний интерфейс**.
2. Выберите **Включить** или **Отключить**.
Если необходимо установить ограничение, выберите **Отключить**.
3. Нажмите **ОК**.

Соответствующая информация

➔ [«Доступ к приложению Web Config» на стр. 37](#)

Управление использованием протоколов

Можно печатать, используя различные способы и протоколы. При работе с многофункциональным принтером можно использовать функции сетевого сканирования и PC-FAX с любого числа сетевых компьютеров. Можно снизить вероятность возникновения непредусмотренных рисков безопасности, ограничив печать тем или иным способом, а также управляя доступными функциями.

Управление протоколами

Настройте параметры протоколов.

1. Войдите в Web Config и выберите вкладку **Безопасность сети > Протокол**.
2. Выполните настройку каждого элемента.
3. Нажмите **Следующий**.
4. Нажмите **ОК**.
Настройки будут применены на принтере.

Протоколы, которые можно включить и выключить

Протокол	Описание
Параметры Bonjour	Можно указать, следует ли использовать Bonjour. Bonjour используется для поиска устройств, печати (AirPrint) и пр.
Параметры SLP	Можно включить или отключить функцию SLP. SLP используется для сканирования по технологии push и сетевого поиска в EpsonNet Config.

Настройки безопасности продукта

Протокол	Описание
Параметры WSD	Можно включить или отключить функцию WSD. Если функция включена, можно добавлять устройства WSD или печатать и сканировать, используя порт WSD.
Параметры LLTD	Можно включить или отключить функцию LLTD. Если функция включена, она отображается на карте сети Windows.
Параметры LLMNR	Можно включить или отключить функцию LLMNR. Если функция включена, можно разрешать имена без использования NetBIOS, даже если невозможно использовать DNS.
Параметры LPR	Можно указать, разрешить или запретить печать через LPR. Если параметр включен, можно печатать через порт LPR.
Параметры RAW(Порт9100)	Можно указать, следует ли разрешить печать через порт RAW (порт 9100). Если параметр включен, можно печатать через порт RAW (порт 9100).
Параметры IPP	Можно указать, следует ли разрешить печать через IPP. Если параметр включен, можно печатать через Интернет (включая AirPrint).

Элементы настройки протоколов

- Bonjour Settings:**
 - Use Bonjour
 - Bonjour Name: EPSON@10000F
 - Bonjour Service Name: EPSON LX-10000F
 - Location:
 - Top Priority Protocol: IPP
- SLP Settings:**
 - Enable SLP
- WSD Settings:**
 - Enable WSD
 - Printing Timeout (sec): 300
 - Scanning Timeout (sec): 300
 - Device Name: EPSON@10000F
 - Location:
 - WSD Secure Print: Enable Disable
- LLTD Settings:**
 - Enable LLTD
 - Device Name: EPSON@10000F
- LLMNR Settings:**
 - Enable LLMNR
- LPR Settings:**
 - Allow LPR Port Printing

A 'Next' button is located at the bottom of the settings area.

Параметры	Значение и описание параметров
Параметры Bonjour	

Настройки безопасности продукта

Параметры	Значение и описание параметров
Использовать Bonjour	Выберите этот параметр для поиска или использования устройств с помощью Bonjour. Если параметр не включен, AirPrint использовать невозможно.
Имя Bonjour	Отображает имя Bonjour.
Службное имя Bonjour	Отображает имя службы Bonjour.
Расположение	Отображает имя местоположения Bonjour.
Приоритетный протокол	Выберите протокол высшего приоритета для печати с использованием Bonjour.
Параметры SLP	
Включить SLP	Выберите этот параметр для включения функции SLP. Используется для функции сканирования по технологии Push и сетевого поиска в EpsonNet Config.
Параметры WSD	
Включить WSD	Выберите для включения добавления устройств с помощью WSD, а также печати и сканирования с порта WSD.
Время ожидания печати (с.)	Введите значение времени ожидания связи для печати WSD от 3 до 3600 секунд.
Время ожидания сканирования (с.)	Введите значение времени ожидания связи для сканирования WSD от 3 до 3600 секунд.
Имя устройства	Отображает имя устройства WSD.
Расположение	Отображает имя местоположения WSD.
Параметры LLTD	
Включить LLTD	Выберите этот параметр для включения LLTD. Принтер отображается на карте сети Windows.
Имя устройства	Отображает имя устройства LLTD.
Параметры LLMNR	
Включить LLMNR	Выберите этот параметр для включения LLMNR. Можно разрешать имена без использования NetBIOS, даже если невозможно использовать DNS.
Параметры LPR	
Разрешить печать через порт LPR	Выберите, чтобы разрешить печать с порта LPR.
Время ожидания печати (с.)	Введите значение времени ожидания для печати LPR от 0 до 3600 секунд. Если нет необходимости использовать время ожидания, введите 0.
Параметры RAW(Порт9100)	
Разрешить печать в формате RAW(Порт9100)	Выберите для включения печати с порта RAW (порт 9100).

Настройки безопасности продукта

Параметры	Значение и описание параметров
Время ожидания печати (с.)	Введите значение времени ожидания для печати RAW (порт 9100) от 0 до 3600 секунд. Если нет необходимости использовать время ожидания, введите 0.
Параметры IPP	
Включить IPP	Выберите, чтобы включить связь IPP. Отображаются только принтеры, поддерживающие IPP. Если этот параметр отключен, AirPrint использовать невозможно.
Разрешить незащищенную связь	Выберите этот параметр, чтобы принтер поддерживал связь без применения мер безопасности (IPP).
Время ожидания связи (с.)	Введите значение времени ожидания для печати IPP от 0 до 3600 секунд.
URL (сеть)	Отображает URL-адреса IPP (http и https), если принтер подключен по проводной сети или через Wi-Fi. URL-адрес представляет собой сочетание IP-адреса принтера, номера порта и имени принтера IPP.
URL (Wi-Fi Direct)	Отображает URL-адреса IPP (http и https), если принтер подключен через Wi-Fi Direct. URL-адрес представляет собой сочетание IP-адреса принтера, номера порта и имени принтера IPP.
Имя принтера	Отображает имя принтера IPP.
Расположение	Отображает местоположение IPP.

Связь с принтером через SSL/TLS

Если сертификат сервера задан с использованием протоколов SSL/TLS, вы можете шифровать канал связи между компьютерами. Это следует применять в случаях, когда необходимо предотвратить удаленный и неавторизованный доступ.

О цифровом сертификате

- Сертификат подписан центром сертификации.

От центра сертификации нужно получить сертификат, подписанный ЦС. Обеспечить безопасное соединение можно, используя сертификат, подписанный ЦС. Сертификат, подписанный ЦС, можно использовать для всех функций безопасности.

- Сертификат ЦС

Сертификат ЦС свидетельствует о том, что третья сторона подтвердила идентичность сервера. Это является ключевым компонентом в безопасности «сети доверия» (web of trust). Для проверки подлинности сервера получите сертификат ЦС в центре сертификации.

Настройки безопасности продукта

Самоверяющийся сертификат

Самоверяющийся сертификат представляет собой сертификат, выпущенный и подписанный принтером. Этот сертификат является недостоверным и не гарантирует предотвращения спуфинга. При использовании данного сертификата для сертификации SSL/TLS в браузере могут отображаться оповещения системы безопасности. Данный сертификат можно использовать только для соединений SSL/TLS.

Соответствующая информация

- ➔ [«Получение и импорт сертификата, подписанного ЦС» на стр. 89](#)
- ➔ [«Удаление сертификата, подписанного ЦС» на стр. 93](#)
- ➔ [«Обновление самоверяющегося сертификата» на стр. 93](#)

Получение и импорт сертификата, подписанного ЦС

Получение сертификата, подписанного ЦС

Для получения сертификата, подписанного ЦС, создайте запрос на подписание сертификата (CSR) и отправьте его в центр сертификации. Создать CSR можно с помощью Web Config и компьютера.

Для создания CSR и получения сертификата, подписанного ЦС, при помощи Web Config выполните следующие действия. При создании CSR с помощью приложения Web Config сертификат имеет формат PEM/DER.

1. Войдите в Web Config и выберите вкладку **Безопасность сети > SSL/TLS > Сертификат**.
2. Нажмите **Сформировать** в разделе **CSR**.
Отображается страница для создания CSR.

3. Введите значение для каждого элемента.

Примечание:

Доступная длина ключа и сокращения различаются в зависимости от центра сертификации. Создайте запрос в соответствии с правилами каждого центра сертификации.

4. Нажмите **ОК**.
Отображается сообщение о завершении.
5. Выберите вкладку **Безопасность сети > SSL/TLS > Сертификат**.
6. Нажмите на одну из кнопок загрузки из **CSR** в соответствии с заданным форматом каждого центра сертификации для загрузки CSR на компьютер.

Важно:

Не создавайте CSR повторно, так как импорт Сертификат, подписанный ЦС может оказаться невозможным.

7. Отправьте CSR в центр сертификации и получите Сертификат, подписанный ЦС.
Соблюдайте метод и форму отправки, установленные каждым центром сертификации.

Настройки безопасности продукта

8. Сохраните полученный Сертификат, подписанный ЦС на компьютере, подключенном к принтеру.
Процедура получения Сертификат, подписанный ЦС будет завершена при сохранении сертификата получателем.

Параметры настройки CSR

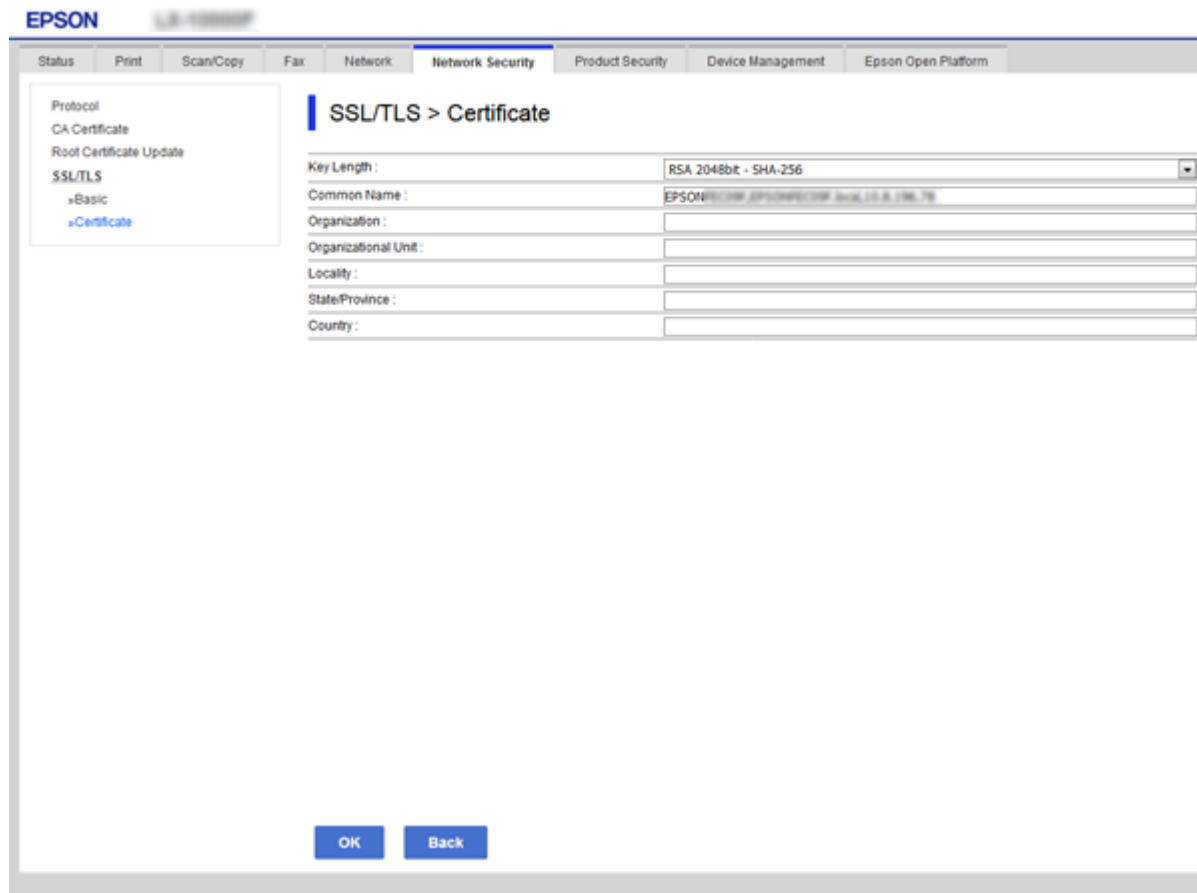

Параметры	Настройки и объяснения
Длина ключа	Выберите длину ключа для CSR.
Общее имя	Длина может составлять от 1 до 128 символов. Если это IP-адрес, то он должен быть статическим. Пример: URL для доступа к Web Config: https://10.152.12.225 Общее имя: 10.152.12.225
Организация/ Организационное подразделение/ Населенный пункт/ Штат/Провинция	Введите от 0 до 64 символов в ASCII (от 0x20 до 0x7E). Различающиеся имена (CN) можно отделять запятыми.
Страна	Введите код страны как двузначное число по стандарту ISO 3166.

Соответствующая информация

➔ «Обновление самоверяющего сертификата» на стр. 93

Импорт сертификата, подписанного ЦС

**Важно:**

- Убедитесь, что дата и время принтера установлены правильно.
- Импортируйте сертификат единойжды в случае, если он был создан в Web Config.

1. Войдите в Web Config и выберите вкладку **Безопасность сети** > **SSL/TLS** > **Сертификат**.

2. Нажмите **Импорт**

Отображается страница импорта сертификата.

3. Введите значение для каждого элемента.

Обязательные настройки различаются в зависимости от формата файла сертификата и от того, где был создан CSR. Введите значения необходимых параметров в соответствии со следующими указаниями.

- Сертификат формата PEM/DER получен из Web Config.
 - Закрытый ключ:** не настраивайте, поскольку принтер содержит секретный ключ.
 - Пароль:** не настраивайте.
 - Сертификат ЦС 1/Сертификат ЦС 2:** необязательно.
- Сертификат формата PEM/DER получен от компьютера.
 - Закрытый ключ:** установите.
 - Пароль:** не настраивайте.
 - Сертификат ЦС 1/Сертификат ЦС 2:** необязательно.
- Сертификат формата PKCS#12 получен от компьютера.
 - Закрытый ключ:** не настраивайте.
 - Пароль:** необязательно.
 - Сертификат ЦС 1/Сертификат ЦС 2:** не настраивайте.

4. Нажмите **ОК**.

Отображается сообщение о завершении.

Примечание:

Нажмите **Подтвердить** для проверки информации о сертификате.

Соответствующая информация

➔ «Доступ к приложению Web Config» на стр. 37

➔ «Параметры настройки импорта сертификата, подписанного ЦС» на стр. 92

Настройки безопасности продукта

Параметры настройки импорта сертификата, подписанного ЦС

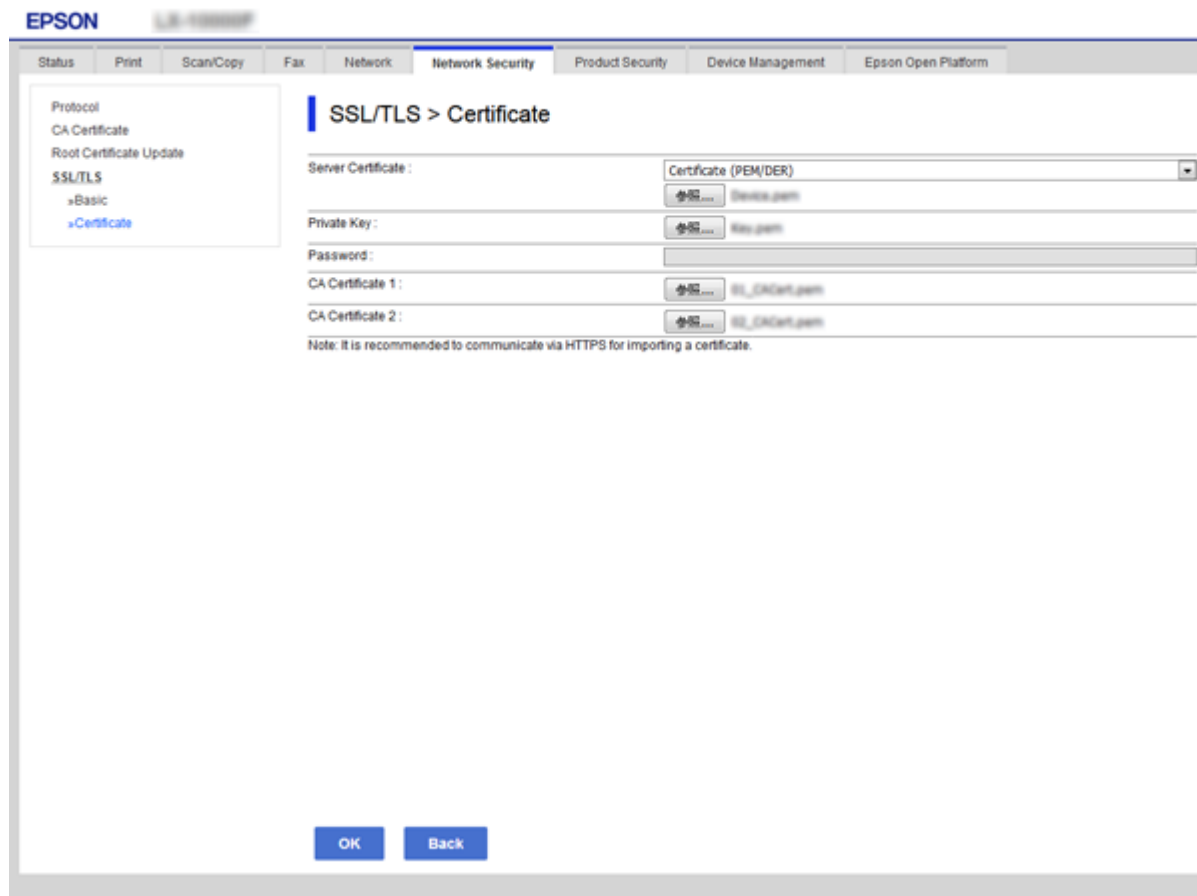

Параметры	Параметры и объяснения
Сертификат сервера или Сертификат клиента	Выберите формат сертификата.
Закрытый ключ	Если получен сертификат в формате PEM/DER с помощью запроса CSR, созданного на компьютере, необходимо указать файл секретного ключа, который соответствует сертификату.
Пароль	Введите пароль для шифрования секретного ключа.
Сертификат ЦС 1	Если сертификат имеет формат Сертификат (PEM/DER) , то импортируйте сертификат ЦС, который выдает сертификат сервера. Укажите файл, если необходимо.
Сертификат ЦС 2	Если сертификат имеет формат Сертификат (PEM/DER) , то импортируйте сертификат ЦС, который выдает сертификат Сертификат ЦС 1 . Укажите файл, если необходимо.

Соответствующая информация

➔ «Импорт сертификата, подписанного ЦС» на стр. 91

Удаление сертификата, подписанного ЦС

Импортированный сертификат можно удалить, если срок действия сертификата истек или если нет необходимости шифровать соединение.

Важно:

Невозможно повторно импортировать удаленный сертификат, если он был получен с помощью CSR из приложения Web Config. В этом случае создайте CSR заново и повторно получите сертификат.

1. Войдите в Web Config и выберите вкладку **Безопасность сети > SSL/TLS > Сертификат**.
2. Нажмите **Удалить**.
3. В отображаемом сообщении подтвердите удаление сертификата.

Обновление самоверяющего сертификата

Самоверяющий сертификат можно обновить, если принтер поддерживает функцию HTTPS-сервера. При доступе к Web Config с использованием самоверяющего сертификата отобразится предупреждение.

Используйте самоверяющий сертификат временно, пока не получите и не импортируете сертификат, подписанный ЦС.

1. Войдите в Web Config и выберите вкладку **Безопасность сети > SSL/TLS > Сертификат**.
2. Нажмите **Обновить**.
3. Введите **Общее имя**.

Введите IP-адрес или идентификатор, такой как имя FQDN для принтера. Длина может составлять от 1 до 128 символов.

Примечание:

Отличительное имя (CN) можно отделять запятыми.

Настройки безопасности продукта

- Укажите срок действия сертификата.

Key Length :	RSA 2048bit - SHA-256
Common Name :	EPSON SEIKO EPSON CORP Asia, LLC, 100-70
Organization :	SEIKO EPSON CORP
Valid Date (UTC) :	2017-04-10 05:42:51 UTC
Certificate Validity (year) :	10

At the bottom of the form are 'Next' and 'Back' buttons.

- Нажмите **Следующий**.
Отображается запрос подтверждения.
- Нажмите **ОК**.
Настройки принтера обновлены.

Примечание:

Нажмите **Подтвердить** для проверки информации о сертификате.

Соответствующая информация

➔ [«Доступ к приложению Web Config» на стр. 37](#)

Настройка Сертификат ЦС

Можно импортировать, отобразить или удалить Сертификат ЦС.

Соответствующая информация

- ➔ [«Доступ к приложению Web Config» на стр. 37](#)
- ➔ [«Параметры настройки CSR» на стр. 90](#)
- ➔ [«Импорт сертификата, подписанного ЦС» на стр. 91](#)

Настройки безопасности продукта

Импорт сертификата ЦС

1. Войдите в Web Config и выберите вкладку **Безопасность сети** > **Сертификат ЦС**.
2. Нажмите **Импорт**.
3. Укажите Сертификат ЦС, который необходимо импортировать.

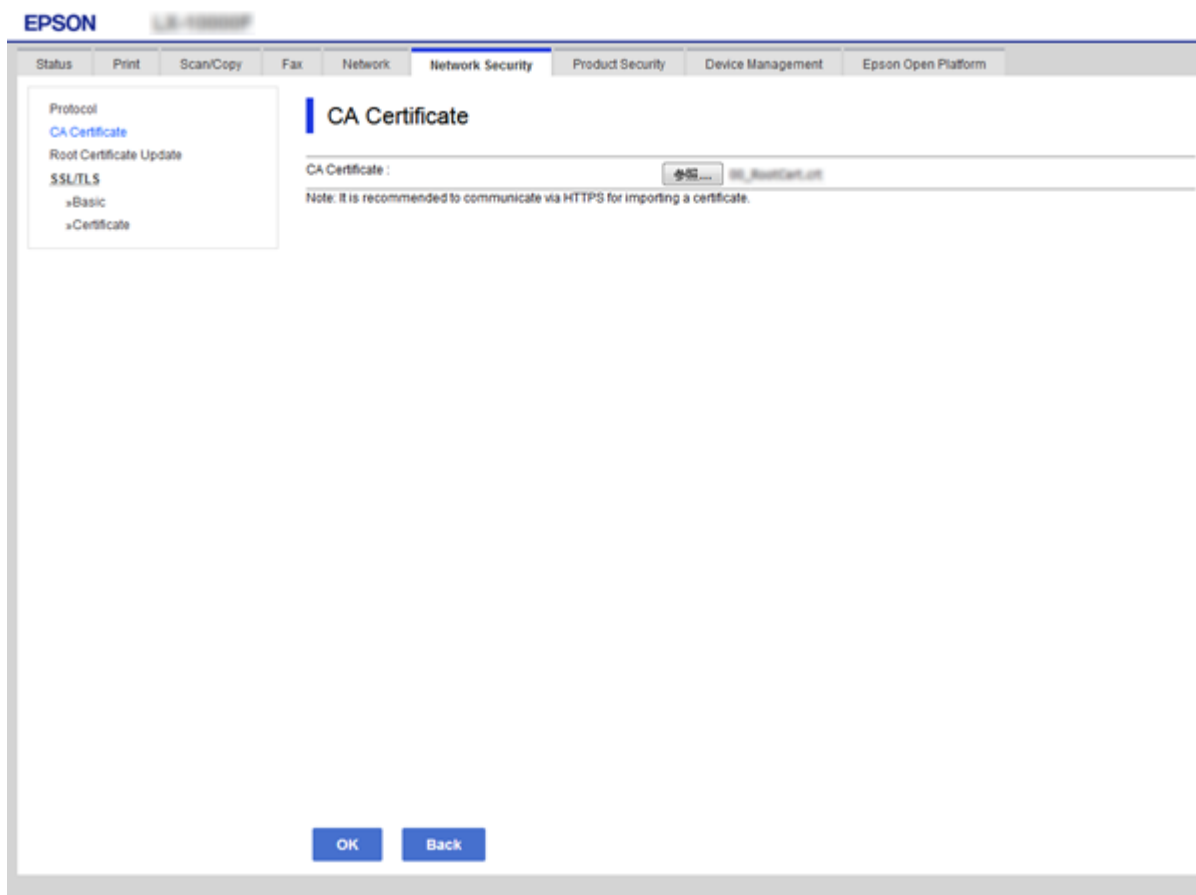

4. Нажмите **ОК**.

После завершения импорта вы вернетесь на экран **Сертификат ЦС**, где будет отображаться импортированный Сертификат ЦС.

Удаление сертификата ЦС

Можно удалить импортированный Сертификат ЦС.

1. Войдите в Web Config и выберите вкладку **Безопасность сети** > **Сертификат ЦС**.

Настройки безопасности продукта

- Щелкните **Удалить** рядом с Сертификат ЦС, который необходимо удалить.

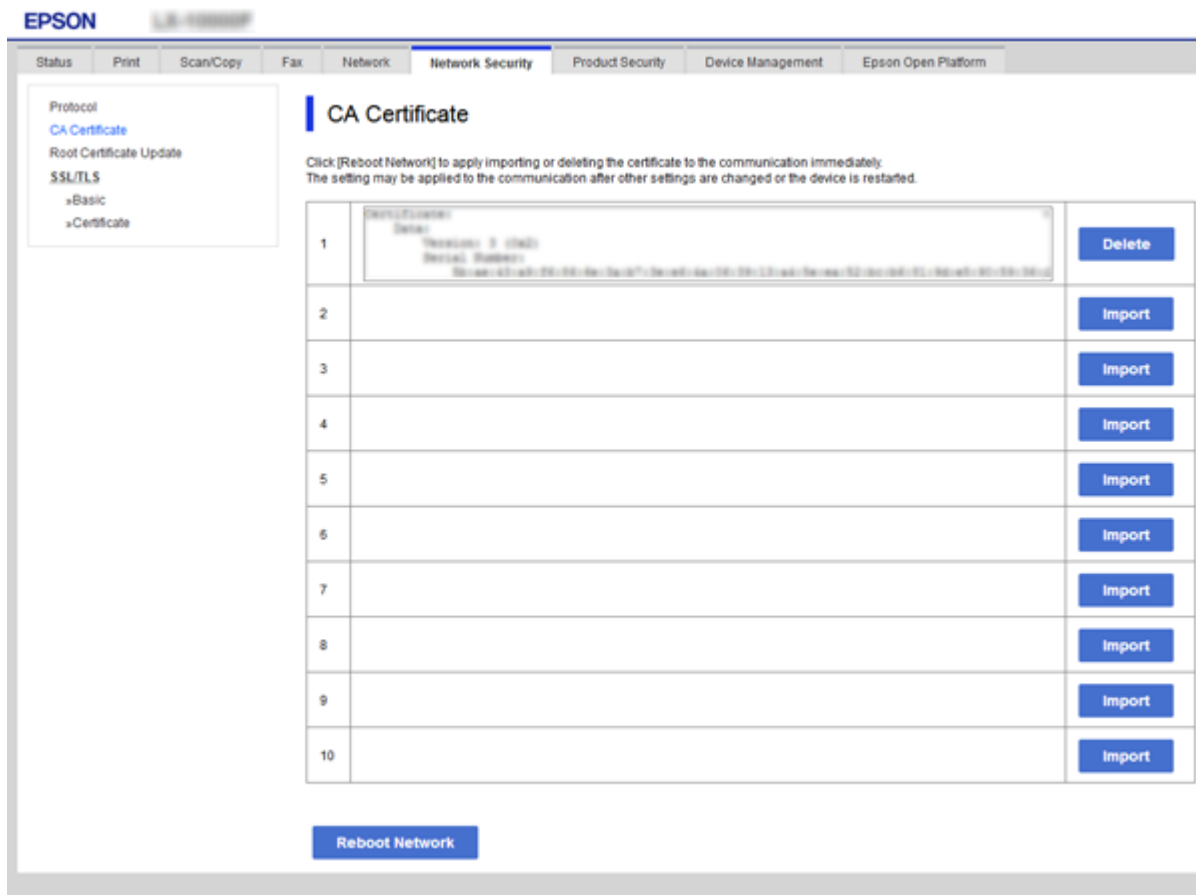

- В отображаемом сообщении подтвердите удаление сертификата.

Соответствующая информация

- ➔ «Доступ к приложению Web Config» на стр. 37

Настройки работы и управления

В этой главе объясняются элементы, связанные с ежедневной работой и управлением устройством.

Проверка сведений об устройстве

Можно проверить следующие сведения об операционной системе в разделе **Состояние**, используя для этого Web Config.

- Состояние устройства
Проверьте язык, статус, облачную службу, номер продукта MAC-адрес и т. д.
- Статус сети
Проверьте сведения о состоянии сетевого подключения, IP-адресе, DNS-сервере и т. д.
- Техническое обслуживание
Просмотрите первый день печати, счетчик замены чернил, количество напечатанных страниц, количество напечатанных страниц по каждому языку, счетчик сканирования и т. д.
- Статус оборудования
Проверка состояния каждого сканера и функции факса.
- История заданий
Проверка журнала заданий для задания печати, задания получения и задания передачи.
- Панель "Снимок"
Отображения снимка экрана панели управления устройства.

Соответствующая информация

➔ [«Доступ к приложению Web Config» на стр. 37](#)

Управление устройствами (Epson Device Admin)

С помощью Epson Device Admin вы можете управлять любым количеством устройств. Epson Device Admin позволяет управлять устройствами, расположенными в другой сети. Ниже приведены основные функции управления.

Дополнительные сведения о функциях и использовании программного обеспечения см. в документации или в справке по Epson Device Admin.

- Обнаружение устройств
Вы можете определять устройства в сети и регистрировать их в списке. Если устройства Epson, такие как принтеры и сканеры, подключены к тому же сегменту сети, что и компьютер администратора, эти устройства можно найти, даже если им не был назначен IP-адрес.
Можно также обнаружить устройства, которые подключены к компьютеру в сети с помощью кабеля USB. Необходимо установить Epson Device USB Agent на компьютере.

Настройки работы и управления

Настройка устройств

Можно создать шаблон, содержащий параметры настройки, например сетевой интерфейс и источник бумаги, и применять его к другим устройствам в качестве общих настроек. При подключении к сети можно назначить IP-адрес устройству, которому не был назначен IP-адрес.

Мониторинг устройств

Вы можете регулярно получать данные о состоянии и подробную информацию об устройствах в сети. Можно также отслеживать устройства, которые подключены к компьютерам в сети с помощью кабелей USB, а также устройства других компаний, которые были зарегистрированы в списке устройств. Чтобы отслеживать устройства, подключенные с помощью кабелей USB, необходимо установить Epson Device USB Agent.

Управление оповещениями

Можно отслеживать оповещения о состоянии устройств и расходных материалов. Система автоматически отправляет сообщения эл. почты с уведомлениями администратору на основе заданных условий.

Управление отчетами

Можно создавать регулярные отчеты по мере накопления системой данных по использованию устройства и расходных материалов. Можно сохранить эти созданные отчеты и передать их по электронной почте.

Соответствующая информация

➔ [«Epson Device Admin» на стр. 121](#)

Обновление микропрограммы

Обновление встроенного программного обеспечения принтера с помощью панели управления

Если принтер подключен к Интернету, вы можете выполнить обновление встроенного ПО с помощью панели управления. Кроме того, принтер можно настроить на регулярную проверку наличия обновлений встроенного ПО и выдачу соответствующих оповещений.

**Важно:**

Не выключайте и не отключайте принтер от сети до завершения обновления. В противном случае принтер может функционировать неправильно.

1. На главном экране выберите **Настр.**.
2. Выберите **Общие параметры > Администр. системы > Обновление встроенного ПО**.

Примечание:

*Выберите **Уведомление > Вкл.** для настройки принтера на регулярную проверку доступных обновлений встроенного программного обеспечения.*

3. Выберите **Обновление**.

Настройки работы и управления

4. Выберите **Запуск проверки**.

Принтер начнет выполнять поиск доступных обновлений.

5. Если на ЖК-экране отображается сообщение о наличии обновления встроенного ПО, следуйте инструкциям, чтобы начать процедуру обновления.

Важно:

- ❑ Если обновление не было завершено или было завершено с ошибкой, принтер не запустится в обычном режиме, при следующем включении принтера на ЖК-экране будет отображено *Recovery Mode*. В этом случае необходимо обновить встроенное ПО с помощью компьютера. Подключите принтер к компьютеру с помощью кабеля USB. Пока на принтере отображается сообщение *Recovery Mode*, вы не сможете обновить встроенное ПО через сеть. Откройте на компьютере сайт Epson для вашей страны и загрузите последнюю версию встроенного ПО. В инструкциях на веб-сайте будут описаны дальнейшие действия.

Обновление встроенного программного обеспечения с помощью Web Config

Выполняет обновление микропрограммы с помощью Web Config. Устройство должно быть подключено к Интернету.

1. Войдите в Web Config и выберите вкладку **Управление устройствами > Обновление встроенной программы**.

2. Нажмите **Пуск**.

Запускается подтверждение микропрограммы, после чего отображаются сведения о микропрограмме, если существует обновление микропрограммы.

3. Щелкните **Пуск** и выполните инструкции на экране.

Примечание:

Можно также обновить микропрограмму с помощью *Epson Device Admin*. Можно визуально подтвердить сведения о микропрограмме в списке устройств. Это оказывается полезным, если необходимо обновить микропрограмму на нескольких устройствах. Дополнительные сведения можно найти в руководстве *Epson Device Admin* или в справке.

Соответствующая информация

➔ «Доступ к приложению Web Config» на стр. 37

➔ «Epson Device Admin» на стр. 121

Обновление программного обеспечения с использованием Epson Firmware Updater

Вы можете загрузить микропрограмму устройства с веб-сайта Epson на компьютере, а затем подключить устройство и компьютер с помощью кабеля USB для обновления микропрограммы. Если вы не можете выполнить обновление через сеть, воспользуйтесь следующим методом.

1. Получите доступ к веб-сайту и загрузите микропрограмму.

Настройки работы и управления

2. Подключите компьютер, который содержит загруженное программное обеспечение, к устройству через кабель USB.
3. Дважды щелкните загруженный файл exe.
Запускается Epson Firmware Updater.
4. Следуйте инструкциям на экране.

Резервное копирование настроек

Экспорт элементов настройки в Web Config позволяет копировать эти элементы на другие принтеры.

Экспорт настроек

Выполните экспорт каждой настройки для принтера.

1. Войдите в Web Config и выберите вкладку **Управление устройствами > Значение настройки экспорта и импорта > Экспорт**.
2. Выберите настройки, которые необходимо экспортировать.
Выберите настройки для экспорта. Если выбрать родительскую категорию, также будут выбраны все подкатегории. Однако для выбора становятся недоступными те подкатегории, которые приводят к ошибкам дубликации в рамках одной сети (например, дубликация IP-адресов и т. д.).
3. Введите пароль для шифрования экспортированного файла.
Для импорта файла необходим пароль. Оставьте поле пароля пустым, если не требуется шифрование файла.
4. Нажмите **Экспорт**.

Важно:

Если необходимо экспортировать сетевые настройки принтера, например имя и IPv6-адрес устройства, выберите **Включите для выбора отдельных параметров устройства** и затем выберите дополнительные элементы. Используйте выбранные значения только для принтера на замену.

Соответствующая информация

➔ [«Доступ к приложению Web Config» на стр. 37](#)

Импорт настроек

Импортируйте экспортированный файл Web Config на принтер.

Настройки работы и управления

Важно:

При импорте значений, содержащих индивидуальные сведения, например имени или IP-адреса принтера, убедитесь, что в сети нет такого же IP-адреса. При совпадении IP-адресов принтер не отражает это значение.

1. Войдите в Web Config и выберите вкладку **Управление устройствами > Значение настройки экспорта и импорта > Импорт**.
2. Выберите экспортированный файл и введите зашифрованный пароль.
3. Нажмите **Следующий**.
4. Выберите настройки, которые необходимо импортировать, затем нажмите **Следующий**.
5. Нажмите **ОК**.

Настройки будут применены на принтере.

Соответствующая информация

➔ [«Доступ к приложению Web Config» на стр. 37](#)

Устранение неполадок

Советы по устранению неполадок

Более подробная информация содержится в следующих руководствах.

Руководство пользователя

Содержит инструкции по использованию принтера, замене блока подачи чернил, техническому обслуживанию и устранению неполадок.

Веб-сайт Epson Connect

<https://www.epsonconnect.com/>

Содержит информацию о функциях Epson Connect и указания по устранению неполадок.

Проверка журнала сервера и сетевого устройства

При возникновении неполадки в сетевом подключении можно будет определить причину, проверив журнал почтового сервера или LDAP-сервера, а также состояния, используя журнал системы для сетевого устройства, например маршрутизатора; можно также использовать команды.

Инициализация сетевых настроек

Отключение Wi-Fi из Web Config

Для использования Web Config принтеры и устройства должны иметь IP-адрес и входить в одинаковую сеть.

1. Проверьте IP-адрес принтера.

Проверить IP-адрес принтера можно на экране «Состояние сети» на панели управления принтера, в отчете соединения, либо в столбце [IP-адрес] листка состояния сети.

2. Введите IP-адрес принтера в адресную строку браузера, чтобы запустить Web Config.

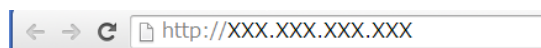

3. Выберите вкладку **Сеть > Wi-Fi**, а затем **Отключить Wi-Fi**.

4. Прочтите сообщение, затем выберите **ОК**.

Разрыв подключения Wi-Fi Direct (простая точка доступа) с помощью Web Config

Для использования Web Config принтеры и устройства должны иметь IP-адрес и входить в одинаковую сеть.

1. Проверьте IP-адрес принтера.

Проверить IP-адрес принтера можно на экране «Состояние сети» на панели управления принтера, в отчете соединения, либо в столбце [IP-адрес] листка состояния сети.

2. Введите IP-адрес принтера в адресную строку браузера, чтобы запустить Web Config.

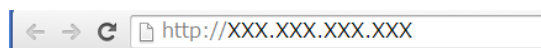

3. Выберите вкладку **Сеть > Wi-Fi Direct**.
4. Выберите значение **Отключить** для параметра **Wi-Fi Direct**.
5. Нажмите **Следующий**.
6. Прочтите сообщение, затем выберите **ОК**.

Отключение Wi-Fi на панели управления

При отключении режима Wi-Fi соединение Wi-Fi отключается.

1. Нажмите  на главном экране.
2. Выберите **Маршрутизатор**.
Отобразится состояние сети.
3. Нажмите **Изменить настройки**.
4. Выберите **Другие > Отключить Wi-Fi**.
5. Просмотрите сообщение и выполните настройку.
6. После появления сообщения о завершении настройки закройте это окно.
Окно автоматически закроется по истечении определенного времени.
7. Закройте экран настройки параметров подключения.

Разрыв подключения Wi-Fi Direct (простая точка доступа) на панели управления

Примечание:

При отключении соединения Wi-Fi Direct (простая точка доступа) все компьютеры и интеллектуальные устройства, подключенные к принтеру через соединение Wi-Fi Direct (простая точка доступа), будут отключены. Чтобы отключить конкретное устройство, отключите соединение на этом устройстве, а не на принтере.

1. Нажмите  на главном экране.
2. Выберите **Wi-Fi Direct**.
Отобразятся данные Wi-Fi Direct.
3. Нажмите **Изменить настройки**.
4. Выберите **Отключить Wi-Fi Direct**.
5. Просмотрите сообщение и выполните настройку.
6. После появления сообщения о завершении настройки закройте это окно.
Окно автоматически закроется по истечении определенного времени.
7. Закройте экран настройки параметров подключения.

Восстановление сетевых настроек с помощью панели управления

Вы можете выполнить сброс всех настроек сети на значения по умолчанию.

1. Выберите **Настр.** на начальном экране.
2. Выберите **Общие параметры > Администрир. системы > Восст. настр. по ум. > Настройки сети**.
3. Прочтите сообщение, затем выберите **Да**.
4. При отображении на экране подтверждающего сообщения закройте экран.
Экран автоматически закроется по истечении определенного времени.

Проверка связи между устройствами и компьютерами

Проверка подключения с помощью команды Ping — Windows

Вы можете использовать команду Ping, чтобы убедиться в подключении компьютера к принтеру. Выполните приведенные ниже действия, чтобы проверить подключение с помощью команды Ping.

1. Проверьте IP-адрес принтера, соединение с которым хотите проверить.

Проверить IP-адрес принтера можно на экране «Состояние сети» на панели управления принтера, в отчете соединения либо в столбце **IP Address** листка состояния сети.

2. Запуск командной строки на компьютере.

- ❑ Windows 10/Windows Server 2016

Щелкните правой кнопкой мыши кнопку «Пуск» или нажмите ее и удерживайте, затем выберите **Командная строка**.

- ❑ Windows 8.1/Windows 8/Windows Server 2012 R2/Windows Server 2012

Запустите экран приложения и выберите **Командная строка**.

- ❑ Windows 7/Windows Server 2008 R2/Windows Vista/Windows Server 2008 или более ранняя версия

Щелкните кнопку «Пуск», выберите **Все программы** или **Программы > Стандартные > Командная строка**.

3. Введите «ping xxx.xxx.xxx.xxx» и нажмите клавишу «Ввод».

Вместо «xxx.xxx.xxx.xxx» введите IP-адрес принтера.

4. Проверьте состояние соединения.

Если обмен данными между компьютером и принтером происходит, появится следующее сообщение.

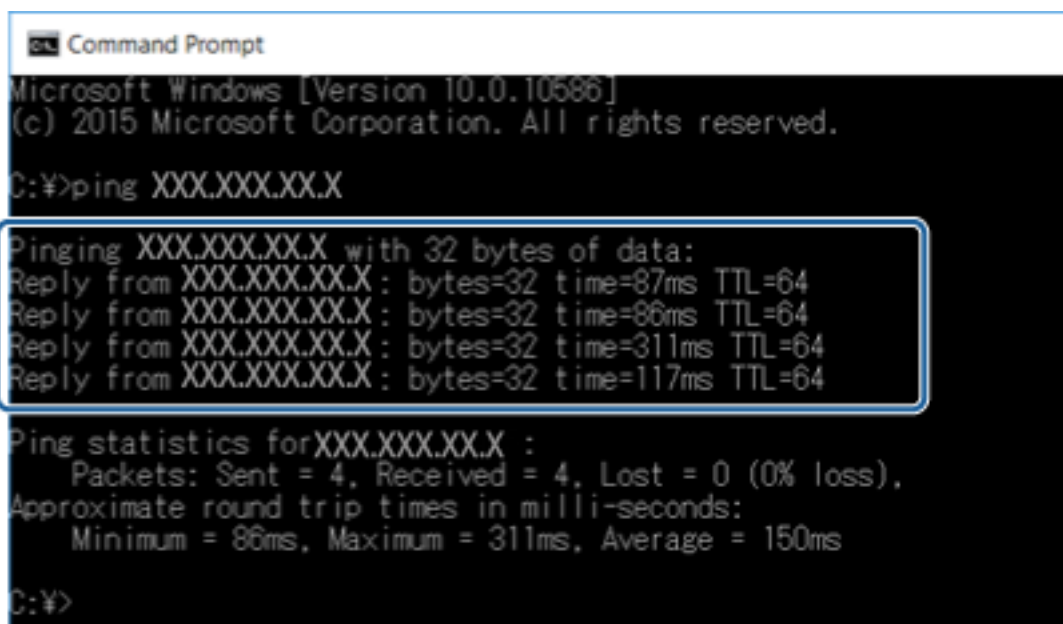

```
Command Prompt
Microsoft Windows [Version 10.0.10586]
(c) 2015 Microsoft Corporation. All rights reserved.
C:\>ping XXX.XXX.XX.X

Pinging XXX.XXX.XX.X with 32 bytes of data:
Reply from XXX.XXX.XX.X: bytes=32 time=87ms TTL=64
Reply from XXX.XXX.XX.X: bytes=32 time=86ms TTL=64
Reply from XXX.XXX.XX.X: bytes=32 time=311ms TTL=64
Reply from XXX.XXX.XX.X: bytes=32 time=117ms TTL=64

Ping statistics for XXX.XXX.XX.X :
    Packets: Sent = 4, Received = 4, Lost = 0 (0% loss),
    Approximate round trip times in milli-seconds:
        Minimum = 86ms, Maximum = 311ms, Average = 150ms
C:\>
```

Устранение неполадок

Если обмен данными между компьютером и принтером не происходит, появится следующее сообщение.

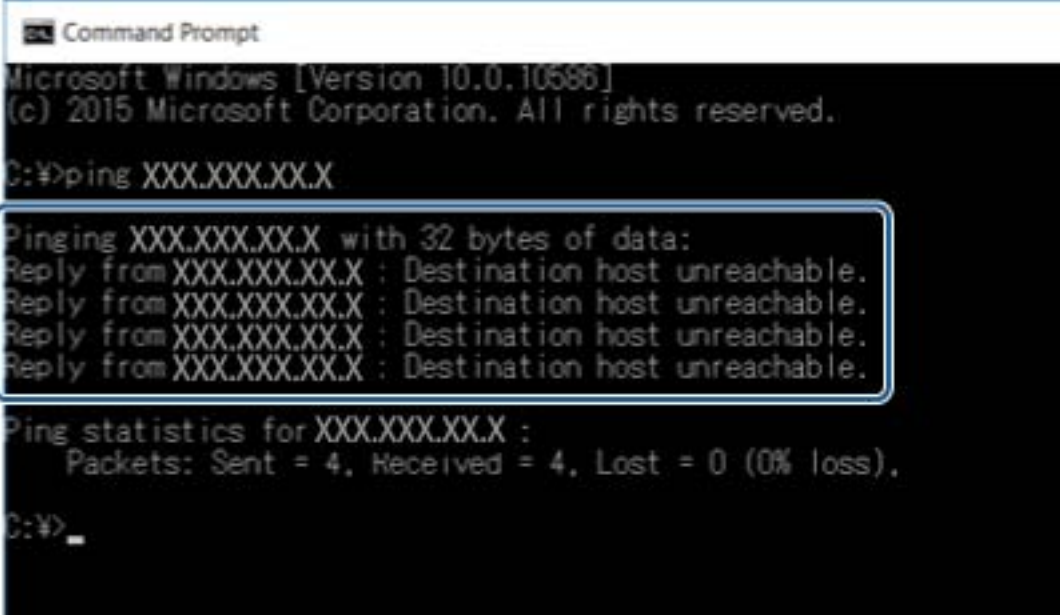

```
Command Prompt
Microsoft Windows [Version 10.0.10586]
(c) 2015 Microsoft Corporation. All rights reserved.

C:\>ping XXX.XXX.XX.X

Pinging XXX.XXX.XX.X with 32 bytes of data:
Reply from XXX.XXX.XX.X : Destination host unreachable.
Reply from XXX.XXX.XX.X : Destination host unreachable.
Reply from XXX.XXX.XX.X : Destination host unreachable.
Reply from XXX.XXX.XX.X : Destination host unreachable.

Ping statistics for XXX.XXX.XX.X :
    Packets: Sent = 4, Received = 4, Lost = 0 (0% loss),

C:\>_
```

Проверка подключения с помощью команды Ping — Mac OS

Вы можете использовать команду Ping, чтобы убедиться в подключении компьютера к принтеру. Выполните приведенные ниже действия, чтобы проверить подключение с помощью команды Ping.

1. Проверьте IP-адрес принтера, соединение с которым хотите проверить.
Проверить IP-адрес принтера можно на экране «Состояние сети» на панели управления принтера, в отчете соединения либо в столбце **IP Address** листка состояния сети.
2. Запустите программу Network Utility.
Введите Network Utility в **Spotlight**.
3. Щелкните по вкладке **Ping**, введите проверяемый IP-адрес из шага 1 и щелкните **Ping**.

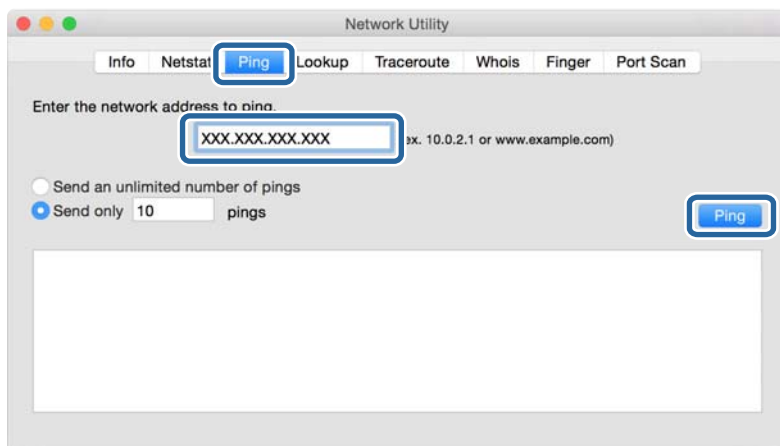

Устранение неполадок

4. Проверьте состояние соединения.

Если обмен данными между компьютером и принтером происходит, появится следующее сообщение.

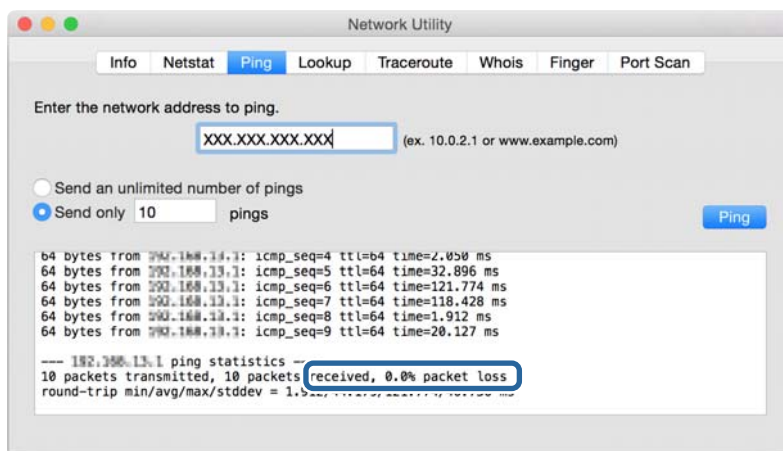

Если обмен данными между компьютером и принтером не происходит, появится следующее сообщение.

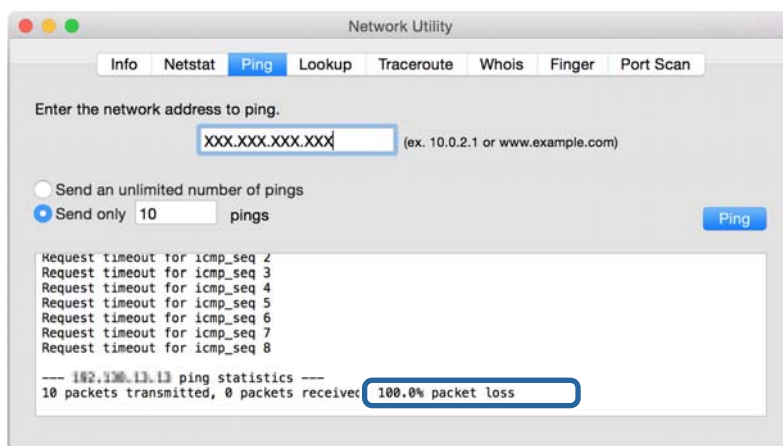

Печать отчета о подключении к сети

Отчет о подключении к сети позволяет проверить состояние связи между принтером и точкой доступа.

1. Загрузите бумагу.
2. Выберите **Настр.** на главном экране.
3. Выберите **Общие параметры > Настройки сети > Проверка подключения к сети.**
Запускается проверка подключения.
4. Выберите **Печать отчета о проверке.**
5. Напечатайте отчет о подключении к сети.

При возникновении ошибки ознакомьтесь с отчетом о подключении к сети и следуйте рекомендациям по ее устранению.

Устранение неполадок

6. Закройте экран.

Соответствующая информация

➔ «Сообщения и варианты решения проблем в отчете о сетевом подключении» на стр. 108

Сообщения и варианты решения проблем в отчете о сетевом подключении

Проверьте сообщения и коды ошибок в отчете о сетевом подключении и выполните предлагаемые действия по решению проблем.

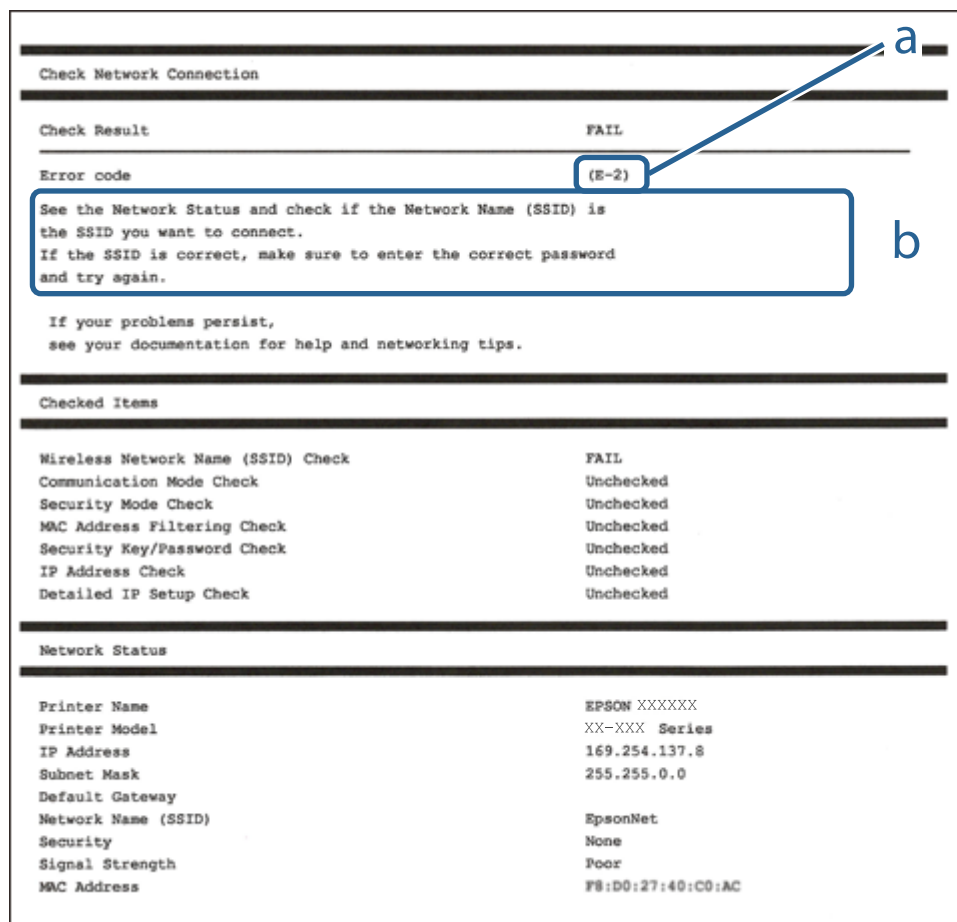

A. Код ошибки

B. Сообщения в сетевом окружении

E-1

Сообщение:

Подтвердить, что сетевой кабель подключен и такие сетевые устройства, как концентратор, маршрутизатор или точка доступа включены.

Устранение неполадок

Решения:

- Убедитесь, что кабель Ethernet надежно подключен к принтеру, концентратору или другому сетевому устройству.
- Убедитесь, что концентратор или другое сетевое устройство включены.

Е-2, Е-3, Е-7

Сообщение:

Имена беспроводных сетей (SSID) не обнаружены. Подтвердить, что маршрутизатор/точка доступа включены и беспроводная сеть (SSID) настроена правильно. Свяжитесь с системным администратором для поддержки.

Имена беспроводных сетей (SSID) не обнаружены. Подтвердить, что имя беспроводной сети (SSID) ПК, который необходимо подключить настроено правильно. Свяжитесь с системным администратором для поддержки.

Введенный ключ безопасности/пароль не соответствует установленным для маршрутизатора/точки доступа. Подтвердить ключ безопасности/пароль. Свяжитесь с системным администратором для поддержки.

Решения:

- Убедитесь, что точка доступа включена.
- Проверьте правильность подключения компьютера или других устройств к точке доступа.
- Выключите точку доступа. Подождите около 10 секунд и снова включите точку доступа.
- Разместите принтер ближе к точке доступа и уберите препятствия между ними.
- Если вы вводили SSID вручную, проверьте правильность ввода. Сравните введенное значение со значением SSID, указанным в разделе **Статус сети** отчета о сетевом соединении.
- Если для установки сетевого соединения используется настройка по нажатию кнопки, убедитесь, что точка доступа поддерживает WPS. Если точка доступа не поддерживает WPS, настройку по нажатию кнопки использовать нельзя.
- Убедитесь, что в идентификаторе SSID используются только ASCII-символы (буквенно-цифровые символы). Идентификатор SSID, содержащий символы, не входящие в набор ASCII-символов, не может быть отображен на принтере.
- Для подключения к точке доступа нужно знать SSID и пароль. Если вы используете точку доступа с настройками по умолчанию, SSID и пароль указаны на ярлыке точки доступа. Если вы не знаете SSID и пароль сети, обратитесь к ответственному за установку точки доступа или к документации к точке доступа.
- Если вы подключаетесь к сети, чей идентификатор SSID был создан на интеллектуальном устройстве в режиме маршрутизатора, узнайте значение SSID и пароль из документации на это интеллектуальное устройство.

Устранение неполадок

- Если Wi-Fi-соединение внезапно обрывается, проверьте, не выполняются ли следующие условия. Если выполняется любое из этих условий, сбросьте настройки сети, загрузив и запустив программное обеспечение со следующего веб-сайта.

<http://epson.sn> > **Настройка**

- Другое интеллектуальное устройство было добавлено в сеть с помощью настройки по нажатию кнопки.
- Сеть Wi-Fi была настроена без использования настройки по нажатию кнопки.

E-5

Сообщение:

Режим безопасности (WEP, WPA) не соответствует текущим настройкам принтера. Подтвердите режим безопасности. Свяжитесь с системным администратором для поддержки.

Решения:

Убедитесь, что тип безопасности точки доступа соответствует одному из указанных ниже. Если это не так, измените тип безопасности на точке доступа и сбросьте сетевые настройки принтера.

- WEP-64 бит (40 бит)
- WEP-128 бит (104 бит)
- WPA PSK (TKIP/AES) *
- WPA2 PSK (TKIP/AES) *
- WPA (TKIP/AES)
- WPA2 (TKIP/AES)

* WPA PSK также известен как WPA Personal. WPA2 PSK также известен как WPA2 Personal.

E-6

Сообщение:

Возможно MAC-адрес принтера фильтруется. Проверить, есть ли у маршрутизатора/точки доступа ограничения, такие как фильтрация MAC-адреса. См. документацию маршрутизатора/точки доступа или свяжитесь с системным администратором для поддержки.

Решения:

- Проверьте, отключена ли фильтрация MAC-адресов. Если фильтрация включена, зарегистрируйте MAC-адрес, чтобы он не попадал под действие фильтра. Для более подробной информации обратитесь к документации на точку доступа. Проверить MAC-адрес принтера можно в столбце **Статус сети** отчета о сетевом соединении.
- Если в точке доступа используется распределенная авторизация с типом безопасности WEP, убедитесь, что ключ и индекс авторизации верны.

Устранение неполадок

E-8

Сообщение:

Принтеру присвоен неправильный IP-адрес. Подтвердить установку IP-адреса сетевого устройства (концентратор, маршрутизатор или точка доступа). Свяжитесь с системным администратором для поддержки.

Решения:

- Включите DHCP на точке доступа, если для параметра принтера «Получить IP-адрес» задано значение **Автоматически**.
- Если для параметра принтера «Получить IP-адрес» задано значение «Вручную», то введенный вами IP-адрес недействителен, так как не находится в диапазоне разрешенных адресов (например, равен 0.0.0.0). Установите корректный IP-адрес на панели управления принтера или через Web Config.

E-9

Сообщение:

Подтвердить соединение и настройки сети ПК или другого устройства. Доступно соединение с использованием установки EpsonNet. Свяжитесь с системным администратором для поддержки.

Решения:

Проверьте, выполняются ли следующие условия.

- Устройства включены.
- С устройств, которые нужно подключить к принтеру, есть доступ в Интернет, и можно подключиться к другим компьютерам или сетевым устройствам, находящимся в той же сети.

Если после проверки указанных выше условий принтер и сетевые устройства не подключаются, выключите точку доступа. Подождите около 10 секунд и снова включите точку доступа. Затем сбросьте настройки сети, загрузив и запустив установщик со следующего веб-сайта.

<http://epson.sn> > **Настройка**

E-10

Сообщение:

Подтвердить установку IP-адреса, маски подсети и шлюза по умолчанию. Доступно соединение с использованием установки EpsonNet. Свяжитесь с системным администратором для поддержки.

Решения:

Проверьте, выполняются ли следующие условия.

- Другие устройства в сети включены.
- Сетевые адреса (IP-адрес, маска подсети и шлюз по умолчанию) заданы верно, и для параметра принтера «Получить IP-адрес» установлено значение «Вручную».

Устранение неполадок

Если сетевые адреса заданы неверно, сбросьте их значения. IP-адрес, маску подсети и шлюз по умолчанию можно проверить в разделе **Статус сети** отчета о сетевом соединении.

Если включена функция DHCP, для параметра принтера «Получить IP-адрес» задайте значение **Автоматически**. Если вы хотите задать IP-адрес вручную, проверьте IP-адрес принтера, указанный в разделе **Статус сети** отчета о сетевом соединении, и выберите «Вручную» на экране настроек сети. Для маски подсети установите значение [255.255.255.0].

Если принтер и сетевые устройства не подключаются, выключите точку доступа. Подождите около 10 секунд и снова включите точку доступа.

E-11

Сообщение:

Установка не завершена. Подтвердить установку шлюза по умолчанию. Доступно соединение с использованием установки EpsonNet. Свяжитесь с системным администратором для поддержки.

Решения:

Проверьте, выполняются ли следующие условия.

- Правильно ли задан адрес шлюза по умолчанию, если для параметра «Установка TCP/IP» установлено значение «Вручную».
- Устройство, установленное как шлюз по умолчанию, включено.

Установите правильный адрес шлюза по умолчанию. Проверить адрес шлюза по умолчанию можно в разделе **Статус сети** отчета о сетевом соединении.

E-12

Сообщение:

Подтвердить следующее - введенный ключ безопасности/пароль правильные - индекс ключа безопасности/ пароля установлен на первую цифру - IP адрес, маска подсети или установка шлюза по умолчанию правильные Свяжитесь с системным администратором для поддержки.

Решения:

Проверьте, выполняются ли следующие условия.

- Другие устройства в сети включены.
- Вручную введенные сетевые параметры (IP-адрес, маска подсети и шлюз по умолчанию) заданы верно.
- Сетевые параметры для других устройств (маска подсети и шлюз по умолчанию) идентичны.
- IP-адрес не конфликтует с другими устройствами.

Если после проверки указанных выше условий принтер и сетевые устройства не подключаются, попробуйте выполнить следующее.

- Выключите точку доступа. Подождите около 10 секунд и снова включите точку доступа.
- Снова задайте параметры сети с помощью установщика. Вы можете запустить его со следующего веб-сайта.

<http://epson.sn> > **Настройка**

Устранение неполадок

- ❑ На точке доступа, использующей тип безопасности WEP, можно зарегистрировать несколько паролей. Если на точке доступа зарегистрированы несколько паролей, проверьте, установлен ли на принтере первый из зарегистрированных паролей.

E-13

Сообщение:

Подтвердить следующее - введенный ключ безопасности/пароль правильные - индекс ключа безопасности/ пароля установлен на первую цифру - соединение и сетевая установка ПК или другого устройства правильные Свяжитесь с системным администратором для поддержки.

Решения:

Проверьте, выполняются ли следующие условия.

- ❑ Сетевые устройства, такие как точка доступа, концентратор и маршрутизатор, включены.
- ❑ На сетевых устройствах параметры TCP/IP не задавались вручную. (Если настройка TCP/IP принтера производилась автоматически, в то время как настройка TCP/IP других устройств в сети производилась вручную, сеть принтера может отличаться от сети других устройств.)

Если ничего не помогает, попробуйте выполнить следующую процедуру.

- ❑ Выключите точку доступа. Подождите около 10 секунд и снова включите точку доступа.
- ❑ Задайте настройки сети на компьютере, находящемся в той же сети, что и принтер, с помощью программы установки. Вы можете запустить его со следующего веб-сайта.

<http://epson.sn> > **Настройка**

- ❑ На точке доступа, использующей тип безопасности WEP, можно зарегистрировать несколько паролей. Если на точке доступа зарегистрированы несколько паролей, проверьте, установлен ли на принтере первый из зарегистрированных паролей.

Сообщение в сетевом окружении

Сообщение	Решение
*Обнаружено несколько имен сетей (SSID), которые соответствуют введенному имени сети (SSID). Подтвердить имя сети (SSID).	У нескольких точек доступа могут быть одинаковые идентификаторы SSID. Проверьте настройки точек доступа и измените SSID.
Необходимо улучшить соединение Wi-Fi. Выключите и включите беспроводной маршрутизатор. Если соединение не улучшится, ознакомьтесь с документацией к беспроводному маршрутизатору.	После перемещения принтера ближе к точке доступа и удаления препятствий между ними выключите точку доступа. Подождите около 10 секунд и снова включите точку доступа. Если соединение не устанавливается, обратитесь к документации на точку доступа.
*Подключение дополнительных устройств невозможно. Отключите одно из подключенных устройств для добавления другого.	С помощью подключения Wi-Fi Direct (простая точка доступа) можно одновременно подключить до четырех компьютеров и интеллектуальных устройств. Если нужно добавить еще один компьютер или интеллектуальное устройство, сначала отключите одно из уже подключенных устройств.

Печать листка состояния сети

Чтобы получить подробные сведения о состоянии сети, можно напечатать листок состояния сети.

1. Загрузите бумагу.
2. Выберите **Настр.** на главном экране.
3. Выберите **Общие параметры > Настройки сети > Статус сети.**
4. Выберите **таблицы состояния.**
5. Просмотрите сообщение и напечатайте листок состояния сети.
6. Закройте экран.

Окно автоматически закроется по истечении определенного времени.

Неполадки при использовании программного обеспечения сети.

Нет доступа к Web Config

Правильно ли настроен IP-адрес принтера?

Настройте IP-адрес, используя EpsonNet Config или панель управления принтера. Текущие значения параметров можно проверить с помощью страницы состояния сети или панели управления принтера.

Поддерживает ли ваш браузер массовое шифрование Криптографическая стойкость для SSL/TLS?

Алгоритмы массового шифрования Криптографическая стойкость для SSL/TLS приведены ниже. К приложению Web Config можно получить доступ только через браузер, поддерживающий следующие алгоритмы массового шифрования. Проверьте, поддерживает ли браузер такое шифрование.

- 80 бит: AES256/AES128/3DES
- 112 бит: AES256/AES128/3DES
- 128 бит: AES256/AES128
- 192 бита: AES256
- 256 бит: AES256

Сообщение «Устарело» отображается при доступе к Web Config с использованием SSL-соединения (https).

Если сертификат устарел, то получите сертификат заново. Если сообщение отображается до истечения срока годности, то убедитесь, что дата принтера настроена правильно.

Устранение неполадок

При доступе к Web Config с использованием SSL-соединения (https) появляется сообщение «Имя сертификата безопасности не совпадает...».

IP-адрес принтера, введенный для параметра **Общее имя** для самозаверяющего сертификата или CSR, не совпадает с адресом, введенным в браузере. Получите и импортируйте сертификат заново или измените имя принтера.

Доступ к принтеру осуществляется через прокси-сервер.

При использовании прокси-сервера для принтера требуется выполнить настройки прокси-сервера в браузере.

Windows

Выберите **Панель управления > Сеть и Интернет > Свойства обозревателя > Подключения > Настройка сети > Прокси-сервер**, после чего отключите использование прокси-сервера для локальных адресов.

Mac OS

Выберите **Системные настройки > Сеть > Дополнительно > Прокси**, зарегистрируйте локальный адрес для **Обход прокси-сервера для этих хостов и доменов**.

Пример:

192.168.1.*: локальный адрес 192.168.1.XXX, маска подсети 255.255.255.0

192.168.*.*: локальный адрес 192.168.XXX.XXX, маска подсети 255.255.0.0

Соответствующая информация

- ➔ [«Доступ к приложению Web Config» на стр. 37](#)
- ➔ [«Назначение IP-адреса» на стр. 18](#)
- ➔ [«Назначение IP-адресов с помощью EpsonNet Config» на стр. 122](#)

Название модели и/или IP-адрес не отображаются в EpsonNet Config.

Был ли выбран вариант "Блокировать", "Отмена" или "Закрыть", когда на экране отобразилось важное уведомление Windows или окно брандмауэра?

При выборе **Блокировать**, **Отмена** или **Закрыть**, IP-адрес или имя модели не будут отображены в EpsonNet Config или EpsonNet Setup.

Для исправления этой проблемы зарегистрируйте EpsonNet Config в виде исключения, используя брандмауэр Windows и защитное программное обеспечение. При использовании антивируса или программы защиты закройте их, а затем попробуйте использовать EpsonNet Config.

Задано ли слишком малое время ожидания ошибки связи?

Запустите EpsonNet Config принтера и выберите **Инструменты > Настройки > Время ожидания**, а затем увеличьте значение времени для настройки **Ошибка связи**. Обратите внимание, что это может замедлить запуск EpsonNet Config.

Соответствующая информация

- ➔ [«Запуск EpsonNet Config — Windows» на стр. 122](#)
- ➔ [«Запуск EpsonNet Config — Mac OS» на стр. 122](#)

Проблемы при использовании облачных служб

Не получается использовать ранее используемые облачные службы

Отображается ли на панели управления принтера следующее сообщение?

Для использования облачных служб обновите корневой сертификат.

Если это сообщение отображается, откройте Web Config, выберите вкладку **Безопасность сети** > **Обновл. корнев. сертиф.** и нажмите **Пуск**, чтобы выполнить обновление.

Соответствующая информация

➔ [«Доступ к приложению Web Config» на стр. 37](#)

Неполадки при использовании функций защиты сети

Невозможно создать безопасный порт печати IPP.

Правильно ли выбран сертификат, указанный в качестве сертификата сервера для соединения SSL/TLS?

Если указанный сертификат не является правильным, создание порта может завершиться неудачей. Убедитесь в правильности используемого сертификата.

Импортирован ли сертификат ЦС на компьютер, с которого осуществляется доступ к принтеру?

Если сертификат ЦС не импортирован на компьютер, создание порта может быть невозможно. Убедитесь, что сертификат ЦС импортирован.

Соответствующая информация

➔ [«Связь с принтером через SSL/TLS» на стр. 88](#)

Неполадки при использовании цифрового сертификата

Невозможно импортировать сертификат, подписанный ЦС.

Совпадает ли информация в сертификате, подписанном ЦС, и в CSR?

Если информация в сертификате, подписанном ЦС, и в CSR не совпадает, то CSR нельзя импортировать. Проверьте следующее.

- Импорт сертификата выполняется на устройство, которое не имеет аналогичной информации?
Проверьте информацию CSR, а затем импортируйте сертификат на устройство, которое имеет ту же информацию.
- Перезаписан ли сохраненный принтером CSR после отправки CSR в центр сертификации?
Получите снова сертификат, подписанный ЦС, с помощью CSR.

Сертификат, подписанный ЦС, больше 5 КБ?

Невозможно импортировать сертификат, подписанный ЦС, размером больше чем 5 КБ.

Верен ли пароль для импорта сертификата?

Если пароль забыт, то импортировать сертификат невозможно.

Соответствующая информация

➔ [«Импорт сертификата, подписанного ЦС» на стр. 91](#)

Невозможно обновить самозаверяющий сертификат.

Введено ли Общее имя?

Нужно ввести **Общее имя**.

Были ли введены в Общее имя неподдерживаемые символы? Например, японский язык не поддерживается.

Введите от 1 до 128 символов или в форматах IPv4, IPv6, имени хоста, или в формате FQDN в ASCII (0x20-0x7E).

Включена ли запятая или пробел в Общее имя?

Если введена запятая, то **Общее имя** разделяется в этой точке. Если до или после запятой введен только пробел, то возникает ошибка.

Соответствующая информация

➔ [«Обновление самозаверяющего сертификата» на стр. 93](#)

Невозможно создать CSR.

Введено ли Общее имя?

Нужно ввести **Общее имя**.

Были ли введены неподдерживаемые символы в параметры Общее имя, Организация, Организационное подразделение, Населенный пункт, Штат/Провинция? Например, японский язык не поддерживается.

Введите символы или в форматах IPv4, IPv6, имени хоста, или в формате FQDN в ASCII (0x20-0x7E).

Включена ли запятая или пробел в Общее имя?

Если введена запятая, то **Общее имя** разделяется в этой точке. Если до или после запятой введен только пробел, то возникает ошибка.

Соответствующая информация

➔ [«Получение сертификата, подписанного ЦС» на стр. 89](#)

Появление предупреждения, касающегося цифрового сертификата

Сообщения	Причина/действия для устранения
Введите сертификат сервера.	<p>Причина Не выбран файл для импорта.</p> <p>Действия для устранения Выберите файл и нажмите Импорт.</p>
Сертификат ЦС 1 не введен.	<p>Причина Сертификат ЦС 1 не введен, введен только сертификат ЦС 2.</p> <p>Действия для устранения Импортируйте сертификат ЦС 1.</p>
Недопустимое значение внизу.	<p>Причина Неподдерживаемые символы содержатся в пути к файлу и (или) в пароле.</p> <p>Действия для устранения Убедитесь, что символы для данного параметра введены правильно.</p>
Недопустимые дата и время.	<p>Причина Дата и время принтера не установлены.</p> <p>Действия для устранения Установите дату и время с помощью Web Config, EpsonNet Config или панели управления принтера.</p>

Устранение неполадок

Сообщения	Причина/действия для устранения
Недопустимый пароль.	<p>Причина</p> <p>Пароль, установленный для сертификата ЦС, и введенный пароль не совпадают.</p> <p>Действия для устранения</p> <p>Введите правильный пароль.</p>
Недопустимый файл.	<p>Причина</p> <p>Сертификат в формате X509 не импортируется.</p> <p>Действия для устранения</p> <p>Убедитесь, что выбран правильный сертификат, присланный надежным центром сертификации.</p>
	<p>Причина</p> <p>Импортируемый файл слишком большой. Максимальный размер файла 5 КБ.</p> <p>Действия для устранения</p> <p>Выбран правильный файл, однако сертификат может быть поврежден или подделан.</p>
	<p>Причина</p> <p>Цепочка, содержащаяся в сертификате, является недопустимой.</p> <p>Действия для устранения</p> <p>Для получения дополнительной информации о сертификате см. сайт центра сертификации.</p>
Нельзя использовать сертификат сервера, включающий более трех сертификатов ЦС.	<p>Причина</p> <p>Файл сертификата в формате PKCS#12 содержит более чем 3 сертификата ЦС.</p> <p>Действия для устранения</p> <p>Выполните импорт каждого сертификата путем конвертации из формата PKCS#12 в формат PEM или выполните импорт файла сертификата в формате PKCS#12, который содержит до двух сертификатов ЦС.</p>
Срок действия сертификата истек. Проверьте действительность сертификата или значение дата и время в своем принтере.	<p>Причина</p> <p>Сертификат устарел.</p> <p>Действия для устранения</p> <ul style="list-style-type: none"> <input type="checkbox"/> Если сертификат устарел, то получите и импортируйте новый сертификат. <input type="checkbox"/> Если сертификат не устарел, то убедитесь, что дата и время принтера установлены правильно.

Устранение неполадок

Сообщения	Причина/действия для устранения
Требуется закрытый ключ.	<p>Причина</p> <p>Отсутствует парный секретный ключ с сертификатом.</p> <p>Действия для устранения</p> <ul style="list-style-type: none"> <input type="checkbox"/> Если сертификат представлен в формате PEM/DER и получен из CSR при помощи компьютера, то укажите файл с секретным ключом. <input type="checkbox"/> Если сертификат представлен в формате PKCS#12 и получен из CSR при помощи компьютера, то создайте файл, содержащий секретный ключ. <p>Причина</p> <p>Был повторно импортирован сертификат в формате PEM/DER, полученный из CSR при помощи Web Config.</p> <p>Действия для устранения</p> <p>Если сертификат в формате PEM/DER и получен из CSR при помощи Web Config, то его можно импортировать только раз.</p>
Не удалось выполнить настройку.	<p>Причина</p> <p>Невозможно завершить настройку из-за потери соединения между принтером и компьютером, невозможно считать файл по причине возникших ошибок.</p> <p>Действия для устранения</p> <p>После проверки указанного файла и соединения импортируйте файл снова.</p>

Соответствующая информация

➔ [«О цифровом сертификате» на стр. 88](#)

Ошибочное удаление сертификата, подписанного ЦС

Существует ли файл резервной копии для сертификата?

При наличии резервной копии файла импортируйте сертификат снова.

Невозможно повторно импортировать удаленный сертификат, если он был получен с помощью CSR из приложения Web Config. Создайте CSR и получите новый сертификат.

Соответствующая информация

➔ [«Удаление сертификата, подписанного ЦС» на стр. 93](#)

➔ [«Импорт сертификата, подписанного ЦС» на стр. 91](#)

Приложение.

Введение в сетевое программное обеспечение

Ниже описано программное обеспечение, которое позволяет настраивать и управлять устройствами.

Epson Device Admin

Epson Device Admin — приложение, позволяющее выполнять установку устройств в сети, настраивать устройства и управлять ими. Вы можете получать подробные сведения об устройствах, например их состояние и расходные материалы, отправлять уведомления о предупреждениях и создавать отчеты об использовании устройств. Можно также создать шаблон, содержащий параметры настройки, и применять его к другим устройствам в качестве общих настроек. Вы можете загрузить приложение Epson Device Admin с веб-сайта поддержки Epson. Подробную информацию см. в документации или справке по Epson Device Admin.

Запуск Epson Device Admin (только Windows)

Выберите **Все программы > EPSON > Epson Device Admin > Epson Device Admin**.

Примечание:

Разрешите доступ для Epson Device Admin, если появляется предупреждение брандмауэра.

EpsonNet Config

Приложение EpsonNet Config позволяет администратору настраивать такие сетевые параметры принтера, как присвоение IP-адресов и изменение режима подключения. Функция пакетной настройки поддерживается в ОС Windows. Подробную информацию см. в документации или справке по EpsonNet Config.

Приложение.

Запуск EpsonNet Config — Windows

Выберите **Все программы > EpsonNet > EpsonNet Config SE > EpsonNet Config**.

Примечание:

Разрешите доступ для EpsonNet Config, если появляется предупреждение брандмауэра.

Запуск EpsonNet Config — Mac OS

Нажмите **Перейти > Приложения > Epson Software > EpsonNet > EpsonNet Config SE > EpsonNet Config**.

EpsonNet Print (только Windows)

EpsonNet Print — это программное обеспечение, предназначенное для печати в сети TCP/IP. Функции и ограничения перечислены ниже.

- Состояние принтера отображается на экране диспетчера очереди печати.
- Если IP-адрес принтера изменяется посредством DHCP, то принтер все равно обнаруживается.
- Можно использовать принтер, находящийся в другом сегменте сети.
- Можно печатать, используя один из доступных протоколов.
- IPv6-адреса не поддерживаются.

EpsonNet SetupManager

Приложение EpsonNet SetupManager представляет собой программное обеспечение для создания пакета простой установки принтера, например установки драйвера принтера, установки EPSON Status Monitor и создания порта принтера. Данное программное обеспечение позволяет администратору создавать уникальные программные пакеты и распределять их между группами.

Для получения дополнительной информации перейдите на региональный веб-сайт Epson.

Назначение IP-адресов с помощью EpsonNet Config

Можно назначить IP-адрес принтеру с помощью EpsonNet Config. EpsonNet Config позволяет назначить IP-адрес для принтера без назначенного IP-адреса после подключения кабеля Ethernet. При подключении к Wi-Fi подключитесь к сети Ethernet один раз, затем измените подключение на Wi-Fi.

Назначение IP-адреса с помощью пакетных настроек

Создание файла для пакетных настроек

Используя MAC-адрес и имя модели в качестве ключей, можно создать новый файл SYLK для настройки IP-адреса.

При подключении принтера к Wi-Fi назначьте IP-адрес, выполнив соответствующие процедуры, затем измените подключение на Wi-Fi.

Приложение.

1. Откройте приложение для работы с электронными таблицами (например, Microsoft Excel) или текстовый редактор.
2. Введите Info_MACAddress, Info_ModelName и TCPIP_IPAddress в первой строке для определения названий элементов.

Введите элементы настройки для следующих текстовых строк. Вследствие разделения между верхним и нижним регистром, а также двухбайтовыми и однобайтовыми символами разница даже в одном символе приведет к невозможности распознавания элемента.

Введите название настройки, как показано ниже; в противном случае EpsonNet Config не сможет распознать элементы настройки.

Info_MACAddress	Info_ModelName	TCPIP_IPAddress

3. Введите MAC-адрес, название модели и IP-адрес для каждого сетевого интерфейса.

Info_MACAddress	Info_ModelName	TCPIP_IPAddress
0000XXXX0001	ALC-XXXXX	192.168.100.102
0000XXXX0002	ALC-XXXXX	192.168.100.103
0000XXXX0003	ALC-XXXXX	192.168.100.104

4. Введите имя и сохраните в качестве SYLK-файла (*.slk).

Внесение пакетных изменений с помощью файла конфигурации

Назначьте IP-адреса в файле конфигурации (SYLK-файл) одновременно. Необходимо создать файл конфигурации перед его назначением.

При подключении принтера к Wi-Fi назначьте IP-адрес, выполнив соответствующие процедуры, затем измените подключение на Wi-Fi.

1. Подключите все устройства к сети с помощью кабелей Ethernet.
2. Включите принтер.
3. Запустите EpsonNet Config.
Отображается список принтеров в сети. На их отображение может потребоваться некоторое время.
4. Щелкните **Инструменты > Batch Settings (Пакетные настройки)**.
5. Нажмите **Открыть**.
6. На экране выбора файлов вберите SYLK-файл (*.slk), содержащий настройки, затем щелкните **Открыть**.

Приложение.

7. Выберите устройства, для которых необходимо выполнить пакетные настройки, используя для этого столбец **Состояние**, установленный в значение **Неназначенный**, и столбец **Состояние процесса**, установленный в значение **Назначение прошло успешно**.

При внесении нескольких изменений нажмите Ctrl или Shift, затем щелкните мышкой или перетащите ее.

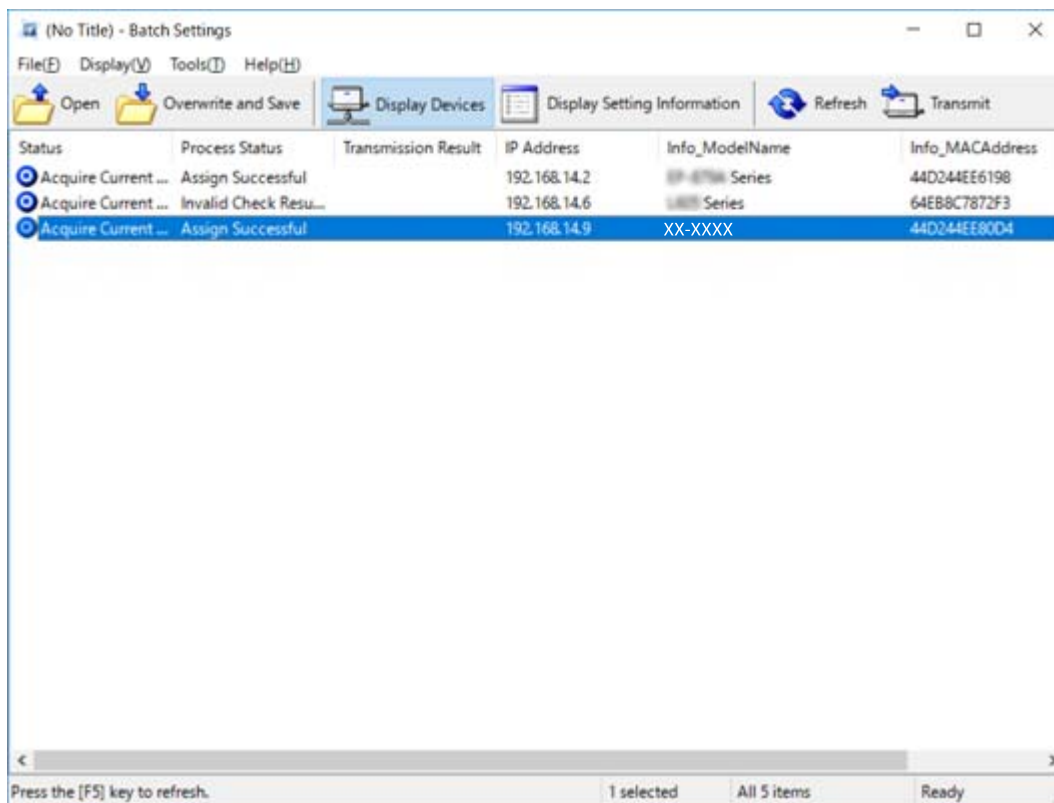

8. Нажмите **Передача**.
9. При отображении экрана входа введите пароль, затем щелкните **ОК**.
Выполните передачу настроек.

**Важно:**

Информация передается на сетевой интерфейс до завершения операции. Не отключайте устройство или беспроводной адаптер и не передавайте какие-либо данные на устройство.

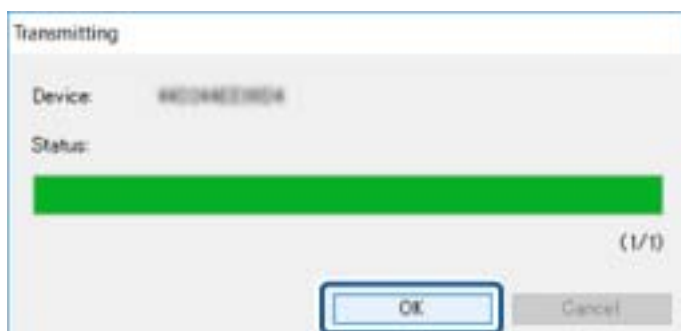

10. На экране **Настройки передачи** щелкните **ОК**.

Приложение.

11. Проверьте состояние настроенного устройства.

Для устройств, которые отображают  или  проверьте содержимое файла настроек и надлежащую перезагрузку устройства.

Значок	Состояние	Состояние процесса	Объяснения
	Установка завершена	Настройка выполнена успешно	Настройка завершается без ошибок.
	Установка завершена	Перезагрузка	Если информация была передана, каждое устройство должно быть перезагружено для включения настроек. Выполняется проверка для определения, можно ли подключить устройство после перезагрузки.
	Установка завершена	Сбой при перезагрузке	Не удастся проверить устройство после переноса настроек. Убедитесь, что устройство включено и что оно перезапустилось без ошибок.
	Установка завершена	Выполняется поиск	Поиск устройства, отмеченного в файле настроек*.
	Установка завершена	Сбой при поиске	Не удастся проверить устройства, которые уже были настроены. Убедитесь, что устройство включено и что оно перезапустилось без ошибок*.

* Только при отображении сведений о настройке.

Соответствующая информация

- ➔ [«Запуск EpsonNet Config — Windows» на стр. 122](#)
- ➔ [«Запуск EpsonNet Config — Mac OS» на стр. 122](#)

Назначение IP-адреса для каждого устройства

Назначение IP-адреса принтеру с использованием EpsonNet Config.

1. Включите принтер.
2. Подключите принтер к сети с помощью кабеля Ethernet.
3. Запустите EpsonNet Config.
Отображается список принтеров в сети. На их отображение может потребоваться некоторое время.
4. Дважды щелкните принтер, для которого необходимо выполнить назначение.

Примечание:

При подключении нескольких принтеров одной модели можно определить принтер по MAC-адресу.

5. Выберите **Сеть > TCP/IP > Основные**.

Приложение.

6. Введите адреса для **IP-адрес**, **Маска подсети** и **Шлюз по умолчанию**.

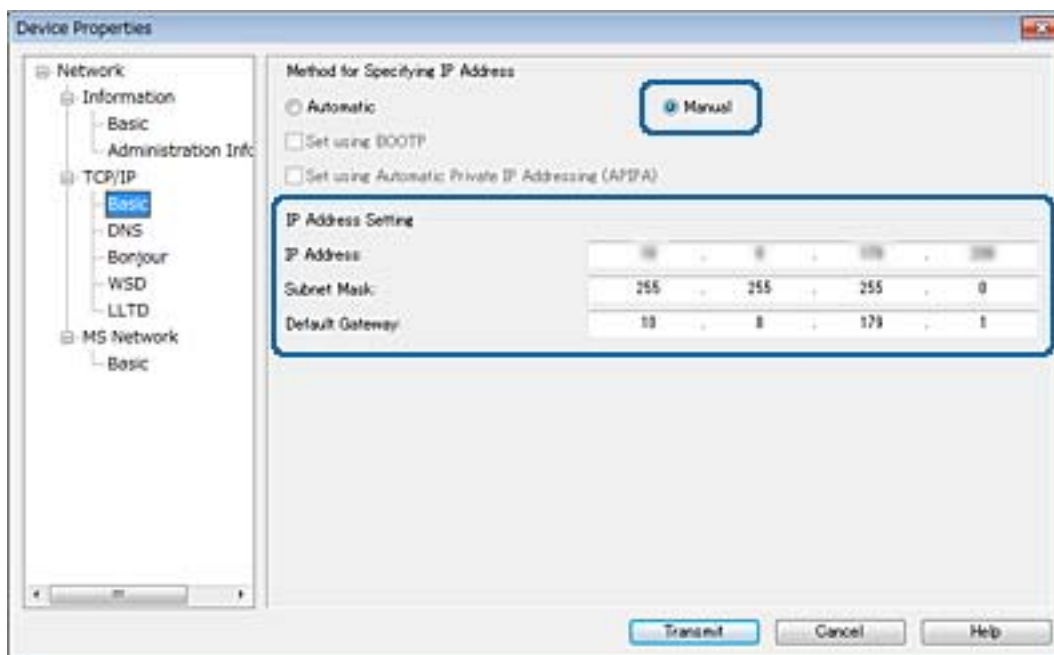
**Примечание:**

Введите статический адрес при подключении принтера к безопасной сети.

7. Нажмите **Передача**.

Отображается экран, подтверждающий передачу информации.

8. Нажмите **ОК**.

Отображается экран, подтверждающий завершение передачи.

Примечание:

Информация передается на устройство, после чего отображается сообщение «Конфигурация успешно завершена». Не отключайте устройство и не передавайте какие-либо данные в службу.

9. Нажмите **ОК**.

Соответствующая информация

- ➔ «Запуск EpsonNet Config — Windows» на стр. 122
- ➔ «Запуск EpsonNet Config — Mac OS» на стр. 122

Изменение настроек Wi-Fi на панели управления (WPS)

Можно подключиться к Wi-Fi с панели управления принтера, используя функцию WPS.

Соответствующая информация

- ➔ «Настройка Wi-Fi с помощью кнопки (WPS)» на стр. 127

Приложение.

➔ «Настройка Wi-Fi с помощью настройки PIN-кода (WPS)» на стр. 128

Настройка Wi-Fi с помощью кнопки (WPS)

Вы можете автоматически настроить сеть Wi-Fi, нажав кнопку на точке доступа. Если выполняются следующие условия, вы можете использовать этот способ.

- Точка доступа совместима с WPS (защищенная настройка Wi-Fi).
- Текущее соединение Wi-Fi было создано с помощью нажатия кнопки на точке доступа.

Примечание:

Если вы не можете найти кнопку либо вы выполняете настройку с помощью ПО, обратитесь к документации на точку доступа.

1. Нажмите  |  на главном экране.

2. Выберите **Маршрутизатор**.

3. Нажмите **Начать установку**.

Если сетевое подключение уже настроено, отображаются подробные сведения о подключении.

Нажмите **Изменить реж. на подключение Wi-Fi** или **Изменить настройки** для изменения настроек.

4. Выберите **Настройка кнопкой (WPS)**.

5. Удерживайте кнопку [WPS] на точке доступа до тех пор, пока не начнет мигать индикатор безопасности.

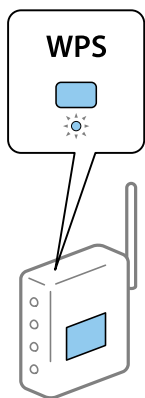

Если вы не знаете, где находится кнопка [WPS], либо на точке доступа нет кнопок, обратитесь к документации на точку доступа.

6. Нажмите **Запуск настройки**.

7. Закройте экран.

Экран автоматически закроется по истечении определенного времени.

Примечание:

Если установить соединение не удастся, перезапустите точку доступа, переместите ее ближе к принтеру и повторите попытку. В случае неудачи выведите на печать отчет о сетевом соединении и выберите решение проблемы.

Приложение.

8. Закройте экран настроек сетевых подключений.

Настройка Wi-Fi с помощью настройки PIN-кода (WPS)

К точке доступа можно автоматически подключиться с помощью PIN-кода. Этот способ можно применять, если точка доступа имеет функцию WPS (защищенная настройка Wi-Fi). Для установки PIN-кода на точке доступа используйте компьютер.

1. Нажмите  |  на главном экране.

2. Выберите **Маршрутизатор**.

3. Нажмите **Начать установку**.

Если сетевое подключение уже настроено, отображаются подробные сведения о подключении.

Нажмите **Измените реж. на подключение Wi-Fi** или **Изменить настройки** для изменения настроек.

4. Выберите **Другие > Настр. PIN-кода (WPS)**

5. С помощью компьютера введите PIN-код (восьмизначное число), отображаемый на панели управления принтера, в точку доступа (процедура не должна продолжаться более двух минут).

Примечание:

Для более подробной информации о вводе PIN-кода обратитесь к документации на точку доступа.

6. Нажмите **Запуск настройки**.

7. Закройте экран.

В случае если вы не выберете **Закреть**, окно автоматически закроется по истечении определенного времени.

Примечание:

Если установить соединение не удастся, перезапустите точку доступа, переместите ее ближе к принтеру и повторите попытку. В случае неудачи выведите на печать отчет о соединении и выберите решение проблемы.

8. Закройте экран настроек сетевых подключений.

Изменение способа подключения

Измените способ подключения. Измените эту настройку, позволяющую включить сеть.

Если IP-адрес назначается вручную, проверьте у системного администратора, можно ли использовать этот же IP-адрес в новой сети.

Примечание:

Если подключение Wi-Fi включено, подключение Ethernet отключается.

Соответствующая информация

➔ [«Переход с подключения Ethernet на подключение Wi-Fi» на стр. 129](#)

➔ [«Переход с подключения Wi-Fi на подключение Ethernet» на стр. 129](#)

Приложение.

Переход с подключения Ethernet на подключение Wi-Fi

Переход на подключение Wi-Fi на панели управления

Перейдите с подключения Ethernet на подключение Wi-Fi на панели управления принтера. Изменение способа подключения по сути не отличается от настройки подключения Wi-Fi. См. раздел в этом руководстве, посвященный настройкам подключения Wi-Fi на панели управления принтера.

Соответствующая информация

➔ [«Изменение настроек Wi-Fi вручную на панели управления» на стр. 23](#)

Переход на подключение по Wi-Fi с помощью Web Config

Измените подключение по Ethernet на подключение по Wi-Fi с помощью Web Config.

1. Войдите в Web Config и выберите вкладку **Сеть > Wi-Fi**.

При установке пароля администратора выполните вход как администратор, введя имя пользователя и пароль.

2. Нажмите **Установка**.

3. Выберите SSID для точки доступа и введите пароль.

Если требуемый SSID не отображается, выберите **Ввести SSID** и введите SSID.

4. Нажмите **Следующий**.

5. Прочитайте отображаемое сообщение и щелкните **ОК**.

6. Отключите кабель Ethernet от принтера.

Примечание:

Можно также изменить метод подключения с помощью *EpsonNet Config* или *Epson Device Admin*. Подробные сведения см. в руководстве или в справке по каждому программному обеспечению.

Соответствующая информация

➔ [«Доступ к приложению Web Config» на стр. 37](#)

➔ [«EpsonNet Config» на стр. 121](#)

➔ [«Epson Device Admin» на стр. 121](#)

Переход с подключения Wi-Fi на подключение Ethernet

Изменение сетевого подключения на Ethernet с панели управления

Выполните приведенные ниже действия, чтобы изменить сетевое подключение с Wi-Fi на Ethernet с помощью панели управления.

Приложение.

1. Выберите **Настр.** на начальном экране.
2. Выберите **Общие параметры > Настройки сети > Настройка проводной ЛВС.**
3. Нажмите **Запуск настройки.**
4. Проверьте сообщение, затем закройте этот экран.
Экран автоматически закроется по истечении определенного времени.
5. Подключите принтер к маршрутизатору с помощью кабеля Ethernet.

Переход на подключение Ethernet с помощью Web Config

Переключение с подключения Wi-Fi на подключение Ethernet с помощью Web Config.

1. Войдите в Web Config и выберите вкладку **Сеть > Wi-Fi.**
При установке пароля администратора выполните вход как администратор, введя имя пользователя и пароль.
2. Нажмите **Отключить Wi-Fi.**
3. Прочтите сообщение, затем выберите **ОК.**
4. Подключите принтер и концентратор (коммутатор L2) кабелем Ethernet.

Примечание:

Можно также изменить метод подключения с помощью *EpsonNet Config* или *Epson Device Admin*. Подробные сведения см. в руководстве или в справке по каждому программному обеспечению.

Соответствующая информация

- ➔ «Доступ к приложению Web Config» на стр. 37
- ➔ «EpsonNet Config» на стр. 121
- ➔ «Epson Device Admin» на стр. 121

Использование порта принтера

Принтер использует следующий порт. Эти порты должны быть при необходимости разрешены сетевым администратором.

Приложение.

Отправитель (клиент)	Использование	Получатель (сервер)	Протокол	Номер порта	
Принтер	Отправка файла (если сканирование в папку выполняется с принтера)	FTP-сервер	FTP (TCP)	20	
				21	
		Файловый сервер	SMB (TCP)	445	
				NetBIOS (UDP)	137
					138
	NetBIOS (TCP)	139			
	Отправка файла (если сканирование на электронную почту выполняется с принтера)	SMTP-сервер	SMTP (TCP)	25	
				SMTP SSL/TLS (TCP)	465
				SMTP STARTTLS (TCP)	587
	Подключение POP перед SMTP (при использовании сканирования на электронную почту с принтера)	POP-сервер	POP3 (TCP)	110	
	Если используется Epson Connect	Службы Epson Connect	HTTPS	443	
				XMPP	5222
	При печати с использованием службы Google Cloud Print	Сервер Google Cloud Print	HTTPS	443	
				XMPP	5222
	Сбор сведений о пользователе (используйте контакты с принтера)	Сервер LDAP	LDAP (TCP)	389	
LDAP SSL/TLS (TCP)				636	
LDAP STARTTLS (TCP)				389	
Проверка подлинности пользователя при отправке электронной почты Проверка подлинности пользователя при сборе сведений о пользователе (при использовании контактов с принтера)	Сервер KDC	Kerberos	88		
Управление WSD	Клиентский компьютер	WSD (TCP)	5357		

Приложение.

Отправитель (клиент)	Использование	Получатель (сервер)	Протокол	Номер порта
Клиентский компьютер	Определите принтер в приложении, например EpsonNet Config, а также драйвер принтера и драйвер сканера.	Принтер	ENPC (UDP)	3289
	Соберите и настройте информацию MIB с приложения, например EpsonNet Config, а также драйвер принтера и драйвер сканера.	Принтер	SNMP (UDP)	161
	Пересылка данных LPR	Принтер	LPR (TCP)	515
	Пересылка данных RAW	Принтер	RAW (порт 9100) (TCP)	9100
	Перенаправление данных AirPrint (печать через IPP/IPPS)	Принтер	IPP/IPPS (TCP)	631
	Поиск принтера WSD	Принтер	WS-Discovery (UDP)	3702